

МИТНА СПРАВА В УКРАЇНІ

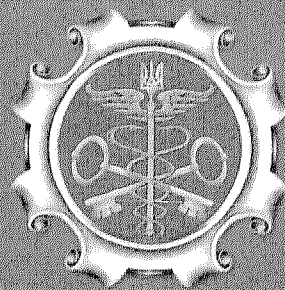

Порядок заповнення вантажної митної декларації



Знання

ПОРЯДОК ЗАПОВНЕННЯ ВАНТАЖНОЇ МИТНОЇ ДЕКЛАРАЦІЇ

За редакцією П.В. Пашка

У серії “Митна справа в Україні” вийшли друком:

“Основи митної справи”

“Митний контроль та митне оформлення”

“Таможенное оформление морских грузов”

“Основы таможенного дела в Украине”

“Митний контроль на автомобільному транспорті”

“Митний контроль на залізничному транспорті”

“Митне оформлення автотранспортних засобів”

“Основи митної справи в Україні”

“Митний контроль на повітряному транспорті”

“Митне регулювання зовнішньоекономічної
діяльності в Україні”

“Митний кодекс України та нормативно-правові акти,
що регулюють його застосування”

У серії “Митна справа в Україні” готуються до друку:

“Основи мистецтвознавства та вартісної оцінки
культурних цінностей”

“Класифікація товарів при митному оформленні”

Серія "МИТНА СПРАВА В УКРАЇНІ"

Серію засновано у 2001 році

Редакційна колегія:

П.В. Пашко (голова),

В.П. Науменко,

В.В. Ченцов,

В.Г. Деркач,

В.Я. Нагога

Порядок заповнення вантажної митної декларації



За редакцією
Заступника Голови Державної
митної служби України
П.В. Пашка



УДК 339.543

ББК 39.18

П59

Автори: працівники установ митної служби України та викладачі Академії митної служби України Л.В. Боктоярова, Ю.В. Вакуленко, О.М. Ганжин, О.М. Гой, М.Ф. Грінюк, О.Г. Даниленко, В.Г. Деркач, В.В. Заяц, С.В. Канищев, Ю.К. Карабедьян, Ю.М. Коновченко, О.О. Кравченко, А.В. Мазур, А.А. Малашенко, В.К. Мариніч, М.А. Мартинов, В.В. Марченко, С.С. Мороз, І.М. Муратов, В.Я. Нагога, В.П. Науменко, О.О. Ніколайчук, Ю.В. Одягайло, С.К. Осіпов, П.П. Падун, С.І. Пакомов, І.В. Пашко, П.В. Пашко, С.П. Петрусь, О.М. Попов, О.В. Семененко, О.А. Філоненко, Р.А. Черкаський, Є.П. Четвертаков

Рекомендовано вченою радою Академії митної служби України (протокол № 4 від 2 грудня 2004 р.)

Рецензенти:

С.М. Сьомка — директор Департаменту з організації митного контролю ДМСУ;

О.О. Тютюнник — начальник кафедри організації митного контролю Академії митної служби України

Законодавчі та нормативні акти подаються станом на 01.01. 2005 р.

Порядок заповнення вантажної митної декларації /
П59 **За ред. П.В. Пашка. — К.: Знання, 2005. — 399 с. — (Митна справа в Україні).**

ISBN 966-346-024-5

У посібнику практично вперше розкриваються основні складові вантажної митної декларації, висвітлюються особливості заповнення ВМД залежно від митного режиму, особливостей поставки, характеристики товару, виходячи з положень чинних нормативних документів та міжнародних стандартів у сфері гармонізації митних процедур, розглядаються також операції, пов'язані з анулюванням та відкликанням ВМД, внесенням до неї змін тощо. У цій книзі узагальнено досвід митної служби України у справі оформлення ВМД і, що особливо важливо, наводяться практичні приклади заповнення ВМД для різних митних режимів.

Розраховано на спеціалістів митної служби України, суб'єктів зовнішньоекономічної діяльності, митних брокерів та декларантів, усіх, хто вивчає або цікавиться питаннями митної справи.

УДК 339.543
ББК 39.18

ISBN 966-346-024-5

© П.В. Пашко та ін. автори, 2005
© Видавництво "Знання", 2005

ЗМІСТ

Вступ	9
Розділ 1. Загальні положення.....	13
1.1. Міжнародні стандарти в галузі гармонізації митних процедур.....	13
1.2. Положення про вантажну митну декларацію.....	15
Розділ 2. Особлива частина.....	26
2.1. Особливості заповнення граф ВМД відповідно до митних режимів експорту, імпорту, транзиту, тимчасового ввезення (вивезення), митного складу, магазину безмитної торгівлі.....	26
2.1.1. Особливості заповнення ВМД в режимі експорту.....	47
2.1.2. Особливості заповнення загальної ВМД в режимі експорту.....	97
2.1.3. Особливості заповнення ВМД в режимі експорту при вивезенні комплектного об'єкта.....	100
2.1.4. Особливості заповнення ВМД в режимі реекспорту.....	103
2.1.5. Особливості заповнення ВМД в режимі експорту при вивезенні давальницької сировини	106

2.2.1. Особливості заповнення ВМД в режимі імпорту....	116
2.2.2. Особливості заповнення ВМД в режимі імпорту при ввезенні комплектного об'єкта.....	152
2.2.3. Особливості заповнення ВМД в режимі реімпорту.....	155
2.2.4. Особливості заповнення ВМД в режимі імпорту при ввезенні давальницької сировини на митну територію України.....	161
2.2.5. Особливості заповнення ВМД в режимі імпорту при ввезенні гуманітарної допомоги.....	172
2.2.6. Особливості заповнення ВМД в режимі імпорту при ввезенні продукції морського промислу, добутої українськими суднами й суднами, орендованими (зафрахтованими) українськими підприємствами та організаціями.....	182
2.3.1. Особливості заповнення ВМД відповідно до митного режиму транзиту.....	188
2.3.2. Особливості заповнення загальної вантажної митної декларації відповідно до митного режиму транзиту.....	199
2.3.3. Особливості заповнення вантажної митної декларації відповідно до митного режиму транзиту після зберігання товарів під митним контролем (у тому числі в режимі митного складу).....	200
2.4. Митний режим тимчасового ввезення (вивезення) товарів, його застосування з використанням відповідної ВМД.....	201
2.4.1. Особливості заповнення вантажної митної декларації при тимчасовому вивезенні товарів. Алгоритм контролю за правильністю заповнення ВМД.....	211
2.4.2. Особливості заповнення вантажної митної декларації при зворотному ввезенні після тимчасового вивезення товарів.....	215
2.4.3. Особливості заповнення вантажної митної декларації при тимчасовому ввезенні товарів.....	218

2.4.4. Особливості заповнення вантажної митної декларації при зворотному вивезенні після тимчасового ввезення товарів.....	223
2.5. Особливості заповнення вантажної митної декларації відповідно до митного режиму митного складу.....	226
2.6. Особливості заповнення вантажної митної декларації при декларуванні товарів, що переміщуються через магазини безмитної торгівлі.....	246
2.7. Особливості заповнення ВМД при митному оформленні запасів, призначених для споживання.....	265
2.8. Особливості заповнення ВМД при митному оформленні тимчасового ввезення/вивезення повітряних суден, що здійснюють міжнародні перевезення.....	268
2.9. Особливості заповнення ВМД при митному оформленні водних транспортних засобів, що здійснюють багаторазові переміщення через митний кордон України.....	273
2.10. Особливості заповнення ВМД при митному оформленні автотранспортних засобів, що здійснюють міжнародні перевезення.....	278
2.11. Особливості заповнення та використання попереднього повідомлення.....	286
2.12. Особливості заповнення попередньої декларації при здійсненні контролю за ввезенням на митну територію України окремих видів товарів.....	295
2.13. Особливості заповнення тимчасової, неповної та періодичної ВМД.....	312
2.14. Митне оформлення товарів, що переміщуються через територію спеціальних економічних зон (СЕЗ).....	330
2.15. Особливості заповнення ВМД при митному оформленні товарів, що переміщуються через митний кордон України громадянами.....	357

2.16. Особливості заповнення ВМД при митному оформленні електроенергії, що переміщується через митний кордон України лініями електропередачі.....	371
2.17. Особливості заповнення ВМД при митному оформленні природного газу, що переміщується через митний кордон України трубопровідним транспортом.....	374
2.18. Особливості заповнення ВМД при митному оформленні нафти, що переміщується через митний кордон України трубопровідним транспортом	378
2.19. Особливості заповнення ВМД при митному оформленні нафтопродуктів, що переміщуються через митний кордон України трубопровідним транспортом.....	384
Післяслово	390
Терміни, що вживаються у книзі	391
Список нормативної літератури	393

*Присвячується
Петру Панфіловичу Падуно —
першому ректору Академії митної служби
України, мужній людині, вченому,
талановитому організатору освіти і науки*

ВСТУП

Скасування державної монополії на зовнішньоекономічну діяльність привело, з одного боку, до суттєвого збільшення учасників цих відносин, розвитку підприємництва, реального забезпечення права вільно володіти, користуватися й розпоряджатися власністю, з іншого — постало питання про необхідність створення ефективного нормативно-правового підґрунтя для захисту економічних інтересів держави й суспільства, передусім через формування та реалізацію митної політики.

Переміщення товарів через митний кордон держави розпочинається з процедури митного декларування, основним різновидом якого є письмове декларування, що полягає у поданні митному органу вантажної митної декларації (далі — ВМД). Уперше ВМД була запроваджена в практику митного оформлення 1 квітня 1989 р. Перша Інструкція про порядок заповнення ВМД була введена в дію 1 вересня 1989 р.

Починаючи з кінця 80-х років ХХ ст. і донині структура ВМД залишається незмінною. У зв'язку з урізноманітненням номенклатури переміщуваних товарів, введенням нових митних режимів тощо коригувалася процедура її заповнення. Окремим чинником у цьому процесі є поступове спрощення митних формальностей та їх гармонізація, тобто приведення у відповідність із міжнародними стандартами в галузі митної справи.

Митною процедурою разом з контролем, митним оглядом, оформленням митних документів тощо визнано було перевір-

ку правильності заповнення ВМД у Тимчасовому положенні про порядок пропуску товарів, майна, транспортних засобів та інших предметів через митний кордон України від 30 грудня 1991 р.¹ З метою введення в експлуатацію системи формування статистики зовнішньої торгівлі, частиною якої є митна статистика, з 1 листопада 1992 р. електронні копії ВМД з використанням відповідного програмного забезпечення періодично пересилаються до Інформаційно-аналітичного митного управління Державної митної служби України².

З країнами СНД вантажна митна декларація встановлено-го зразка застосовується з 1 січня 1993 р.³ Декларацію декларант міг виготовляти сам або придбавати її в митному органі, у зоні діяльності якого перебував.

Необхідність уніфікації порядку заповнення вантажної митної декларації була визнана представниками митних служб держав — учасниць Співдружності Незалежних Держав. У результаті 14 вересня 1995 р. було підписано Протокол про розробку єдиної інструкції про порядок заповнення вантажної митної декларації у митних режимах експорту та випуску для вільного обігу. 18 вересня 1996 р. Державний митний комітет України направив на опрацювання та подання пропозицій щодо внесення змін та доповнень проект “Положення про вантажну митну декларацію” та нову редакцію “Інструкції про порядок заповнення ВМД”, розроблену із залученням фахівців-митників, у якій більшою мірою враховувались потреби митної діяльності. У результаті запроваджено нині чинну процедуру заповнення ВМД. Вона врегульована наказом Державної митної служби України від 9 липня 1997 р. № 307.

Зміни й доповнення, що вносилися до Інструкції протягом останніх років, були спрямовані на приведення її положень у відповідність до чинного законодавства України й стосувалися, наприклад, класифікаторів, що є невід’ємною частиною самої Інструкції, окремих граф декларації, що були зумовлені набранням чинності Законом України “Про Митний тариф України” тощо.

¹ Про Тимчасове положення про порядок пропуску товарів, майна та транспортних засобів: Наказ ДМКУ від 30.12.91 № 7.

² Про введення в експлуатацію системи формування зовнішньоторговельної статистики: Наказ ДМКУ від 08.10.92 № 184.

³ Про декларування і митне оформлення товарів та інших предметів, що вивозяться з України у країни колишнього Союзу РСР та ввозяться з цих країн в Україну: Наказ ДМКУ від 25.11.92 № 222.

Удосконалення форм і методів здійснення митного контролю й оформлення товарів є пріоритетним завданням митних органів України. ВМД відповідає зразкам, що використовуються у міжнародній практиці. Даний факт свідчить про додержання Україною загальновизнаної форми митного декларування.

Декларація складається з основного (МД-2) та додаткових (МД-3) аркушів (за потреби замість останніх оформляється формуляр-специфікація МД-8). ВМД має 54 графи, частина з яких заповнюється декларантом, а частина — митним органом.

Інструкція про порядок заповнення ВМД має практичне значення для реалізації положень і норм Митного кодексу України щодо митного оформлення. Функція ВМД в митному документообігові визначається тим, що без ВМД, тобто уніфікованого адміністративного документа, який у заповненому вигляді має значення юридичного факту, не можливе виникнення або зміна митних правовідносин із приводу переміщення товарів через митний кордон держави.

З іншого боку, ВМД є важливим документом, без якого не можлива нормальна й ефективна митна діяльність, у тому числі митне оформлення, яке є одним із основних завдань митних органів, важливим і невід'ємним елементом митної справи.

На сучасному етапі митна справа в Україні розвивається в напрямку вдосконалення правового регулювання її здійснення відповідно до загальновизнаних норм і стандартів. Не менш важливе значення для підвищення ефективності митної діяльності є впорядкування митного законодавства. Систематизація нормативно-правових актів з питань митної справи, в тому числі шляхом інкорпорації, спрямована на забезпечення доступності правової інформації, необхідної для безперешкодної реалізації учасниками митних правовідносин своїх прав та законних інтересів у процесі переміщення товарів, предметів, транспортних засобів через митний кордон держави.

Актуальність цієї книги зумовлена, по-перше, потребою уніфікувати складний багатоступеневий процес митного оформлення; по-друге, необхідністю кваліфіковано узагальнити й разом з тим доступно викласти порядок заповнення ВМД залежно від конкретних умов зовнішньоекономічної діяльності, що дасть змогу певною мірою мінімізувати ризики при митному оформленні переміщуваних через митний кордон товарів; по-третє, браком навчальної літератури митного спрямування, яка

може використовуватися при підготовці спеціалістів у галузі митної справи.

Книга складається з двох розділів. У першому розділі подаються Положення про ВМД, затверджене постановою КМУ від 09.06.97 № 574; Інструкція про порядок заповнення ВМД, затверджена наказом ДМСУ від 09.07.97 № 307; визначення основних понять, розкривається зміст міжнародних стандартів у сфері гармонізації процедури декларування та митного оформлення, основні з яких сформульовано в додатках до Міжнародної конвенції про гармонізацію та спрощення митних процедур (м. Кіото, 18 травня 1973 р.): форма декларації та її основний зміст, кількість копій декларації, внесення змін до декларації, час її подання та інші. У другому розділі книги розкриваються особливості заповнення ВМД залежно від митного режиму, особливостей поставки, характеристики товару. Особливу увагу приділено операціям, пов'язаним з анулюванням та відкликанням ВМД, внесенням до неї змін. Наводяться приклади заповнення ВМД у цілому, а також окремих її граф.

Пропонована книга "Порядок заповнення ВМД" є черговим випуском у серії "Митна справа в Україні", логічним її продовженням і розрахована на спеціалістів-митників, суб'єктів зовнішньоекономічної діяльності, усіх тих, хто вивчає або цікавиться питаннями митної справи, митного законодавства.

Книгу підготували: Бохтоярова Лариса Василівна, Вакулєнко Юрій Вікторович, Ганжин Олег Михайлович, Гой Ольга Миколаївна, Грінюк Микола Федорович, Даниленко Олександр Григорович, Деркач Володимир Георгійович, Заяц Віктор Віталійович, Каніщев Сергій Віталійович, Карабедьян Юрій Кеворкович, Коновченко Юрій Миколайович, Кравченко Олег Олександрович, Мазур Анатолій Васильович, Малащенко Андрій Анатолійович, Марініч Володимир Костянтинівич, Мартинів Максим Артемович, Марченко Володимир Віталійович, Мороз Сергій Степанович, Муратов Ігор Михайлович, Нагога Валерій Якович, Науменко Віталій Петрович, Ніколайчук Олег Олександрович, Одягайло Юрій Васильович, Осіпов Сергій Костянтинівич, Падун Петро Панфілович, Пахомов Сергій Іванович, Пашко Ігор Володимирович, Пашко Павло Володимирович, Петрусь Степан Петрович, Попов Олександр Миколайович, Семененко Олександр Володимирович, Філоненко Олег Анатолійович, Черкаський Руслан Анатолійович, Четвертков Євген Петрович.

Розділ 1

ЗАГАЛЬНІ ПОЛОЖЕННЯ

1.1. Міжнародні стандарти в галузі гармонізації митних процедур

Взятий Україною курс на інтеграцію економіки у світову ринкову систему, входження до Європейського економічного співтовариства, приєднання до Генеральної угоди з тарифів і торгівлі (ГАТТ), до Міжнародної конвенції про гармонізацію та спрощення митних процедур (Кіото, 1973), вступу до Світової організації торгівлі (СОТ) тощо вимагають дотримання визнаних у міжнародних відносинах систем класифікації та кодування товарів, єдиної форми декларування експорту та імпорту товарів, інших загальноприйнятих у міжнародній практиці норм та стандартів, подальшого приведення митного законодавства України у відповідність до міжнародно-правових норм.

Вплив митної політики України на розвиток торгово-економічних процесів на загальноєвропейському просторі визнано Європейським співтовариством.

Подальший розвиток митної служби України в умовах перетворень, що проходять у світовому суспільстві, буде здійснюватись на основі значного збільшення обсягів переміщуваних через кордон товарів внаслідок глобалізації торгівлі, масового запровадження комп'ютерних інформаційних технологій, створення сприятливих умов для зовнішньоекономічної діяльності.

Приєднання до Кіотської конвенції — важливий правовий інструмент у справі розвитку та спрощення митних процедур в Україні, спрямований на сприяння лібералізації торгівлі шляхом застосування (упровадження) простих, але ефективних процедур митного оформлення стосовно товарів та пасажирів.

Основними принципами митної справи мають стати:

- прагнення митних органів зробити свою роботу прозорою та передбачуваною для учасників ЗЕД у всіх сферах міжнародної торгівлі;
- максимально ефективне використання в митних процедурах інформаційних систем і технологій;
- проведення митного контролю на основі управління ризиками та методів аудиту (включаючи вибірковий контроль);
- використання попередніх форм декларування (до прибуття товарів на митну територію);
- використання електронних баз даних та електронних способів обміну інформацією при проведенні митних процедур;
- співробітництво з іншими державними органами влади, митними службами інших держав тощо;
- надання зацікавленим сторонам всієї необхідної інформації відносно законів, нормативних і адміністративних актів з митної справи, митних правил та процедур;
- забезпечення економічної безпеки держави.

Міжнародні стандарти гармонізації митних процедур передбачають:

- виключення неефективних та надмірних митних процедур;
- спрощення правил прийому та подачі ВМД, скорочення кількості документів, необхідних для митного оформлення товарів;
- перехід від багатоступеневого контролю до одноступеневого;
- впровадження електронної форми декларування;
- перенесення основної маси контрольних заходів з пунктів пропуску на державному кордоні до місць доставки (призначення) товарів та інших предметів;

- зменшення витрат часу на здійснення контролю шляхом диференціювання технологій митного контролю й оформлення залежно від категорій товарів і осіб, що їх переміщують;
- здійснення попередніх митних формальностей до прибуття товару;
- забезпечення достовірності первинної інформації про переміщувані товари;
- встановлення єдиних вимог до митних перевізників і митних брокерів та рівня їх відповідальності.

1.2. Положення про вантажну митну декларацію

Товари, транспортні засоби та інші предмети, що переміщуються через митний кордон України, відповідно до законодавства підлягають обов'язковому декларуванню митним органам України.

Декларування вантажів є головною підставою для проведення їх митного оформлення і здійснюється заявником шляхом надання митному органу у встановленій формі точних відомостей про товари та інші предмети, мету їх переміщення через митний кордон України, а також відомостей, необхідних для здійснення митного контролю і митного оформлення.

ВМД займає одне з основних місць у митному оформленні, оскільки на застосуванні її будується в митних органах переважна більшість технологічних процесів митного контролю та митного оформлення товарів, предметів, транспортних засобів, що переміщуються через митний кордон України.

Запровадження в Україні в 1993 р. обов'язкового декларування митним органам товарів та інших предметів, що переміщуються через митний кордон України, створило умови для формування та ведення бази даних митної статистики. Реалізація вимог законодавства України щодо обов'язкового використання вантажної митної декларації як підстави для подальшого митного оформлення товарів, предметів і транспортних засобів дала можливість здійснювати накопичення, зберігання й ведення єдиного обліку результатів митного оформлення товарів, транспортних засобів та інших предметів. Оформлення в митних органах вантажної митної декларації свідчить про

надання суб'єктам зовнішньоекономічної діяльності права на розміщення товарів у визначений митний режим і підтверджує права й обов'язки зазначених у вантажній митній декларації осіб щодо здійснення ними відповідних правових, фінансових, господарських та інших операцій.

Вантажна митна декларація являє собою письмову заяву встановленої форми, що подається митному органу і містить відомості про товари і транспортні засоби, які переміщуються через митний кордон України, митний режим, у який вони заявляються, а також іншу інформацію, необхідну для здійснення митного контролю, митного оформлення, митної статистики, нарахування податків, зборів та інших платежів.

Необхідність створення умов для ведення справжньої, невикривленої митної статистики, потреба запровадження єдиного механізму митного оформлення вантажних митних декларацій у митних органах України спричинили розроблення єдиного, уніфікованого підходу до порядку використання, заповнення і митного оформлення вантажної митної декларації. У зв'язку з цим протягом 1997—2003 рр. в Україні прийнято ряд регулюючих документів. Розглянемо їх докладно.

Положення про вантажну митну декларацію
(постанова Кабінету Міністрів України
від 09.06.97 № 574 (зі змінами й доповненнями))

Положенням встановлено форми вантажної митної декларації, умови їх застосування та надання митним органам, визначено загальний порядок митного оформлення вантажної митної декларації. Порівняльну характеристику бланків ВМД та особливостей їх застосування наведено в табл. 1.1.

Вантажна митна декларація являє собою уніфікований адміністративний документ форми МД-2 на п'яти зброшурованих основних аркушах різного кольору та необхідної кількості додаткових аркушів уніфікованого адміністративного документа форми МД-3. У встановлених Держмитслужбою України випадках замість аркушів форми МД-3 допускається використання формуляра-специфікації форми МД-8.

Таблиця 1.1. Порівняльна характеристика бланків ВМД і особливостей їх застосування

Форма бланка	МД-2	МД-3	МД-8
Назва бланка	Основний аркуш	Додатковий аркуш	Формуляр-специфікація
Спосіб виготовлення	Друкарським способом	Друкарським способом	Друкарським способом або за допомогою ПЕОМ
Кількість товарів, яку можна заявити в одному бланку	1	3	8
Максимальна кількість бланків, що можуть бути використані в одному пакеті з бланком форми МД-2	—	33	33
Максимальна кількість найменувань товарів, які можна заявити за однією ВМД з використанням максимальної кількості бланків	1	98	264
Особливості використання бланків	Використовується як перший аркуш ВМД. Зазначаються дані про товар, митна вартість якого найбільша в усій партії товарів, що декларується	Використовується у випадках, коли партія складається з товарів, що мають різні коди за УКТЗЕД, або товари з однаковим кодом мають різні характеристики (країну походження, валюту оцінки вартості тощо)	Використовується замість аркушів форми МД-3 при декларуванні товарів п'яти або більше найменувань

Форма МД-2 — основний аркуш, що є наявним у будь-якій вантажній митній декларації. Цей аркуш використовується як перший аркуш декларації і містить загальні відомості про характер поставки, реквізити контрагентів, відомості про декларанта та характеристику одного товару, який зазначено в цьому аркуші. За наявності в одній переміщуваній партії товарів декількох найменувань МД-2 використовується як перший аркуш декларації. У разі наявності в партії товарів декількох найменувань в основному аркуші зазначається товар, що має найбільшу вартість. Бланк вантажної митної декларації форми МД-2 містить графи з 1 по 54 і чотири розділи, позначені латинськими літерами А, В, С, D.

Форма МД-3 — додатковий аркуш, який використовується одночасно з аркушем форми МД-2. Цей аркуш застосовується у випадках, коли партія складається з товарів, що мають різні коди згідно з УКТЗЕД, і якщо товари з однаковим кодом згідно з УКТЗЕД мають різні дані (країну походження, валюту оцінки тощо). Один додатковий аркуш дозволяє задекларувати товари не більше трьох найменувань. Загальна кількість додаткових аркушів форми МД-3 не повинна перевищувати 33, а одна вантажна митна декларація із використанням додаткових аркушів складається не більше ніж на 99 найменувань товарів. Додаткові аркуші можуть використовуватися тільки в тому випадку, коли митний режим внесених у них товарів збігається з митним режимом товару, зазначеного на основному аркуші (формі МД-2). Бланк додаткового аркуша містить графи 1, 2 (8), 3, 31—46, 47 і розділ, позначений латинською літерою С.

Форма МД-8 — формуляр-специфікація, що використовується одночасно з формою МД-2 замість додаткових аркушів форми МД-3 винятково у випадках, визначених митним органом. Один формуляр-специфікація дозволяє задекларувати не більше восьми найменувань товарів. При цьому кількість формулярів-специфікацій форми МД-8, що складає один комплект з основним аркушем форми МД-2, не може перевищувати 33 аркуші. Враховуючи те, що формуляр-специфікація форми МД-8 дозволяє задекларувати вісім найменувань товарів за однією вантажною митною декларацією з використанням бланків форми МД-8 можна задекларувати не більше 264 найменувань товарів.

Особливості застосування формуляра-специфікації форми МД-8 вказані в “Порядку використання формуляра-специфікації форми МД-8”, затвердженому наказом Державної митної служби України від 14.10.2002 № 555. Застосування формулярів-специфікацій передбачено при декларуванні таких товарів:

- при митному оформленні вантажів (товарів), що надійшли на митну територію України як гуманітарна допомога;
- при митному оформленні товарів у режим тимчасового ввезення (вивезення);
- при митному оформленні запасів, призначених для споживання, що поставляються на транспортні засоби;
- при митному оформленні товарів, що продані в магазині безмитної торгівлі протягом календарного місяця, та українських товарів, які перебувають в магазині безмитної торгівлі, що ліквідується;
- під час розміщення товару на митному ліцензійному складі, власником якого є транспортно-експедиційна організація, у режимі митного складу;
- при митному оформленні товарів та інших предметів, що передаються на зберігання підприємствам під митним контролем;
- при митному оформленні використання товарів при здійсненні операцій з переробки (наказ ДМСУ від 24.12.03 № 909).

Формуляр-специфікація може бути виготовлений за допомогою комп'ютера і містить такі графи: 1, 3, 5, 11, 14, 15, 15а, 17, 17а, 24, 31, 32, 33, 34, 37, 38, 40, 41, 44, 45, 46, 54. Ці графи заповнюються.

Положенням встановлено, що вантажна митна декларація складається на партію товарів за умови, що до всіх товарів даної партії застосовується єдиний митний режим. При цьому залежно від виду транспорту, яким перевозяться вантажі, і характеру вантажу під час митного оформлення і митного контролю застосовуються такі визначення партії товарів:

- товари, які переміщуються на адресу одного одержувача за одним перевізним документом (транспортною накладною, коносаментом тощо);

— товари, які належать юридичним або фізичним особам (суб'єктам підприємницької діяльності) і переміщуються в ручній поклажі однією фізичною особою у пасажирському відділенні (салоні) транспортного засобу, яким прямує ця особа.

Ще однією особливістю застосування вантажної митної декларації є те, що вона складається:

- на товари, які переміщуються через митний кордон України юридичними і фізичними особами (підприємцями) і митна вартість яких перевищує суму, еквівалентну 100 євро, крім підакцизних товарів, які декларуються незалежно від їх вартості;
- на товари, які підлягають державному експортному контролю;
- на товари, які переміщуються в режимі митного складу;
- на товари, які безпосередньо ввозяться фізичними особами в супроводжуваному багажі або пересилаються в несупроводжуваному багажі, надходять на адреси фізичних осіб або вивозяться фізичними особами у випадках, передбачених законодавством;
- на товари незалежно від їх митної вартості в інших випадках, передбачених законодавством;
- на транспортні засоби у випадках, передбачених законодавством.

Інструкція про порядок заповнення вантажної митної декларації

(наказ Держмитслужби України від 09.07.97 № 307 у редакції від 18.04.2002 № 207)

Основним призначенням Інструкції є встановлення загального порядку заповнення цифрових граф і літерних розділів вантажної митної декларації. При цьому Інструкцією визначено, що порядок заповнення граф вантажної митної декларації відповідно до конкретних митних режимів визначається окремими наказами Державної митної служби України.

Детальний розгляд характеристик граф і розділів вантажної митної декларації форм МД-2, МД-3 і МД-8, а також порядку їх заповнення дає можливість визначити умовні інформаційні блоки й загальну інформацію, що міститься в них.

Взаємозв'язок інформаційних умовних блоків і деяких граф та літерних розділів вантажної митної декларації зведені в табл. 1.2. Слід зазначити, що графи і розділи вантажної митної деклара-

ції, які віднесені до перших семи умовних блоків, заповнюються декларантом, а “митний блок” заповнюється посадовою особою митного органу в ході здійснення митного контролю і митного оформлення.

Таблиця 1.2. Умовні інформаційні блоки, з яких складається вантажна митна декларація

№ з/п	Умовний інформаційний блок	Графи та літерні розділи ВМД	Загальна інформація у блоці
1	Загальна характеристика постачання	1, 3—6	Митний режим, у який розміщуються товари, кількість товарів, пакувальних місць тощо
2	Юридичні особи	2, 8, 9, 14	Інформація про відправника, одержувача, декларанта, сторони зовнішньоекономічного договору (контракту)
3	Географічний блок	11, 15—17а	Торговельна країна, країна відправлення та країна походження товару
4	Транспортний блок	18, 19, 21, 25, 26	Інформація про транспортні засоби, якими перевозяться товари і предмети, про контейнерні перевезення
5	Фінансовий блок	12, 20, 22—24, 28	Вартісна оцінка експортно-імпорتنих операцій, умови поставки, місце переходу ризиків, банківські реквізити суб'єкта зовнішньоекономічної діяльності, характер угоди, банківські реквізити декларанта
6	Характеристика кожного товару в партії	31—46	Маркування й кількість товару, виробник, код товару згідно з УКТЗЕД, вага, залишок квоти, додаткові одиниці виміру, надані до митного оформлення документи, митний режим, фактурна і статистична вартість
7	Блок декларанта	А, 14, 54	Інформація про підприємство, що здійснює декларування, його банківські реквізити, місце і дата заповнення, відомості про декларанта
8	Митний блок	С, D, 7, 51	Реєстраційний номер ВМД у митниці, відбитки печаток і штампів, відмітки про стягнення митних та інших видів платежів тощо

Однією з особливостей заповнення вантажної митної декларації є те, що значна частина текстової інформації, яка міститься, доповнюється й дублюється цифровими кодами, почерпнутими з різних класифікаторів. Сукупність класифікаторів у графах вантажної митної декларації, в яких вони використовуються, зведено в табл. 1.3. Саме впровадження цих класифікаторів для заповнення вантажної митної декларації створює умови для автоматизованої обробки інформації, що накопичується в базі даних митної статистики і забезпечує проведення наступного

Таблиця 1.3. Класифікатори, що використовуються під час заповнення ВМД

№ з/п	Назва класифікатора	Графи ВМД, в яких використовуються коди класифікатора
1	Класифікатор країн світу	11, 15, 15а, 17, 17а, 18, 21, 34
2	Загальнодержавний класифікатор валют	22
3	Класифікатор характеру угод	24
4	Класифікатор видів транспорту	25, 26
5	Класифікатор митних органів України	27, 29, 53
6	Класифікатор умов поставки	20
7	Класифікатор процедур переміщення товарів через митний кордон України	1, 37
8	Класифікатор способів розрахунку	47
9	Класифікатор звільнень від обкладання ввізним митом	36
10	Класифікатор звільнень від сплати вивізного (експортного) мита	36
11	Класифікатор звільнень від сплати акцизного збору	36
12	Класифікатор звільнень від сплати податку на додану вартість	36
13	Класифікатор документів	40, 44
14	Класифікатор видів податків та зборів	47
15	Українська класифікація товарів зовнішньоекономічної діяльності	33
16	Класифікатор одиниць виміру та обліку	41

статистичного аналізу наявних даних. Не менш важливою особливістю застосування таких класифікаторів є створення єдиного підходу до кодування окремих характеристик зовнішньоекономічних операцій, а це, у свою чергу, дає можливість одержання дійсних, невикривлених статистичних даних за вантажною митною декларацією.

Розглянемо більш докладно зазначені класифікатори.

Класифікатор країн світу складається з переліку найменувань країн світу й територій та їх кодових позначень.

Загальнодержавний класифікатор валют складається з літерного та цифрового кодів, переліку найменувань валют. Використання цього класифікатора займає важливе місце при здійсненні банківських операцій суб'єктами зовнішньоекономічної діяльності. На сьогоднішній день в Україні застосовується класифікатор іноземних валют, у якому іноземні валюти розділені на три групи:

— перша група — вільно конвертовані валюти тих держав, що ратифікували статтю 8 Статуту МВФ. Ці валюти без обмежень обмінюються на інші валюти, широко використовуються під час здійснення міжнародних операцій і продаються на основних валютних ринках світу. Курси таких валют встановлюються Національним банком України;

— друга група — вільно конвертовані валюти держав, що ратифікували статтю 8 Статуту МВФ, але не продаються на основних валютних ринках світу й широко не використовуються при платежах у міжнародних операціях;

— третя група — неконвертовані валюти. Курси таких валют встановлюються Національним банком України відносно інших, окремих валют. Це валюти держав, що не ратифікували статтю 8 Статуту МВФ.

Класифікатор характеру угод використовується для статистичного обліку та звітності зовнішньоекономічних зв'язків. Об'єктом класифікації є поставки товарів комерційного і некомерційного характеру.

Класифікатор видів транспорту містить інформацію про види транспорту, якими переміщується вантаж. Цей класифікатор використовується для обліку перевезень вантажів.

Класифікатор митних органів України визначає п'ятизначні коди митних органів України та їх відокремлених підрозділів.

Класифікатор умов поставки базується на правилах "Інкотермс-2000", використовується для визначення умов поставки і визначає найменування, цифровий і літерний коди умов поставки товару.

Класифікатор процедур переміщення товарів через митний кордон України складається з двох розділів залежно від характеру і мети переміщення товарів, транспортних засобів та інших предметів через митний кордон України. Перший розділ містить митні режими, другий — особливості переміщення товарів через митний кордон України.

Класифікатор способів розрахунку визначає спосіб оплати обов'язкових платежів під час декларування товарів та інших предметів митним органам України.

Класифікатори звільнень від обкладення ввізним митом, вивізним (експортним) митом, звільнень від сплати акцизного збору і податку на додану вартість визначають коди звільнень від цих платежів з посиланням на законодавчі акти України, що передбачають такі звільнення.

Класифікатор документів визначає найменування та коди документів, що використовуються при митному оформленні товарів та інших предметів.

Класифікатор видів податків та зборів устанавлює коди видів платежів, що використовуються суб'єктами зовнішньоекономічної діяльності при декларуванні товарів та інших предметів митним органам України.

Українська класифікація товарів зовнішньоекономічної діяльності — класифікатор товарів, що існують у світі, розроблений на основі Гармонізованої системи опису і кодування товарів. За допомогою цього класифікатора проводиться класифікація товару за відповідним 10-значним кодом, що дає мож-

ливість визначити ставки ввізних (вивізних) мит, обкладанню яким підлягає товар, а також перелік дозвільних документів різних державних органів, надання яких є підставою для здійснення митного оформлення товару.

Класифікатор одиниць виміру та обліку встановлює одиниці виміру окремих товарів. Цей класифікатор міститься в УКТЗЕД.

Підбиваючи підсумки можна зазначити, що головним завданням Інструкції про порядок заповнення вантажної митної декларації є встановлення загального порядку заповнення граф і розділів ВМД. Цей порядок є базовим для розроблення окремих порядків заповнення граф ВМД залежно від митного режиму, за яким переміщуються товари, предмети й транспортні засоби.

Заповнення вантажної митної декларації є досить складною процедурою, для виконання якої потрібна певна фахова підготовка осіб, що здійснюють декларування. Складність заповнення вантажної митної декларації насамперед обумовлена залежністю порядку заповнення її граф і розділів від митних режимів, у які розміщуються товари й предмети, від особливостей переміщення товарів через митний кордон України, великою кількістю класифікаторів, що використовуються під час заповнення вантажної митної декларації та інших факторів, які повинні враховуватись під час декларування. Крім того, обов'язковість наявності електронної копії вантажної митної декларації потребує використання спеціального програмного забезпечення для заповнення цього документа.

Розділ 2

ОСОБЛИВА ЧАСТИНА

2.1. Особливості заповнення граф ВМД відповідно до митних режимів експорту, імпорту, транзиту, тимчасового ввезення (вивезення), митного складу, магазину безмитної торгівлі

Чинним законодавством України встановлено, що вантажі переміщуються через митний кордон України під митним контролем і підлягають обов'язковому декларуванню митним органам, які проводять митний контроль і оформлення таких вантажів. Декларування здійснюється шляхом заявлення за встановленою формою (заповнення уніфікованого адміністративного документа) точних даних про мету переміщення через митний кордон України товарів й інших предметів та про самі товари і предмети, а також інших відомостей, необхідних для здійснення митного оформлення та контролю. Таким уніфікованим адміністративним документом, що містить необхідні відомості про товари та інші предмети, що переміщуються через митний кордон України в рамках експортно-імпортних операцій, є вантажна митна декларація (далі — ВМД) заповнена на бланках форми МД-2 (МД-3).

Всі *юридичні суб'єкти* ЗЕД, що здійснюють операції з товарами та іншими предметами (в окремо визначених випадках *фізичні особи*), пов'язані з їх переміщенням через митний кордон України, зобов'язані декларувати такі вантажі митним органам шляхом надання ВМД.

Далі наводяться особливості та порядок заповнення варіантів ВМД, *особливості митних режимів* та їх застосування з використанням відповідної ВМД, алгоритми контролю за правильністю заповнення ВМД у різних випадках переміщення вантажів через митний кордон України.

Згідно зі статтями 185 та 186 Митного кодексу відповідно до мети переміщення товарів через митний кордон України та на підставі документів, що подаються митному органу для здійснення митного контролю та митного оформлення, декларантом можуть бути *визначені такі види митного режиму*:

- 1) імпорт;
- 2) реімпорт;
- 3) експорт;
- 4) реекспорт;
- 5) транзит;
- 6) тимчасове ввезення (вивезення);
- 7) митний склад;
- 8) спеціальна митна зона;
- 9) магазин безмитної торгівлі;
- 10) переробка на митній території України;
- 11) переробка за межами митної території України;
- 12) знищення або руйнування;
- 13) відмова на користь держави.

У зв'язку з цим та керуючись нормами актів законодавства з питань оподаткування відповідно до визначеного митного режиму оподаткування товарів, що переміщуються через митний кордон України, здійснюється таким чином.

1. Імпорт

Відповідно до пункту 2 статті 189 Кодексу ввезення товарів на митну територію України в режимі імпорту передбачає *“сплату податків і зборів, якими обкладаються товари під час ввезення на митну територію України відповідно до законів України”*.

1.1. Ввізне (імпортне) мито сплачується на загальних підставах за ставками Митного тарифу України, чинними на день оформлення вантажної митної декларації.

1.2. Акцизний збір сплачується на загальних підставах за ставками, встановленими відповідними законами для підакцизних товарів, що імпортуються в Україну.

1.3. Податок на додану вартість (далі — ПДВ) сплачується на загальних підставах відповідно до Закону України від 03.04.97 № 168/97-ВР “Про податок на додану вартість” за ставкою, що діє на день оформлення ВМД.

2. Реімпорт

Відповідно до статті 191 Кодексу *“товари можуть переміщуватися через митний кордон України у митному режимі реімпорту, якщо вони:*

- 1) *походять з митної території України;*
- 2) *ввозяться на митну територію України не пізніше ніж через один рік після їх вивезення (експорту) за межі митної території України;*
- 3) *не використовувалися за межами України з метою одержання прибутку;*
- 4) *ввозяться у тому ж стані, в якому вони перебували на момент вивезення (експорту), крім змін внаслідок природного зношення або втрат за нормальних умов транспортування та зберігання, а також інших випадків, що визначаються Кабінетом Міністрів України”.*

2.1. Ввізне (імпортне) мито не сплачується на підставі пункту є) статті 19 Закону України від 05.02.92 № 2097-ХІІ “Про Єдиний митний тариф” за умови підтвердження українського походження товару.

2.2. Акцизний збір сплачується на загальних підставах за ставками, встановленими відповідними законами України як для підакцизних товарів, що імпортуються.

2.3. ПДВ сплачується на загальних підставах відповідно до Закону України “Про податок на додану вартість” за ставкою, що діє на день оформлення ВМД.

Згідно зі статтею 193 Кодексу у разі реімпорту товарів протягом одного року з дати їх експорту суми вивізного (експортного) мита, сплачені при їх експорті, повертаються власникам

цих товарів або уповноваженим ними особам на підставі їх заяв. Повернення зазначених сум здійснюється за рахунок Державного бюджету України органами Державного казначейства України за поданням відповідних митних органів.

Особа, що переміщує товари в режимі реімпорту, сплачує суми, одержані експортером як виплати або за рахунок інших пільг, наданих під час вивезення (експорту) цих товарів, а також проценти з цих сум, нараховані за обліковою ставкою Національного банку України.

3. Експорт

Відповідно до пункту 2 статті 195 Кодексу вивезення товарів за межі митної території України в режимі експорту передбачає *“сплату податків і зборів, встановлених на експорт товарів”*.

3.1. Вивізне (експортне) мито сплачується на загальних підставах за ставками, встановленими на експорт відповідними законами України.

3.2. Акцизний збір не сплачується відповідно до статті 5 Декрету Кабінету Міністрів України від 26.12.92 № 18-92 *“Про акцизний збір”*.

3.3. ПДВ відповідно до пункту 6.2.1 пункту 6.2 статті 6 Закону України *“Про податок на додану вартість”* не сплачується.

4. Реекспорт

Відповідно до статті 198 Кодексу *“звільнення від оподаткування товарів, що реекспортуються, регулюється виключно податковими законами України”*.

4.1. Вивізне (експортне) мито сплачується на загальних підставах за ставками, встановленими на експорт відповідними законами України.

4.2. Відповідно до статті 5 Декрету Кабінету Міністрів України *“Про акцизний збір”* акцизний збір не сплачується, як при експорті товарів.

4.3. ПДВ відповідно до пункту 6.2.1 статті 6 Закону України *“Про податок на додану вартість”* не сплачується.

5. Транзит

Товари, що переміщуються транзитом, при дотриманні умов, передбачених статтею 201 Кодексу, відповідно до статті 3 Закону України від 20.10.99 № 1172-XIV “Про транзит вантажів” та статті 4 розділу V Закону України від 22.05.03 № 849-IV “Про внесення змін до Закону України “Про Державний бюджет України на 2003 рік” та деяких інших законодавчих актів” звільняються від оподаткування митом, акцизним збором та ПДВ.

6. Тимчасове ввезення (вивезення)

Відповідно до статті 209 Кодексу *“звільнення від сплати податків під час переміщення товарів у режимі тимчасового ввезення (вивезення) регулюється виключно податковими законами України”*.

6.1. Тимчасове ввезення.

6.1.1. При тимчасовому ввезенні товарів, зазначених у статті 206 Кодексу, ввізне (імпортне) мито не сплачується на підставі статті 23 Закону України “Про Єдиний митний тариф”.

6.1.2. При тимчасовому ввезенні товарів, зазначених у статті 206 Кодексу, акцизний збір не сплачується відповідно до Декрету Кабінету Міністрів України “Про акцизний збір”.

6.1.3. При тимчасовому ввезенні товарів, зазначених у статті 206 Кодексу, ПДВ не сплачується відповідно до Закону України “Про податок на додану вартість”.

Тимчасове ввезення товарів, не зазначених у статті 206 Кодексу, у тому числі майна за договорами оренди (лізингу), застави та іпотеки, здійснюється зі сплатою мита, ПДВ та акцизного збору на загальних підставах.

6.2. Зворотне вивезення після тимчасового ввезення.

Вивізне (експортне) мито, ПДВ та акцизний збір не сплачуються.

6.3. Тимчасове вивезення.

6.3.1. При тимчасовому вивезенні товарів, зазначених у статті 206 Кодексу, вивізне (експортне) мито не сплачується на підставі статті 23 Закону України “Про Єдиний митний тариф”.

6.3.2. Акцизний збір не сплачується відповідно до Декрету Кабінету Міністрів України “Про акцизний збір”.

6.3.3. ПДВ не сплачується відповідно до Закону України “Про податок на додану вартість”.

6.4. Повернення після тимчасового вивезення.

6.4.1. При поверненні тимчасово вивезених товарів:

— ввізне (імпортне) мито відповідно до пункту є) статті 19 Закону України “Про Єдиний митний тариф” не справляється з товарів, які походять з митної території України і ввозяться назад на цю територію без обробки або переробки;

— ввізне (імпортне) мито відповідно до пункту ж) статті 19 Закону України “Про Єдиний митний тариф” не справляється з товарів, що знову ввозяться на митну територію України і походять з іншої території, які були оплачені митом при первісному ввезенні на митну територію України.

6.4.2. Акцизний збір не сплачується відповідно до Декрету Кабінету Міністрів України “Про акцизний збір”.

6.4.3. ПДВ не сплачується відповідно до Закону України “Про податок на додану вартість”.

7. Митний склад

Відповідно до статті 212 Кодексу *“митний склад — митний режим, відповідно до якого ввезені з-за меж митної території України товари зберігаються під митним контролем без справляння податків і зборів і без застосування до них заходів нетарифного регулювання та інших обмежень у період зберігання, а товари, що вивозяться за межі митної території України, зберігаються під митним контролем після митного оформлення митними органами до фактичного їх вивезення за межі митної території України”*.

7.1. Відповідно до статті 7 Указу Президента України від 07.08.98 № 857/98 “Про деякі зміни в оподаткуванні” ввізне (вивізне) мито не справляється.

7.2. Відповідно до статті 7 Указу Президента України “Про деякі зміни в оподаткуванні” акцизний збір не справляється.

7.3. Відповідно до статті 6 Указу Президента України “Про деякі зміни в оподаткуванні” ввезення товарів з-за меж митної території України на території митних складів не оподатковується ПДВ. При здійсненні операцій з вивезення товарів з митної території України на території митних складів ПДВ не сплачується.

8. Спеціальна митна зона

8.1. Справляння мита здійснюється з урахуванням особливостей, встановлених законодавчими актами для кожної спеціальної митної зони, та положень Закону України від 24.12.02 № 347-IV “Про внесення змін до деяких законів України з питань оподаткування підакцизних та деяких інших товарів”.

8.2. Справляння акцизного збору здійснюється з урахуванням особливостей, встановлених законодавчими актами для кожної спеціальної митної зони, та положень Закону України “Про внесення змін до деяких законів України з питань оподаткування підакцизних та деяких інших товарів”.

8.3. Справляння ПДВ здійснюється з урахуванням особливостей, встановлених законодавчими актами для кожної спеціальної митної зони, та положень пункту 11.36 статті 11 Закону України “Про податок на додану вартість”.

9. Магазин безмитної торгівлі

Відповідно до статті 225 Кодексу “магазин безмитної торгівлі — митний режим, відповідно до якого товари, а також супутні товарам роботи, не призначені для споживання на митній території України, знаходяться та реалізуються під митним контролем у пунктах пропуску на митному кордоні України, відкритих для міжнародного сполучення, інших зонах митного контролю, визначених митними органами України, без справляння мита, податків, установлених на експорт та імпорт таких товарів, та без застосування заходів нетарифного регулювання”.

9.1. Відповідно до статті 7 Указу Президента України від 07.08.98 № 857/98 “Про деякі зміни в оподаткуванні” ввізне (ввизне) мито не справляється.

9.2. Відповідно до статті 7 Указу Президента України “Про деякі зміни в оподаткуванні” акцизний збір не справляється.

9.3. Відповідно до статті 6 Указу Президента України “Про деякі зміни в оподаткуванні” ввезення товарів з-за меж митної території України на користь магазинів безмитної торгівлі не оподатковується ПДВ. При здійсненні операцій з вивезення товарів з митної території України на користь магазинів безмитної торгівлі ПДВ не сплачується.

10. Переробка на митній території України

Статтею 229 Кодексу встановлено, що *“переробка на митній території України — митний режим, відповідно до якого ввезені на митну територію України товари, що походять з інших країн, піддаються у встановленому законодавством порядку переробці без застосування до них заходів нетарифного регулювання, за умови вивезення за межі митної території України продуктів переробки відповідно до митного режиму експорту”*.

Відповідно до статті 231 Кодексу *“операції щодо переробки товарів можуть включати:*

- 1) *власне переробку товарів;*
- 2) *обробку товарів — монтаж, збирання, монтування та налагодження, внаслідок чого одержуються інші товари;*
- 3) *ремонт товарів, у тому числі відновлення та регулювання;*
- 4) *використання окремих товарів, що не є продуктами переробки, але які сприяють чи полегшують процес виготовлення продуктів переробки, якщо самі вони при цьому повністю витрачаються”*.

10.1. Ввезення товарів для переробки.

10.1.1. Переробка давальницької сировини.

Оподаткування давальницької сировини, що ввозиться на митну територію України, здійснюється у порядку, встановленому статтею 2 Закону України від 15.09.95 № 327/95-ВР “Про операції з давальницькою сировиною у зовнішньоекономічних відносинах”.

10.1.2. Монтаж, збирання, монтування та налагодження товарів:

— ввізне (імпортне) мито сплачується на загальних підставах за ставками Митного тарифу України, чинними на день оформлення ВМД;

— акцизний збір сплачується на загальних підставах за ставками, встановленими для окремих товарів, що імпортуються в Україну;

— ПДВ сплачується на загальних підставах відповідно до Закону України “Про податок на додану вартість” за ставкою, що діє на день оформлення ВМД.

10.1.3. Ремонт, відновлення та регулювання товарів:

— ввізне (імпортне) мито не сплачується на підставі статті 23 Закону України “Про Єдиний митний тариф”;

— акцизний збір сплачується на загальних підставах за ставками, встановленими відповідними законами для підакцизних товарів, що імпортуються в Україну;

— ПДВ сплачується на загальних підставах відповідно до Закону України “Про податок на додану вартість” за ставкою, що діє на день оформлення ВМД.

10.1.4. Використання окремих товарів, що не є продуктами переробки, але які сприяють чи полегшують процес виготовлення продуктів переробки, якщо самі вони при цьому повністю витрачаються:

— ввізне (імпортне) мито сплачується на загальних підставах за ставками Митного тарифу України, чинними на день оформлення ВМД;

— акцизний збір сплачується на загальних підставах за ставками, встановленими відповідними законами для підакцизних товарів, що імпортуються в Україну;

— ПДВ сплачується на загальних підставах відповідно до Закону України “Про податок на додану вартість” за ставкою, що діє на день оформлення ВМД.

10.2. Вивезення продуктів переробки.

10.2.1. Оподаткування готової продукції, виробленої з давальницької сировини, здійснюється у порядку, встановленому

статтею 2 Закону України “Про операції з давальницькою сировиною у зовнішньоекономічних відносинах”.

10.2.2. Оподаткування інших продуктів переробки здійснюється, як при експорті товарів.

10.3. Реалізація на митній території України продуктів переробки.

10.3.1. Оподаткування готової продукції, виробленої із давальницької сировини, здійснюється у порядку, встановленому статтею 3 Закону України “Про операції з давальницькою сировиною у зовнішньоекономічних відносинах”.

10.3.2. Оподаткування інших продуктів переробки здійснюється, як при імпорті товарів. У разі сплати податків та зборів (обов’язкових платежів) при ввезенні товарів для переробки за попередньою ВМД сплата додаткових сум цих податків та зборів (обов’язкових платежів) внаслідок зміни ставок податків, курсу валюти тощо має здійснюватись у порядку, визначеному листом Державної митної служби України від 02.04.2003 № 11/2-15-4961-ЕП.

11. Переробка за межами митної території України

Статтею 237 Кодексу встановлено, що *“переробка за межами митної території України — митний режим, відповідно до якого товари, що перебувають у вільному обігу на митній території України, вивозяться без застосування заходів тарифного та нетарифного регулювання з метою їх переробки за межами митної території України та наступного повернення в Україну”*.

Відповідно до статті 242 *“продукти переробки, що ввозяться на митну територію України, оподатковуються відповідно до закону”*.

11.1. Вивезення товарів для переробки.

11.1.1. Оподаткування давальницької сировини, що вивозиться за межі митної території України, здійснюється у порядку, встановленому статтею 5 Закону України “Про операції з давальницькою сировиною у зовнішньоекономічних відносинах”.

11.1.2. Митне оформлення інших товарів:

— вивізне (експортне) мито не сплачується;

- акцизний збір не сплачується відповідно до Декрету Кабінету Міністрів України “Про акцизний збір”;
- ПДВ відповідно до Закону України “Про податок на додану вартість” не сплачується.

11.2. Повернення продуктів переробки.

11.2.1. Оподаткування готової продукції, виробленої з давальницької сировини, здійснюється у порядку, встановленому статтею 5 Закону України “Про операції з давальницькою сировиною у зовнішньоекономічних відносинах”.

11.2.2. Оподаткування інших продуктів переробки здійснюється зі сплатою ввізного мита, акцизного збору та ПДВ на загальних підставах, як при імпорті товарів. При цьому сплата встановлених законодавством податків і зборів (обов’язкових платежів) здійснюється по ВМД на продукти переробки, а по окремій ВМД на товари іноземного походження, які були витрачені в процесі переробки українських товарів, здійснюється нарахування з посиланням на сплачені кошти по ВМД на продукти переробки.

11.3. Реалізація за межами митної території України продуктів переробки.

11.3.1. Оподаткування готової продукції, виробленої із давальницької сировини, здійснюється у порядку, встановленому статтею 5 Закону України “Про операції з давальницькою сировиною у зовнішньоекономічних відносинах”.

11.3.2. Оподаткування інших продуктів переробки здійснюється як при експорті товарів.

12. Знищення або руйнування

Відповідно до статті 243 Кодексу “знищення або руйнування — митний режим, відповідно до якого товари, ввезені на митну територію України, знищуються під митним контролем чи приводяться у стан, який виключає їх використання, без справляння податків, установлених на імпорт, а також без застосування заходів нетарифного регулювання до товарів, що знищуються або руйнуються”.

12.1. Ввізне (імпортне) мито не сплачується на підставі пункту д) статті 19 Закону України “Про Єдиний митний тариф”.

12.2. Акцизний збір не сплачується відповідно до Декрету Кабінету Міністрів України “Про акцизний збір”.

12.3. ПДВ не сплачується відповідно до Закону України “Про податок на додану вартість”.

13. Відмова на користь держави

Відповідно до статті 246 Кодексу *“у режимі відмови на користь держави на товари не нараховуються і не справляються податки і збори, а також не застосовуються заходи нетарифного регулювання”*.

13.1. Ввізне (імпортне) мито не сплачується на підставі пункту г) статті 19 Закону України “Про Єдиний митний тариф”.

13.2. Акцизний збір не сплачується відповідно до Декрету Кабінету Міністрів України “Про акцизний збір”.

13.3. ПДВ не сплачується відповідно до підпункту б.1.16 пункту 5.1 статті 5 Закону України “Про податок на додану вартість”.

На рис. 2.1 наведено приклад заповнення ВМД в режимі відмови на користь держави.

Стаття 24 Закону України “Про Єдиний митний тариф”, згідно з якою *“мито, сплачене за товари, ввезені на митну територію України для складання, монтажу, переробки або обробки з подальшим зворотним вивезенням протягом одного року, може бути повністю або частково повернуто власнику товарів при їх вивезенні за межі митної території України та пред’явленні свідоцтв про використання цих товарів для цілей, зазначених у цій статті”*, буде застосовуватись після визначення механізму підтвердження цільового використання товарів.

В окремо визначених випадках може оформлятись одна ВМД на декілька партій товару і навпаки, окремі ВМД на товари, що входять до однієї партії. Це відбувається у таких випадках:

А. Окремі ВМД на товари, що входять до однієї партії, оформляються незалежно від фактурної вартості цих товарів за наявності в партії:

- 1) товарів, до яких застосовуються різні митні режими;
- 2) товарів, за які в межах одного зовнішньоекономічного договору (контракту) передбачено розрахунки різних форм (наприклад, бартер та грошові розрахунки) чи в різній валюті, або якщо за частину товару розрахунки між сторонами договору (контракту) не здійснюються;
- 3) товарів, що переміщуються за різними зовнішньоекономічними договорами (контрактами), у тому числі на виконання посередницьких угод;
- 4) товарів, що підлягають експортному контролю, і товарів, що не підлягають експортному контролю;
- 5) товарів, визнаних відповідною Комісією з питань гуманітарної допомоги гуманітарною допомогою.

Б. Окремі ВМД на товари, що входять до однієї партії, можуть оформлюватися незалежно від фактурної вартості цих товарів у таких випадках:

- 1) при декларуванні товарів, проданих у магазині безмитної торгівлі;
- 2) при випуску товарів з митного ліцензійного складу;
- 3) за наявності в партії товарів, що підлягають сертифікації, та товарів, що не підлягають сертифікації (у разі потреби);
- 4) за наявності в партії товару, який є об'єктом порушення митних правил;
- 5) при декларуванні партії товарів, які вивозяться за межі зони митного контролю морського (річкового) пункту пропуску через державний кордон України протягом двох і більше календарних днів відповідно до митного режиму імпорту.

В. Одна ВМД на кілька партій товару може оформлюватися в таких випадках:

- 1) при декларуванні відповідно до митного режиму транзиту товарів, що одночасно надходять на прикордонну станцію за

місцем ввезення товарів на митну територію України з однієї станції відправлення, розташованої за межами України, від одного вантажовідправника на адресу одного вантажоотримувача на одну станцію призначення, розташовану за межами України, незалежно від кількості накладних на дрібні, контейнерні чи на вагонні відправлення;

2) при декларуванні міжнародних поштових відправлень (МПВ) незалежно від кількості митних декларацій CN 23 за умови, що в цих МПВ переміщуються товари одного найменування одним відправником на адресу одного одержувача в одному митному режимі, пред'явлені одночасно до митного контролю;

3) при декларуванні машин, обладнання, механізмів, установок, приладів тощо, які класифікують за одним товарним кодом згідно з Українською класифікацією товарів зовнішньоекономічної діяльності як складений товар, але з урахуванням особливостей транспортування та монтажу ввозяться на митну територію України в розібраному стані на кількох транспортних засобах (за кількома товаротранспортними накладними) на адресу одного одержувача;

4) при декларуванні однорідних товарів, що перевозяться залізничним транспортом, якщо перевезення цих товарів можна здійснити за однією накладною;

5) при декларуванні консолідованих вантажів під час розміщення їх на митних ліцензійних складах транспортно-експедиційних організацій, включених до переліку підприємств — резидентів України, під час провадження якими зовнішньоекономічної діяльності застосовується режим сприяння;

6) при випуску товарів з МЛС;

7) при декларуванні товарів, проданих у магазині безмитної торгівлі;

8) при використанні певних типів ВМД, визначених Держмитслужбою України.

Порядок заповнення графи 1 “Тип декларації” та графи 37 “Процедура” залежно від типу ВМД подається в табл. 2.1.

Таблиця 2.1. Порядок заповнення граф 1 та 37 ВМД

№ з/п	Назва типу декларації	Порядок заповнення графи 1 "Тип декларації" вантажної митної декларації			Приклади заповнення графи 37 "Процедура" вантажної митної декларації		
		2-значний літерний код відповідного напрямку переміщення товарів, транспортних засобів та інших предметів	2-значний код митного режиму	Літерний код особливості операції	2-значний код митного режиму	2-значний код попереднього митного режиму	Особливість переміщення товарів
1	2	3	4	5	6	7	8
1	Зворотний ввіз після тимчасового вивозу	ІМ			00	31	50
2	Декларація-зобов'язання	ІМ		ДЗ			
3	Ввіз комплектного об'єкта	ІМ		КО	40	00	11
4	Маніфест	ІМ		МФ			
5	Попередня ВМД	ІМ		ПД			
6	Періодична декларація (імпорт)	ІМ		ІМД	00	00	50
7	Попереднє повідомлення	ІМ		ПП			
8	Імпорт залишків давальницької сировини	ІМ	00		00	61	48
9	Імпорт нафтопродуктів (умовний)	ІМ	00	У	00	00	50
10	Тимчасовий ввіз	ІМ	31		31	00	50
11	Тимчасовий ввіз громадянами	ІМ	31	Г	31	00	28
12	Імпорт	ІМ	40		40	00	50

Продовження табл. 2.1

1	2	3	4	5	6	7	8
13	Імпорт товарів за договорами, які відрізняються від договорів купівлі-продажу	ІМ	40		40	00	04
14	Імпорт за некомерційними операціями	ІМ	40		40	00	03
15	Імпорт енергоносіїв	ІМ	40		40	00	50
16	Імпорт за рішенням суду	ІМ	40		40	00	50
17	Імпорт товарів (із СЕЗ "Закарпаття")	ІМ	40		40	00	84
18	Імпорт товарів (із СЕЗ "Донецьк")	ІМ	40		40	00	81
19	Імпорт товарів (із СЕЗ "Азов")	ІМ	40		40	00	82
20	ЗМД на використанні іноземні товари	ІМ	40	ВТ	40	00	45
21	Імпорт товарів громадянами	ІМ	40	Г	40	00	28
22	Транспортний засіб особистого використання	ІМ	40	Г	40	00	28
23	Імпорт гуманітарної допомоги	ІМ	40	ГД	40	00	02
24	Неповна декларація	ІМ	40	НД	40	00	50
25	Умовна декларація (СЕЗ)	ІМ	40	СЕЗ	40	00	81
26	Тимчасова декларація (імпорт)	ІМ	40	ТД	40	00	50
27	Реімпорт	ІМ	41		41	10	50
28	Переробка на митній території України	ІМ	51		51	00	50
29	Ввіз товарів на територію СЕЗ	ІМ	71		71	00	81

1	2	3	4	5	6	7	8
30	Періодична декларація для СЕЗ (ввіз)	ІМ	71	ІМД	71	00	81
31	Розміщення товарів в МБТ з-за кордону	ІМ	72		72	00	50
32	Розміщення товарів на МЛС	ІМ	74		74	00	50
33	Розміщення на МЛС (ТЕО)	ІМ	74	ТЕО	74	00	50
34	Розміщення на МЛС транзитних товарів (ТЕО)	ІМ	74	ТЕО	74	00	50
35	Відмова на користь держави	ІМ	75		75	00	50
36	Знищення або руйнування	ІМ	76		76	00	50
37	Зворотний вивіз після тимчасового ввозу	ЕК			00	31	50
38	Товари, продані в МБТ	ЕК			00	72	50
39	Експорт товарів громадянами	ЕК		Г	00	00	28
40	Загальна ВМД (експорт)	ЕК		З	00	00	50
41	Вивіз комплектного об'єкта	ЕК		КО	00	00	11
42	Періодична декларація (експорт)	ЕК		ІМД	00	00	50
43	Вивіз непереробленої давальницької сировини	ЕК	00		00	51	48
44	Експорт нафтопродуктів (умовний)	ЕК	00	У	00	00	50
45	Експорт товарів	ЕК	10		10	00	50
46	Експорт лому металів	ЕК	10		10	00	51

Продовження табл. 2.1

1	2	3	4	5	6	7	8	
47	Експорт товарів за договорами, які відрізняються від договорів купівлі-продажу	ЕК	10			10	00	04
48	Експорт товарів з України (на СЕЗ "Закарпаття")	ЕК	10			10	00	84
49	Експорт товарів з України (на СЕЗ "Донецьк")	ЕК	10			10	00	81
50	Експорт товарів із України (на СЕЗ "Азов")	ЕК	10			10	00	82
51	ОМД на використанні українські товари	ЕК	10	ВТ		10	00	58
52	Експорт гуманітарної допомоги	ЕК	10	ГД		10	00	02
53	Експорт запасів споживання	ЕК	10	ЗС		10	00	07
54	Експорт запасів споживання (українських)	ЕК	10	ЗС		10	00	07
55	Ордерні поставки (експорт)	ЕК	10	ОП		10	00	24
56	Умовна ВМД (СЕЗ)	ЕК	10	СЕЗ		10	00	81
57	Реекспорт	ЕК	11			11	40	50
58	Тимчасовий вивіз	ЕК	31			31	00	27
59	Переробка за межами митної території України	ЕК	61			61	00	44
60	Переробка за межами митної території України (лом)	ЕК	61			61	00	51
61	Спеціальна митна зона (експорт)	ЕК	71			71	00	81
62	Періодична декларація для СЕЗ (експорт)	ЕК	71	ПМД		71	00	81

1	2	3	4	5	6	7	8
63	Розміщення товарів в МБТ (з України)	ЕК	72		72	00	50
64	Розміщення товарів на МЛС для експорту	ЕК	74		74	00	50
65	Періодична декларація (транзит)	ТР		ПМД	00	00	50
66	СМЗ (транзит)	ТР	71		71	00	50
67	Транзит	ТР	80		80	00	50
68	Транзит після зберігання під митним контролем	ТР	80		80	74	50
69	Транзит авіаційним транспортом	ТР	80	АВ	80	00	50
70	Транзит підакцизних товарів	ТР	80	АК	80	00	50
71	Транзит підакцизних товарів після зберігання під митним контролем	ТР	80	АК	80	74	50
72	Транзит між митницями	ТР	80	ВН	80	00	50
73	Транзит між митницями (ТЕО)	ТР	80	ВН	80	74	50
74	Транзит внутрішній (залізничний)	ТР	80	ЗТ			
75	Транзит в Одеському торговельному порту	ТР	80	МР	80	00	50
76	Транзит товарів (через СЕЗ "Закарпаття")	ТР	80	СЕЗ	80	00	84
77	Транзит з використанням УМВС	ТР	80	УМВ			
78	Транзит з використанням ЦІМ	ТР	80	ЦІМ			
79	Лист-узгодження (Північна регіональна митниця)	ТР		ЛУ			

Закінчення табл. 2.1

1	2	3	4	5	6	7	8
80	Товари, які знаходяться в МБТ, які ліквідовано			УК	00	72	50
81	Автотранспортний засіб (завершення митного режиму)		00	АТЗ	00	31	50
82	Автотранспортний засіб		31	АТЗ	31	00	50
83	Переміщення водних транспортних засобів		31	ВТЗ	31	00	50
84	Тимчасовий ввіз/вивіз повітряних суден		31	ПС	31	00	50

Митним законодавством встановлено та діє окремий порядок ввезення (пересилання) в Україну, митного оформлення й оподаткування особистих речей, товарів та транспортних засобів, що ввозяться (пересилаються) *громадянами* на митну територію України, які не є суб'єктами підприємницької діяльності (підприємцями). Відповідно до цього порядку товари, що ввозяться безпосередньо громадянами в супроводжуваному багажі, пересилаються в несупроводжуваному багажі або надходять на адреси громадян у вантажних відправленнях, міжнародних поштових відправленнях та міжнародних експрес-відправленнях, сумарна вартість яких перевищує 1000 євро та/або загальна вага перевищує 100 кг, також підлягають декларуванню шляхом оформлення ВМД на уніфікованому адміністративному документі форми МД-2 (МД-3).

Митне оформлення вантажів вартістю менш ніж еквівалент 100 євро (крім підакцизних товарів) та контроль за їх переміщенням здійснюються тільки за умови звернення їх власника або уповноваженої ним особи до митного органу із заявою про необхідність митного оформлення.

Внесення відомостей за браком місця на лицьовому боці ВМД проводиться на зворотному боці ВМД форм МД-2, МД-3 (МД-8).

Печатки й штампи контрольних органів (фітосанітарного, ветеринарного, екологічного, радіологічного та інших видів

контролю) можуть у разі потреби проставлятися на зворотному боці ВМД форми МД-2.

Автомобілі та окремі номерні вузли до них, що ввозяться в Україну й підлягають реєстрації в органах ДАІ МВС України, можуть бути оформлені за окремими вантажними митними деклараціями.

Підпис особи у графі 54 ВМД має бути засвідчений печаткою підприємства, що містить код Єдиного державного реєстру підприємств та організацій України (далі — ЄДРПОУ). ВМД, засвідчена печаткою без коду ЄДРПОУ, до митного оформлення не приймається.

2.1.1. Особливості заповнення ВМД в режимі експорту

Товари та інші предмети при переміщенні через митний кордон України підлягають обов'язковому декларуванню. Таким чином кожен суб'єкт господарювання, який уклав зовнішньоекономічний контракт з іноземним контрагентом і має намір вивезти товар за межі митної території України, не мине цієї процедури. Згідно з Митним кодексом України деклараціями можуть бути підприємства або громадяни, яким належать товари і транспортні засоби, що переміщуються через митний кордон України, або уповноважені ними митні брокери (посередники).

Отже, у власника експортного товару, який вирішив самостійно декларувати свій вантаж, відразу виникає питання, де і як правильно задекларувати експортний товар, щоб уникнути непотрібних затримок при перетині ним митного кордону України.

Такі товари декларуються митницям шляхом подання вантажних митних декларацій й оформляються в митному відношенні митницею, в зоні діяльності якої розташований відправник цих товарів.

За письмовим зверненням резидента та письмовим погодженням між митним органом, в зоні діяльності якого він розташований, та митним органом, в зоні діяльності якого перебувають товари, що підлягають вивезенню, або митним органом у пунктах пропуску через митний кордон України за місцем вивезення цих товарів митне оформлення товарів може здійснюватися відповідно митним органом, в зоні діяльності якого перебувають ці товари, або митним органом у пунктах пропуску через митний кордон України за місцем вивезення цих товарів.

На сьогодні в Україні вантажна митна декларація складається з уніфікованого адміністративного документа форми МД-2 на п'яти зброшурованих основних аркушах різного кольору і відповідної кількості додаткових аркушів уніфікованого адміністративного документа форми МД-3. У деяких випадках допускається використання специфікацій форми МД-8.

Порядок використання ВМД та заповнення її граф визначається “Положенням про вантажну митну декларацію”, яке затверджено постановою Кабінету Міністрів України, та Інструкціями про порядок заповнення ВМД, затвердженими відповідними наказами Державної митної служби України.

Процес митного оформлення експортних товарів та інших предметів складається з двох частин:

— надання заповненої ВМД до відповідного підрозділу внутрішньої митниці, в зоні діяльності якого розташований відправник товарів чи перебувають товари, що підлягають вивезенню, або до прикордонної митниці. ВМД до митниці надає декларант;

— пропуск прикордонною митницею товарів та інших предметів через митний кордон України на підставі ВМД, оформленої внутрішньою митницею. Оформлену ВМД у пункт пропуску надає перевізник товарів.

Отже, вирішивши питання з тим, де здійснюється митне оформлення експортної ВМД, декларант (власник вантажу) починає вирішувати питання, як правильно заповнити ВМД. Однак існує ще не менш важливий аспект декларування, а саме — скільки вантажних митних декларацій заповнювати на експортний вантаж.

ВМД складається на партію товарів, фактурною вартістю більше ніж еквівалент 100 доларів США, за умови, що до всіх товарів означеної партії застосовується єдиний митний режим. Партія товару — це товари, які переміщуються на адресу одного одержувача за одним перевізним документом (транспортною накладною, коносаментом тощо), а також товари, які належать юридичним або фізичним особам (суб'єктам підприємницької діяльності) і переміщуються в ручній поклажі однією фізичною особою у пасажирському відділенні (салоні) транспортно-го засобу, яким прямує ця особа.

Однак є випадки, коли на товари, що входять до однієї партії, незалежно від фактурної вартості цих товарів оформляються окремі ВМД. Якщо в партії наявні:

- товари, до яких застосовуються різні митні режими;
- товари, за які в межах одного зовнішньоекономічного договору (контракту) передбачено розрахунки різних форм (наприклад, бартер та грошові розрахунки), чи в різній валюті, або якщо за частину товару розрахунки між сторонами договору (контракту) не здійснюються;
- товари, що переміщуються за різними зовнішньоекономічними договорами (контрактами), у тому числі на виконання посередницьких договорів;
- товари, що підлягають експортному контролю, і товари, що не підлягають експортному контролю.

Вимоги митних органів щодо заповнення ВМД досить жорсткі — у ВМД не повинно бути підчищень, виправлень, нерозбірливих записів. ВМД заповнюється на комп'ютері або друкарській машинці державною мовою. Як виняток допускається застосовувати при заповненні ВМД іноземну мову у випадках, коли переклад особистих назв суб'єктів або фірмового (комерційного) найменування товару є недоцільним і суттєво не впливає на принцип застосування заходів тарифного або нетарифного регулювання. Бланки ВМД, заповнені нерозбірливо, митними органами не приймаються. Не припускається використання декларантом бланків ВМД для внесення інформації, не передбаченої нормативними актами. Посадові особи державної митної служби не мають права з власної ініціативи, за дорученням або проханням декларанта заповнювати ВМД, змінювати або доповнювати відомості, зазначені в ній, за винятком тих граф або відомостей, зазначення яких належить до компетенції органів Державної митної служби.

Розібравшись з питаннями, викладеними вище, декларант (власник вантажу) приступає до наступного етапу — безпосереднього заповнення граф ВМД.

Бланк вантажної митної декларації форми МД-2 містить 54 цифрові графи та 4 літерні графи (А, В, С, D). Приклад заповнення ВМД МД-2 наведено на рис. 2.2а; на рис. 2.2б наведено приклад оформленої ВМД в режимі експорту.

Порядок заповнення графи А

У графі зазначаються:

— 1 — номер розрахункового рахунка у валюті України, найменування та код МФО банківської установи, у якій відкрито рахунок декларанта;

— 2 — номер валютного рахунка, найменування та код МФО банківської установи, у якій відкрито валютний рахунок декларанта (у разі наявності).

Заповнення цієї графи безпосередньо пов'язане з заповненням граф 14 та 54, у яких наводяться інші відомості про особу, що здійснює декларування товарів.

Відомості, які вносяться у графу А, мають відповідати відомостям, що наведені в обліковій картці суб'єкта ЗЕД (декларанта), яка повинна подаватися у митний орган.

Порядок заповнення графи В “Подробиці розрахунків”

У графі зазначаються:

— код виду податку (якщо експортний вантаж оподатковується експортним митом) або збору відповідно до Класифікатора видів податків та зборів (Класифікатор видів податків та зборів наведено у додатку № 1 до наказу Державної митної служби України від 09.07.97 № 307 у редакції наказу Державної митної служби України від 18.04.2002 № 207);

— загальна сума податків та зборів за цим кодом, що включає в себе суми податків та зборів за основним і кожним додатковим аркушем (якщо такі використовуються);

— платіжні реквізити на установу, яка стягує митні платежі (номер розрахункового рахунка у валюті України, найменування та код МФО банківської установи, у якій відкрито рахунок митниці).

Заповнення цієї графи безпосередньо пов'язане з заповненням графи 47, у якій наводяться основні відомості про нарахування податків та зборів.

Порядок заповнення графи 1 “Тип декларації”

Графа 1 складається з трьох підрозділів.

При декларуванні експортних вантажів у графі зазначаються:

— у першому підрозділі графи проставляється літерний код напрямку переміщення товарів, транспортних засобів та інших предметів — “ЕК”;

— у другому підрозділі графи проставляється код митного режиму — “10”;

— третій підрозділ графи не заповнюється.

Порядок заповнення графи 2 “Відправник / експортер”

У графі зазначаються відомості про відправника товарів, відповідно товаротransпортних документів. При цьому відправником товарів вважається особа, що має передати заявлені у ВМД товари в розпорядження перевізника відповідно до договору перевезення для доставки одержувачу і що зазначена в транспортному документі (у графі 1 залізничної накладної СМГС — при перевезенні залізничним транспортом, у графі 1 автомобільної накладної СМР — при перевезенні автотранспортним засобом тощо), або така, що самостійно доставляє ці товари одержувачу, не користуючись послугами перевізника:

— у правому верхньому куті наводиться індивідуальний податковий номер платника податків (у разі наявності);

— найменування та місцезнаходження юридичної особи або прізвище, ім'я та по батькові (П.І.Б.) фізичної особи, її місце проживання та відомості про документ, що посвідчує особу;

— у нижній частині графи після значка № наводиться ідентифікаційний номер відправника, що формується за схемою, наведеною у Додатку № 1 до наказу Державної митної служби України від 09.07.97 р. № 307 у редакції наказу Державної митної служби України від 18.04.2002 № 207, а саме:

	9999999	— 99/	9999999999
Елемент №	1	2	3

де 1 — 7-значний цифровий код, що формується за такою схемою, коли суб'єкта ЗЕД ставлять на облік у митному органі:

99	999	99
1.1	1.2	1.3

де 1.1 — 2-значний код форми власності згідно з Класифікатором форми власності (ДК 001-94);

1.2 — 3-значний код, що формується відповідно до табл. 2.2.

Таблиця 2.2. Коди підприємств (організацій)

№ з/п	Підприємство (організація)	Код
1	2	3
	Суб'єкти підприємницької діяльності	
1	Державне підприємство	×05
2	Державне комунальне (муніципальне) підприємство	×02
3	Колективне підприємство	×03
4	Кооперативне підприємство	×04
5	Орендне підприємство	×05
6	Селянське (фермерське) господарство	×06
7	Споживче товариство	×07
8	Спілка споживчих товариств	×08
9	Індивідуальне підприємство	×09
10	Сімейне підприємство	×10
11	Приватне підприємство	×11
12	Асоціація	×12
13	Корпорація	×13
14	Консорціум	×14
15	Концерн	×15
16	Об'єднання	×16
17	Дочірнє підприємство	×17
18	Фізична особа — підприємець (без створення юридичної особи)	×18
19	Іноземне підприємство, що має право господарської діяльності на території України	×19
	Акціонерні товариства	
20	Відкритого типу (ВАТ)	×20
21	Закритого типу (ЗАТ)	×21

Закінчення табл. 2.2

1	2	3
	Товариства	
22	З обмеженою відповідальністю (ТОВ)	×22
23	З додатковою відповідальністю	×23
24	Повне	×24
25	Командитне	×25
	Організації, що не займаються підприємницькою діяльністю	
26	Організація	×26
27	Заклад	×27
28	Установа	×28
29	Громадські об'єднання, що включають як фізичних, так і юридичних осіб	×29
30	Релігійні організації та установи	×30
31	Дипломатичне або прирівняне до нього представництво	×31
	Відокремлені підрозділи	
32	Філія	×32
33	Представництво	×33
	Громадяни	
34	Фізична особа	×34

Примітка. × — вказує на належність інвестицій, вкладених у підприємство, якщо замість ×:

1 — підприємство, засноване на власності українських осіб;

2 — підприємство, засноване на власності українських та іноземних осіб;

3 — підприємство, засноване на власності іноземних осіб.

1.3 — 2-значний код міністерства (відомства), якому підпорядковане підприємство: для підприємств загальнодержавної власності код форми власності “31”, для інших підприємств — “00”;

2 — перші дві цифри 12-значного коду за Класифікатором одиниць адміністративно-територіального устрою України;

3 — ідентифікаційний код суб'єкта зовнішньоекономічної діяльності:

— для фізичних осіб (у тому числі підприємців без створення юридичної особи) — 10-значний код відповідно до Державного реєстру фізичних осіб — платників податків та інших обов'язкових платежів, що ведеться Державною податковою адміністрацією України;

— для юридичних осіб — 8-значний код відповідно до Єдиного державного реєстру підприємств та організацій України (ЄДРПОУ), що ведеться органами державної статистики, доповнений на початку двома нулями за схемою:

00	99999999
3.1	3.2

де 3.1 — 00, що доповнюють код до 10 знаків; 3.2 — 8-значний код за ЄДРПОУ.

При митному оформленні товарів за посередницькими договорами (контрактами) у графі зазначаються відомості про власника товарів. Якщо при цьому власник товарів не є відправником, то у графі зазначаються відомості про власника товарів і робиться запис: “Див. на звороті”, а на зворотному боці ВМД наводяться відомості про відправника товарів.

Порядок заповнення графи 3 “Додатковий аркуш”

Ця графа заповнюється декларантом у випадках, якщо використовуються додаткові аркуші форми МД-3.

У першому підрозділі графи зазначається порядковий номер аркуша, у другому — загальна кількість аркушів декларації, включаючи додаткові.

Наприклад, якщо є одна декларація з двома додатковими аркушами, то в самій декларації належить зазначити “1/3”, у першому додатковому аркуші — “2/3”, у другому — “3/3”.

Якщо додаткові аркуші не використовуються або використовуються специфікації довільної форми, то у графі зазначається “1/1”.

Якщо використовуються формуляри-специфікації форми МД-8, то графа не заповнюється.

Порядок заповнення графи 4 “Відвантажувальні специфікації”

Ця графа заповнюється декларантом при використанні специфікацій.

Зазначається загальна кількість доданих до ВМД аркушів специфікацій довільної форми, пакувальних листів або переліків товарів.

Якщо використовуються формуляри специфікації форми МД-8, то в графі зазначається “1/XX”, де XX — загальна кількість аркушів декларації, включаючи формуляри-специфікації форми МД-8.

Порядок використання специфікацій визначається Державною митною службою України.

Порядок заповнення графи 5 “Всього найменувань товарів”

Проставляється зазначений у графі 32 ВМД порядковий номер товару, що декларується останнім за цією ВМД.

При використанні специфікацій довільної форми у графі зазначається загальна кількість найменувань товарів, задекларованих за вантажною митною декларацією.

Порядок заповнення графи 6 “Кількість місць”

У графі зазначається (цифрами) загальна кількість місць у декларованій партії товарів.

При переміщенні через митний кордон насипних, наливних вантажів та таких, що переміщуються трубопровідним транспортом, лініями електропередачі, а також навалом, у графі проставляється “0”.

Для товарів та інших предметів, що перевозяться в контейнерах, бочках, каністрах, ящиках або на піддонах, зазначається відповідно кількість контейнерів, бочок, каністр, ящиків, піддонів.

Порядок заповнення графи 8 “Одержувач / імпортер”

У графі зазначаються відомості про нерезидента — сторону зовнішньоекономічного договору (контракту) — найменування та місцезнаходження іноземного підприємства або П.І.Б. і місце проживання фізичної особи.

Якщо умовами зовнішньоекономічного договору (контракту) передбачено доставку товару на адресу нерезидента, що не є стороною зовнішньоекономічного договору (контракту), то в графі наводяться відомості про нерезидента — сторону зовнішньоекономічного договору (контракту) і робиться запис: “Див. на звороті”, а відомості про безпосереднього одержувача товару зазначаються на зворотному боці вантажної митної декларації. При цьому одержувачем товару вважається зазначена у транспортному документі особа, якій перевізник згідно з транспортними документами або за дорученням відправника має передати у володіння товари.

Порядок заповнення графи 9 “Особа, відповідальна за фінансове врегулювання”

У графі зазначаються відомості про резидента України, що уклав зовнішньоекономічний договір (контракт), у тому числі комісiонера — при митному оформленні товарів за договором комісії, повіреного (агента) — при митному оформленні за договором доручення (агентським договором).

Відомості зазначаються в такому порядку:

- у правому верхньому куті — індивідуальний податковий номер платника податків (у разі наявності);
- назва та місцезнаходження юридичної особи або П.І.Б. фізичної особи, її місце проживання та відомості про документ, що посвідчує особу;
- у нижній частині графи проставляється ідентифікаційний номер, який формується за схемою, наведеною в Додатку № 1 до наказу Державної митної служби України від 09.07.97 № 307 у редакції наказу Державної митної служби України від 18.04.2002 № 207.

Ці відомості повинні відповідати відомостям, зазначеним у зовнішньоекономічному контракті, згідно з яким експортується товар.

Порядок заповнення графи 11 “Торговельна країна”

У графі проставляється цифровий код торговельної країни відповідно до Класифікатора країн світу. Ця інформація без-

посередньо пов'язана з даними, наведеними у графі 8 ВМД (імпорт), та з даними, зазначеними у зовнішньоекономічному контракті, згідно з яким експортується товар.

Порядок заповнення графи 12

Визначається загальна митна вартість декларованих товарів у валюті України.

Ця вартість складається із сум, наведених у графі 45 ВМД (або сум вартостей за основним аркушем ВМД та листами специфікацій довільної форми).

При цьому під митною вартістю розуміється вартість товару, що визначається відповідно до положень Закону України “Про Єдиний митний тариф” і використовується виключно для цілей митного оподаткування товарів та ведення митної статистики.

Для визначення митної вартості товару встановлюється момент перетину митного кордону, а саме:

а) при авіапереvezеннях — здійснення або завершення митного оформлення в аеропорту, де відбувається навантаження;

б) при морських і річкових перевезеннях — здійснення або завершення митного оформлення в порту навантаження на території України;

в) для товару, що доставляється поштою, — здійснення митного оформлення в пункті міжнародного поштового обміну;

г) для товару, що переміщується трубопровідним транспортом чи лініями електропередачі, — завершення переміщення партії товару;

д) при перевезеннях іншими видами транспорту (у тому числі залізничним та автомобільним) — здійснення або завершення митного оформлення в пункті пропуску через митний кордон України на шляху переміщення товару.

Якщо ВМД заповнюється на товари декількох найменувань, то витрати на транспортування до кордону України розподіляються пропорційно вазі товарів різних найменувань, витрати на страхування — пропорційно вартості товарів.

Порядок заповнення графи 13

Якщо товар підлягає експортному контролю, то в графі про- ставляється “1”.

У всіх інших випадках, у тому числі, якщо згідно з Українською класифікацією товарів зовнішньоекономічної діяльності код декларованого товару збігається з кодом товару, що підлягає експортному контролю, але товар за своїм описом або характеристиками не відповідає товаріві, щодо якого цей контроль застосовується, то в графі проставляється "0". У цьому разі опис товарів, наведений у графі 31, має однозначно підтверджувати таку невідповідність.

Порядок заповнення графі 14 "Декларант / представник"

У графі наводяться відомості про декларанта товарів:

- індивідуальний податковий номер платника податків (у разі наявності) — у правому верхньому куті;
- найменування та місцезнаходження юридичної особи або П.І.Б. фізичної особи, її місце проживання й відомості про документ, що посвідчує особу;
- ідентифікаційний номер, сформований за схемою, наведеною в Додатку № 1 до наказу Державної митної служби України від 09.07.97 № 307 у редакції наказу Державної митної служби України від 18.04.2002 № 207 (у нижній частині графи).

Для підприємства, що здійснює декларування на підставі договору, додатково зазначаються номер і дата видачі Держмитслужбою України Свідоцтва про визнання підприємства декларантом.

Порядок заповнення графі 15 "Країна відправлення"

Графа заповнюється при вивезенні товарів, що перебувають у вільному обігу, з митної території України на територію спеціальної економічної зони.

У разі вивезення товарів за межі митної території України графа не заповнюється.

У разі вивезення товарів з митної території України на територію спеціальної економічної зони в графі зазначається: "Україна".

Порядок заповнення графі 15а "Код країни відправлення"

Графа заповнюється при вивезенні товарів, що перебувають у вільному обігу, з митної території України на територію спеціальної економічної зони.

У разі вивезення товарів за межі митної території України графа не заповнюється.

У разі вивезення товарів з митної території України на територію спеціальної економічної зони в графі зазначається код України (804) згідно з Класифікатором країн світу.

Порядок заповнення графи 17 “Країна призначення”

У графі зазначається назва країни призначення згідно з Класифікатором країн світу.

Якщо в момент виконання зовнішньоекономічного договору (контракту) країна призначення не відома, то в цій графі наводиться найменування торговельної країни (країни договору /контракту/). Ця інформація безпосередньо пов’язана з даними, наведеними у графі 8 ВМД (одержувач), та з даними, зазначеними у зовнішньоекономічному контракті, згідно з яким експортується товар.

Порядок заповнення графи 17а “Код країни призначення”

У графі зазначається цифровий код країни призначення згідно з Класифікатором країн світу.

Якщо в момент виконання зовнішньоекономічного договору (контракту) країна призначення не відома, то в цій графі наводиться код торговельної країни (країни договору /контракту/).

Порядок заповнення графи 18 “Транспортний засіб відправлення”

Зазначаються відомості про транспортний засіб, на який здійснюється навантаження товарів з метою їх перевезення в пункт пропуску через митний кордон України.

У лівому підрозділі графи зазначаються кількість транспортних засобів, через пропуск — відомості про транспортний засіб (назва морського або річкового судна, трубопроводу, лінії електропередачі, номер рейсу для повітряного судна, номер залізничного вагона, реєстраційний номер дорожнього транспортного засобу тощо).

У правому підрозділі проставляється відповідно до Класифікатора країн світу цифровий код країни, якій належить транспортний засіб.

Якщо товар переміщується в ручній поклажі, то в графі зазначається: “Ручна поклажа”.

Якщо ВМД заповнюється на механічний транспортний засіб як на товар, і він перетинає митний кордон України своїм ходом, то в графі зазначається: “Самоходом”. При цьому правий підрозділ графи не заповнюється.

Графа не заповнюється при декларуванні товарів, на які була оформлена періодична митна декларація або загальна митна декларація.

Порядок заповнення графи 19 “Контейнер”

У графі проставляються:

- 1, якщо товари прямують у контейнері;
- 0, якщо товари прямують не в контейнері.

Порядок заповнення графи 20 “Умови поставки”

У першому підрозділі графи проставляється цифровий код умови поставки відповідно до Класифікатора умов поставки (табл. 2.3).

Таблиця 2.3. Класифікатор умов поставки

Код цифровий	Код літерний	Найменування
01	EXW	Франко-завод
02	FCA	Франко-перевізник
03	FAS	Франко вадовж борту судна
04	FOB	Франко-борт
05	CFR	Вартість і фрахт
06	CIF	Вартість, страхування і фрахт
07	CPT	Перевезення оплачено до ...
08	CIP	Перевезення й страхування оплачено до ...
09	DAF	Поставка до кордону
10	DES	Доставлено франко-строп судно
11	DEQ	Доставлено франко-набережна (мито сплачено)
12	DDU	Доставлено, мито не сплачено
13	DDP	Доставлено, мито сплачено

У другому підрозділі наводиться скорочене літерне найменування умов поставки (згідно з Класифікатором умов поставки) з обов'язковим зазначенням географічного пункту доставки товару, наприклад FOB-порт Маріуполь.

При декларуванні товарів, що переміщуються трубопроводами, лініями електропередач, після скороченого літерного найменування умов поставки обов'язково зазначається відповідно назва пункту приймання-передачі чи назва пункту контролю таких товарів.

У третьому підрозділі графі зазначається 2-значний цифровий код застосованої форми розрахунків за товар згідно з умовами договору купівлі-продажу:

- 10 — акредитив;
- 20 — інкасо;
- 30 — переказ;
- 40 — акредитив / інкасо;
- 50 — акредитив / переказ;
- 60 — інкасо / переказ;
- 70 — акредитив / інкасо / переказ.

При товарообмінних (бартерних) операціях третій підрозділ не заповнюється.

Графа не заповнюється в разі переміщення товарів за договорами (контрактами), що відрізняються від договорів (контрактів) купівлі-продажу, міни, комісії та консигнації.

Ця інформація повинна відповідати даним, зазначеним у зовнішньоекономічному контракті, згідно з яким експортується товар.

Порядок заповнення графи 21 “Транспортний засіб на кордоні”

У лівому підрозділі графи зазначаються кількість транспортних засобів, через пропуск — відомості про транспортний засіб (назва морського або річкового судна, трубопроводу, лінії електропередачі, номер рейсу для повітряного судна, номер залізничного вагона, реєстраційний номер дорожнього транспортного засобу тощо), на якому товари будуть вивезені за межі митної території України або (при ввезенні на митну територію

України) на якому здійснювалося міжнародне перевезення декларованих товарів.

У правому підрозділі графи проставляється відповідно до Класифікатора країн світу цифровий код країни, якій належить транспортний засіб.

Якщо товар переміщується в ручній поклажі, то в графі зазначається: “Ручна поклажа”.

Якщо ВМД заповнюється на механічний транспортний засіб як на товар, і він перетинає митний кордон України своїм ходом, то в графі зазначається: “Самоходом”. При цьому правий підрозділ графи не заповнюється.

У разі відсутності в декларанта відомостей про транспортний засіб, на якому товари будуть вивезені за межі митної території (при їх перевантаженні під митним контролем), графа не заповнюється.

Порядок заповнення графи 22 “Валюта та загальна фактурна вартість”

У лівому підрозділі наводиться цифровий код валюти договору (контракту) згідно із загальнодержавним Класифікатором валют.

У разі переміщення товарів відповідно до договорів (контрактів), що передбачають зустрічні поставки товарів, зазначається код валюти оцінки товарів, віднесеної Національним банком України до вільно конвертованої валюти (першої групи Класифікатора іноземних валют).

У правому підрозділі графи для товарів, що переміщуються за договорами (контрактами) купівлі-продажу або міни, зазначається цифрами загальна фактурна вартість цих товарів у валюті України, одержана як сума вартостей, наведених у графі 42 основного та додаткових аркушів ВМД. При цьому фактурна вартість (договірна, контрактна) — вартість товарів, яка фактично сплачена чи підлягає сплаті або має компенсуватися зустрічними поставками товарів та зазначається в рахунку-фактурі (рахунку-проформі — для договору міни) відповідно до умов зовнішньоторговельного договору (контракту) купівлі-продажу або міни (далі — фактурна вартість).

Для товарів, що переміщуються за договорами (контрактами) лізингу (оренди), у правому підрозділі графи зазначається

цифрами загальна вартість об'єктів лізингу (оренди) у валюті України.

В інших випадках правий підрозділ графи не заповнюється.

Порядок заповнення графи 23 “Курс валюти”

У графі наводиться курс одиниці валюти, зазначеної в лівому підрозділі графи 22, установлений Національним банком України для зовнішньоторговельних операцій на дату прийняття митницею декларації до оформлення.

Якщо в лівому підрозділі графи 22 зазначено код валюти України, то в графі проставляється “1”.

Порядок заповнення графи 24 “Характер угоди”

У графі зазначається код характеру договору (контракту) згідно з Класифікатором характерів угод (табл. 2.4).

Таблиця 2.4. Класифікатор характерів угод

Код	Найменування
1	2
10	Переміщення товарів з розрахунками у валюті України
РОЗРАХУНКИ У ВІЛЬНО КОНВЕРТОВАНІЙ ВАЛЮТІ (ВКВ)	
21	Переміщення товарів з розрахунками у ВКВ (крім державного кредиту й погашення державного кредиту)
23	Переміщення товарів за державним кредитом
26	Переміщення товарів у рахунок погашення державного кредиту
РОЗРАХУНКИ ЗА КЛІРИНГАМИ	
31	Переміщення товарів з розрахунком у кліринговій валюті (крім державного кредиту й погашення державного кредиту)
33	Переміщення товарів за державним кредитом
36	Переміщення товарів у рахунок погашення державного кредиту
РОЗРАХУНКИ У ВАЛЮТІ З ОБМЕЖЕНОЮ КОНВЕРТАЦІЄЮ	
41	Переміщення товарів з розрахунком у замкнутій валюті (крім державного кредиту)
43	Переміщення товарів за державним кредитом

Закінчення табл. 2.4

1	2
ПЕРЕМІЩЕННЯ ТОВАРІВ ЗА ІНШИМИ КОМЕРЦІЙНИМИ ОПЕРАЦІЯМИ	
51	Переміщення товарів у порядку прямого товарообміну (бартерні угоди)
52	Переміщення товарів у рахунок виконаних робіт і наданих послуг
54	Переміщення газу за транзит через території інших країн
ПЕРЕМІЩЕННЯ ТОВАРІВ У РАХУНОК ЗОБОВ'ЯЗАНЬ ЗА УГОДАМИ ПРО СПІВРОБІТНИЦТВО	
71	Переміщення товарів у рахунок компенсаційних зобов'язань з розрахунками в кліринговій валюті
72	Переміщення товарів у рахунок зобов'язань за угодами з країнами СНД
75	Переміщення товарів у рахунок довгострокових зобов'язань у будівництві підприємств
78	Переміщення товарів у рахунок компенсаційних зобов'язань з розрахунками у ВКВ
ІНШЕ	
81	Переміщення товарів на безоплатній основі по некомерційних операціях
82	Інше

У правому підрозділі графи наводиться цифровий код валюти розрахунку згідно із загальнодержавним Класифікатором валют. Якщо на момент митного оформлення валюта розрахунку не відома, то в цьому підрозділі графи проставляється код "000".

Порядок заповнення графи 25 "Вид транспорту на кордоні"

У графі згідно з Класифікатором видів транспорту проставляється код транспортного засобу, зазначеного в графі 21 ВМД (табл. 2.5).

Таблиця 2.5. Класифікатор видів транспорту

Код	Найменування
10	Морський транспорт (товари в контейнерах або без них, навантажені безпосередньо на судно, та такі, що не перевозяться іншим транспортним засобом)
12	Залізничний вагон на морському судні
16	Самохідний дорожній засіб на морському судні
17	Несупроводжуваний причіп або напівпричіп на морському судні
18	Річкове судно на морському судні
20	Залізничний транспорт (крім дорожніх засобів на залізничних вагонах)
23	Дорожній транспортний засіб у залізничному вагоні
30	Автомобільний транспорт
40	Повітряний транспорт
50	Пошта
60	Змішані перевезення
70	Стационарні транспортні засоби (трубопроводи, лінії електропередачі тощо)
80	Внутрішній водний транспорт
90	Вид транспорту не відомий або ручна поклажа

Порядок заповнення графи 26 “Вид транспорту в межах країни”

У графі зазначається код транспортного засобу згідно з Класифікатором видів транспорту.

Порядок заповнення графи 27 “Місце завантаження / розвантаження”

Графа заповнюється, якщо в декларанта відсутні відомості про транспортний засіб, на якому товари будуть вивезені за межі митної території України.

Порядок заповнення графи 28 “Фінансові та банківські відомості”

У графі наводяться фінансові та банківські відомості про особу, що здійснює розрахунки за зовнішньоекономічним договором (контрактом). Кожний з реквізитів починається з нового рядка, й перед кожним із них проставляється порядковий номер:

- 1 — код за ЄДРПОУ уповноваженого банку;
- 2 — найменування банку;
- 3 — адреса банку;
- 4 — номер розрахункового рахунка в національній валюті України (при здійсненні розрахунків у цій валюті) або в іноземній валюті (при розрахунку в іноземній валюті), код МФО банку.

У разі переміщення товарів за договорами (контрактами), які не передбачають грошових розрахунків, графа не заповнюється.

Порядок заповнення графи 29 “Митниця на кордоні”

Зазначаються згідно з Класифікатором митних органів України та їх структурних підрозділів, затвердженим наказом Держмитслужби України від 02.04.2004 № 233 “Про затвердження Класифікатора митних органів України та їх структурних підрозділів”, найменування митного органу та його дев’ятизначний код, а за наявності — код пункту пропуску через державний кордон України, через який товари вивозитимуться за межі митної території України.

Порядок заповнення графи 31 “Маркування та кількість — номери контейнерів — опис товару”

Зазначаються точні дані про товар (комерційна та фірмова назва товару, фірма (країна) виробника, характеристики товару, а саме: розміри, номери моделей, стандарти, типи, маркування, розфасування, комплектність тощо), необхідні для його ідентифікації та однозначної класифікації за задекларованим у графі 33 ВМД товарним кодом згідно з УКТЗЕД. Зазначаються кількість товару та відомості про його упаковку й маркування.

При вивезенні продуктів переробки за межі митної території України перед описом товару робиться запис: “Продукти переробки”.

Якщо товари з однаковими кодами за УКТЗЕД мають різні дані (країну походження, ознаки та характеристики, що впливають на рівень оподаткування, тощо), то відомості про такі товари зазначаються в окремих графах 31 ВМД.

Відомості, що заявляються в цій графі, вказуються на кожний вид з нового рядка із зазначенням порядкового номера.

Під номером 1 зазначається точний опис товарів, що декларуються митному органу: повне найменування; технічні та основні (головні) комерційні характеристики, що визначають основні якісні та кількісні параметри товарів (стандарт, ОСТ, ТУ, сорт, марка, модель, артикул, розмір, комерційна та фірмова назва, фірма виробника тощо); опис окремих товарів має містити додаткову інформацію, необхідну для класифікації, згідно з додатком 3 до Інструкції.

Відомості про товари, заявлені в зазначеному підрозділі графи, мають містити достатній перелік інформації для їх ідентифікації при митному оформленні та однозначного віднесення до визначеної підкатегорії УКТЗЕД згідно з основними правилами інтерпретації УКТЗЕД.

Під номером 2 зазначаються відомості про кількість вантажних місць, їх пакування й маркування, а також відомості щодо кількості, пакування, фасування й маркування товарів, які містяться всередині одного вантажного місця.

При декларуванні насипних, наливних товарів, товарів, що переміщуються трубопровідним транспортом, лініями електропередачі, а також навалом, зазначається: “Місце 0”.

Під номером 3 для товарів, що перевозяться в контейнерах, проставляються кількість контейнерів та їх номери.

Якщо товар, що декларується, займає не весь контейнер, після його номера вказується: “Частина”.

Для товарів, що перевозяться не в контейнерах, проставляється “0”.

У правому нижньому підрозділі в спеціально виділеному полі зазначаються кількість заявленого товару в додатковій одиниці виміру, що передбачено для цієї класифікаційної позиції за УКТЗЕД, та скорочена назва цієї одиниці виміру. Якщо для товару застосовується основна одиниця виміру за УКТЗЕД, то правий нижній підрозділ графи не заповнюється.

Якщо заявлені в цій графі товари згідно із законодавством України підлягають оподаткуванню за ставками, що встановлюються залежно від кількості товару, одиниця виміру якого відмінна від основної або додаткової одиниці за УКТЗЕД, то в графі зазначаються кількість товару в одиницях виміру, визначених при встановленні ставок цих податків, та скорочена назва цієї одиниці виміру.

При декларуванні товарів, що переміщуються трубопровідним транспортом, лініями електропередачі, у лівому нижньому підрозділі в спеціально виділеному полі зазначається номер місяця переміщення цих товарів через митний кордон України.

Невикористана графа “Вантажні місця й опис товарів” на додаткових аркушах ВМД або у формулярах-специфікаціях перекреслюється.

Додаткова інформація, що вноситься до графи 31 для забезпечення ідентифікації товарів при їх класифікації, подається в табл. 2.6.

Таблиця 2.6. Додаткова інформація до графи 31

Код за УКТЗЕД	Назва товару	Додаткова інформація
1	2	3
1—24	Продовольчі товари та продукція сільськогосподарства	
1501 00— 1506 00	Жири та масла тваринного походження	— вид жиру (наприклад свинячий, великої рогатої худоби, риб'ячий); — вид обробки (наприклад рафінований, нерафінований); — використання (наприклад для виробництва мила або свічок, як змащувального матеріалу, для отримання гліцерину, для виробництва маргарину)
1507— 1515	Жири та олії рослинного походження	— вид рослинного жиру або олії (наприклад соєва, арахісова тощо); — вид обробки (рафінована, нерафінована);

Продовження табл. 2.6

1	2	3
		— використання (наприклад для виробництва мила, лаків або фарб, для виробництва маргаринів, як кулінарної олії)
2009	Соки фруктові або соки овочеві	— вид обробки (наприклад заморожений, концентрований, неконцентрований); — густина при 20 °С, г/см ³
28—40	Продукція хімічної промисловості, каучук	
3402 20, 3402 90	Поверхнево-активні засоби, мийні засоби та засоби для чищення	— вид фасування; — наявність ПАР
4011	Шини пневматичні гумові нові	— маркування; — індекс навантаження (для автобусів та вантажних автомобілів); — тип протектора; — галузь застосування
44—49	Деревина та целюлозно-паперові вироби	
4802— 4811	Папір та картон	— вміст волокон, отриманих механічним способом, %; — маса 1м ² , г; — форма (в рулонах, в аркушах); — вид оброблення (каландрування, фарбування, крейдування)
4814	Шпалери та аналогічні настінні покриття; папір прозорий для вікон	— характер покриття лицьового боку
50—67	Текстиль, текстильні вироби, взуття	
6401— 6403	Взуття	— матеріал верху; — матеріал підошви; — довжина устілки;

Продовження табл. 2.6

1	2	3
		— ознаки, що дозволяють віднести взуття до домашнього (для 6402 99 50 00, 6403 59 50 00, 6403 99 50 00)
6601 91— 6601 99	Парасольки	— наявність складаної ручки; — матеріал покриття
72—83	Метали та вироби з них	
7606	Плити, листи та стрічки з алюмінію	— наявність легуючих домішок; — форма; — наявність та вид покриття; — товщина, мм
7607	Фольга алюмінієва завтовшки не більш як 0,2 мм	— наявність основи; — товщина; — вид обробки
84—90	Машини, устаткування та транспорт	
8301 4011	Замки, що використовуються для дверей будівель, циліндрові	— лінійні розміри корпусу
8507	Акумулятори електричні	— тип електроліту та електродів; — функціональне призначення; — маса, кг; — ємність, А · год.
8509 10	Пилососи	— напруга, В; — потужність
8528 12	Кольорові приймачі телевізійні	— параметри розгортки; — пропускна спроможність по вертикалі; — довжина діагоналі екрана
8415 81— 8415 82	Установки для кондиціонування повітря	— потужність, кВт
8418	Холодильники, морозильники	— кількість дверей; — принцип дії (компресійний, абсорбційний); — місткість, л

1	2	3
8450	Машини пральні	<ul style="list-style-type: none"> — місткість, кг сухої білизни; — автоматичні чи напівавтоматичні; — спосіб завантаження білизни (фронтальний, через верх); — габаритні розміри
8702	Автомобілі, розраховані на перевезення 10 осіб і більше, включаючи водія	<ul style="list-style-type: none"> — ідентифікаційний номер транспортного засобу; — номер двигуна; — номер кузова, шасі; — загальна кількість місць, включаючи місце водія; — тип двигуна; — робочий об'єм циліндрів; — новий чи що був у використанні; — тип транспортного засобу (міський, позаміський); — рік випуску
8703	Автомобілі легкові та інші транспортні засоби, призначені для перевезення людей (крім автомобілів товарної позиції 8702), включаючи вантажо-пасажирські автомобілі, фургони та гоночні автомобілі	<ul style="list-style-type: none"> — ідентифікаційний номер транспортного засобу; — номер двигуна; — номер кузова, шасі; — призначення; — загальна кількість місць, включаючи місце водія; — тип двигуна; — робочий об'єм циліндрів; — новий чи що був у використанні; — рік випуску
8704	Автомобілі вантажні	<ul style="list-style-type: none"> — ідентифікаційний номер транспортного засобу; — номер двигуна; — номер кузова, шасі; — призначення; — тип двигуна; — робочий об'єм циліндрів; — вантажопідйомність; — маса у разі максимального завантаження; — новий чи що був у використанні; — рік випуску

Порядок заповнення графи 32 “Товар № ”

У графі проставляється порядковий номер товару, що декларується в графі 31.

Кількість товарів, декларованих в основному та додаткових аркушах ВМД, не повинна перевищувати 99.

При використанні формулярів-специфікацій форми МД-8 декларується не більше ніж 265 товарів.

При використанні специфікації довільної форми у графі проставляється “1”.

Порядок заповнення графи 33 “Код товару”

У першому підрозділі графи зазначається 10-значний код товару згідно з Українською класифікацією товарів зовнішньоекономічної діяльності, яка базується на Гармонізованій системі опису та кодування товарів.

Структурно код записується без пропусків та інших розподільвальних знаків.

Порядок заповнення графи 34 “Код країни походження”

Графа заповнюється відповідно до Класифікатора країн світу. У графі зазначається код країни походження товару, описаного в графі 31 і класифікованого згідно з УКТЗЕД у графі 33.

Якщо країна походження не відома, то в графі проставляється код “000”.

Порядок заповнення графи 35 “Вага брутто (кг)”

У графі зазначається вага брутто (у кілограмах) товару, описаного в графі 31. (Вага брутто — це загальна вага товару, округлена до цілих величин за правилами округлення, включаючи вагу упаковки.)

Для товару, чиста вага якого менше одного кілограма, зазначається число з крапкою “0. XXX”, де XXX — чиста вага товару в грамах.

При переміщенні через митний кордон насипних, наливних товарів та товарів, що переміщуються трубопроводами, лініями електропередачі, навалом, а також у разі декларування упаковки (тари) за окремою ВМД графа не заповнюється.

Порядок заповнення графи 36 “Преференція”

У графі зазначаються цифрові коди податкових пільг, передбачених чинним законодавством щодо товару, задекларованого в графі 31.

Коди формуються за такою схемою: “МММ/000/000”, де МММ — код пільги в обкладенні товару вивізним митом відповідно до Класифікатора пільг в обкладенні товарів вивізним митом.

Порядок заповнення графи 37 “Процедура”

У графі проставляється згідно з Класифікатором процедур переміщення товарів через митний кордон України 6-значний код процедури переміщення товарів відповідно до заявленого митного режиму.

Перші дві цифри — код митного режиму експорт — 10, наступні дві — код попереднього митного режиму згідно з розділом 1 Класифікатора процедур переміщення товарів через митний кордон України (табл. 2.7). Якщо попередній митний режим відсутній, то проставляється “00”.

Таблиця 2.7. Класифікатор процедур переміщення товарів через митний кордон України (розділ 1)

№ з/п	Найменування митного режиму	Код
1	2	3
1	Експорт	10
2	Реекспорт	11
3	Тимчасове ввезення (вивезення)	31
4	Випуск у вільний обіг	40
5	Реімпорт	41
6	Переробка на митній території	51
7	Переробка за межами митної території	61
8	Вільна митна зона	71
9	Магазин безмитної торгівлі	72
10	Митний склад	74
11	Відмова на користь держави	75
12	Знищення	76
13	Транзит	80

Останні дві цифри коду — особливість переміщення товарів згідно з розділом 2 Класифікатора процедур переміщення товарів через митний кордон України (табл. 2.8).

Таблиця 2.8. Класифікатор процедур переміщення товарів через митний кордон України (розділ 2)

Найменування, особливості поставки товарів	Код
1	2
Переміщення товарів як подання безоплатної допомоги й (або) на благодійні потреби по лінії держав, урядів, міжнародних організацій	01
Переміщення товарів як гуманітарної допомоги	02
Переміщення товарів як технічної допомоги	03
Переміщення товарів, що передаються як дар	04
Переміщення товарів для ліквідації наслідків аварій і катастроф, стихійного лиха	05
Переміщення предметів матеріально-технічного забезпечення й спорядження, палива, продовольства та іншого майна, потрібного для нормальної експлуатації транспортних засобів, що здійснюють міжнародні перевезення	07
Вивезення предметів матеріально-технічного забезпечення й спорядження, продовольства та іншого майна, що вивозяться за межі митної території держави для забезпечення діяльності суден держави та орендованих (зафрахтованих) особами держави суден, що ведуть морський промисел	08
Переміщення продукції морського промислу суднами держави та орендованими (зафрахтованими) особами держави суднами	09
Вивезення палива та мастильних матеріалів для бункерування суден держави та орендованих (зафрахтованих) особами держави суден	10
Переміщення обладнання, сировини та матеріалів для комплектних об'єктів	11
Переміщення товарів для дипломатичних і прирівняних до них представництв іноземних держав	12
Вивезення товарів як інвестицій	14
Переміщення національної валюти (крім тієї, що використовується з нумізматичною метою), цінних паперів	15

1	2
Переміщення іноземної валюти (крім тієї, що використовується з нумізматичною метою), цінних паперів	16
Переміщення товарів у рамках гарантійного обслуговування (у тому числі гарантійного ремонту)	17
Помилкова поставка	18
Переміщення товарів з представницькою метою	19
Виставочні експонати	20
Рекламні матеріали та сувеніри	21
Товари, що переміщуються за договорами оперативного лізингу (оренди)	22
Товари, що переміщуються за договорами фінансового лізингу (оренди)	23
Товари, що переміщуються в рамках консигнаційних угод	24
Переміщення товарів для видовищних та спортивних заходів	25
Вивезення товарів власного виробництва підприємств з іноземними інвестиціями	26
Переміщення багатообертової тари	27
Переміщення фізичними особами товарів, не призначених для виробничої або іншої комерційної діяльності, понад встановлені вартісні та кількісні квоти	28
Вивезення палива й мастильних матеріалів для бункерування повітряних суден держави та орендованих особами держави повітряних суден	29
Переміщення товарів як зразків	30
Вивезення товарів для забезпечення діяльності організацій держави за кордоном	31
Переміщення товарів у рахунок дивідендів від інвестиційної діяльності	32
Вивезення товарів у рахунок застави	33
Переміщення товарів за рекламаційними актами	34

Закінчення табл. 2.8

1	2
Переміщення товарів для забезпечення діяльності Чорноморського флоту Російської Федерації	35
Переміщення товарів з метою ремонту	36
Урядові поставки, у тому числі:	40
Поставки товарів на виконання міждержавних угод у межах держзамовлення	41
Поставки товарів у рахунок виконання держзамовлення	42
Поставки товарів у рахунок виконання держконтракту	43
Переміщення непереробленої давальницької сировини	48
Інше	50
Переміщення товарів у межах виробничої кооперації країн СНД (відповідно до Ашгабатської угоди)	37
Переміщення товарів у межах виробничої кооперації (крім поставок у межах Ашгабатської угоди)	38
Вивезення продукції за контрактами, укладеними на сільськогосподарських біржах (відповідно до постанов Кабінету Міністрів України від 26.09.95 № 768 та від 20.07.2000 № 1148)	52
Переміщення товарів відповідно до Закону України "Про операції з давальницькою сировиною у зовнішньоекономічних відносинах"	45
Переміщення товарів для обробки (монтажу, збирання, монтажування та налагодження)	44
Переміщення транспортних засобів за договорами фрахтування (чартеру)	46
Вивезення продуктів переробки, виготовлених з давальницької сировини, купленої іноземним замовником на території України	49
Переміщення через митний кордон України відходів	51
Вивезення українських товарів, витрачених на здійснення операцій з переробки товарів, що ввозилися для переробки	53
Ввезення іноземних товарів, витрачених на здійснення операцій з переробки товарів, що вивозилися для переробки	54

Порядок заповнення графи 38 “Вага нетто (кг)”

У графі зазначається вага нетто (у кілограмах) товару, описаного в графі 31. (Вага нетто — це чиста вага товару без упаковки, округлена до цілих величин за правилами округлення.)

Для товару, чиста вага якого менше одного кілограма, зазначається число з крапкою “0. XXX”, де XXX — чиста вага товару в грамах.

При переміщенні через митний кордон електроенергії лініями електропередачі графа не заповнюється.

Порядок заповнення графи 39 “Квота”

Графа заповнюється для товарів, щодо яких встановлено кількісні обмеження.

У графі зазначається в одиницях виміру залишок товару за встановленою квотою згідно з одержаною ліцензією або іншим дозвільним документом. Задекларована партія товару не враховується при визначенні залишку товару за квотою. При митному оформленні першої партії товару у графі зазначається кількість товару за квотою.

Порядок заповнення графи 40 “Загальна декларація / попередній документ”

Графа заповнюється, якщо заявленому за ВМД митному режиму передував інший митний режим, або подавалася попередня чи загальна декларація, або декларація оформлялася замість анульованої.

У графі проставляються номер і дата попереднього документа (ВМД або, якщо вона не заповнювалась, реквізити документа, у якому заявлялися відомості про товар) та код цього документа згідно з Класифікатором документів, наведеним у Додатку № 11 до наказу Державної митної служби України від 09.07.97 № 307 у редакції наказу Державної митної служби України від 18.04.2002 № 207.

Згідно з роз’ясненнями Держмитслужби до графи можуть бути внесені реквізити таких документів:

- 0010 — “Вантажна митна декларація”;
- 0011 — “Загальна вантажна митна декларація”;
- 0012 — “Попередня вантажна митна декларація (декларація-зобов’язання)”;
- 0014 — “Вантажна митна декларація ІМ 74”;
- 0015 — “Вантажна митна декларація ЕК 74”;
- 0016 — “Вантажна митна декларація ІМ 51”;
- 0017 — “Вантажна митна декларація ЕК 61”;
- 0024 — “Анульована вантажна митна декларація”.

До графі не повинні вноситись реквізити документів контролю за доставкою вантажів:

- 0100 — “Некласифікований документ контролю за доставкою вантажів”;
- 0102 — “Попередня вантажна митна декларація (ПД)”;
- 0103 — “Попереднє повідомлення (ПП)”;
- 0104 — “Внутрішній транзитний документ (ВТД)”.

Порядок заповнення графі 41 “Додаткова одиниця виміру”

У графі зазначається код додаткової одиниці виміру товару згідно із загальнодержавним Класифікатором системи позначень одиниць вимірювання та обліку, якщо така одиниця виміру передбачена для цього товару.

У разі зазначення в графі 33 коду товару на рівні чотирьох знаків за УКТЗЕД графа не заповнюється.

Порядок заповнення графі 42 “Фактурна вартість товару”

У графі наводиться фактурна вартість товару, декларованого в графі 31 ВМД, у валюті України за курсом, установленим Національним банком України на день прийняття ВМД до митного оформлення.

У разі митного оформлення товарів не за договором (контрактом) купівлі-продажу чи міни або за відсутності договору (контракту) чи іншого документа, що підтверджує наміри сторін, графа не заповнюється.

Порядок заповнення графи 44 “Додаткова інформація / подані документи”

Особливе значення має графа 44, в якій міститься перелік відомостей і документів, необхідних для митного оформлення кожного товару.

У графі зазначаються реквізити документів, поданих при митному оформленні.

Реквізити кожного документа починаються з нового рядка за схемою:

- номер розділу документів згідно з Класифікатором документів, наведеним у Додатку № 11 до наказу Державної митної служби України від 09.07.97 № 307 у редакції наказу Державної митної служби України від 18.04.2002 № 207;
- код документа згідно з Класифікатором документів (табл. 2.9);
- номер документа, дата й за потреби — назва та кінцевий термін дії.

Таблиця 2.9. Класифікатор документів

Код документа	Найменування документа
1	2
Розділ 0 “Митні документи”	
0010	Вантажна митна декларація
0011	Загальна вантажна митна декларація
0012	Попередня вантажна митна декларація (декларація-зобов’язання)
0013	Вантажна митна декларація на транспортний засіб
0014	Вантажна митна декларація ІМ 74
0015	Вантажна митна декларація ЕК 74
0016	Вантажна митна декларація ІМ 51

Продовження табл. 2.9

1	2
0017	Вантажна митна декларація ЕК 61
0018	Резервна позиція
0019	Резервна позиція
0020	Резервна позиція
0021	Резервна позиція
0022	Резервна позиція
0023	Резервна позиція
0024	Анульована вантажна митна декларація
0025	Автомобільна митна декларація МД-7
0026	Митна декларація МД-4
0027	Довідка про визначення митної вартості
0028	Рішення про визначення країни походження
0029	Рішення про визначення коду товару
0030	Лист-узгодження
0031	Довідка про включення товару, що містить об'єкт інтелектуальної власності, до реєстру, який ведеться Держмитслужбою
0032	Періодична митна декларація
0033	Тимчасова декларація
0034	Неповна декларація
0035	Декларація митної вартості-1
0036	Декларація митної вартості-2
0037	Декларація митної вартості-3
0100	Некласифікований документ контролю за доставкою вантажів
0101	Резервна позиція
0102	Попередня вантажна митна декларація (ПД)
0103	Попереднє повідомлення (ПП)

1	2
0104	Внутрішній транзитний документ (ВТД)
0201	Резервна позиція
0300	Уніфікована митна квитанція МД-1
0301	Посвідчення на транспортний засіб МД-6
0338	Довідка-розрахунок митної вартості
Розділ 1 “Ліцензії”	
1000	Ліцензія
1010	Індивідуальна ліцензія
1030	Ліцензія НБУ
Розділ 2 “Транспортні документи”	
2000	Некласифікований транспортний документ
2150	Внутрішній транспортний документ
2701	Універсальний транспортний документ
2710	Non-negotiable морський транспортний документ (морська накладна)
2711	Negotiable морський транспортний документ
2712	Контейнерний коносамент
2720	Накладна СМГС
2721	Залізнична накладна для внутрішнього сполучення
2722	Дорожній лист СМГС
2730	Накладна СМР
2731	Автомобільна накладна
2740	Авіанакладна
2760	Комбінований транспортний документ
2761	Наскрізний bill of lading (наскрізний коносамент)
2780	Інвойс на фрахт
2785	Вантажний маніфест

Продовження табл. 2.9

1	2
2786	Фрахтовий маніфест
2788	Контейнер-маніфест
2800	Свідоцтво про реєстрацію транспортного засобу
2950	Книжка МДП (Carnet TIR)
2951	Свідоцтво про допущення до перевезень під митними пломбами
Розділ 3 “Комерційні документи”	
3000	Некласифікований комерційний документ
3105	Рахунок-фактура
3110	Інструкція з виробництва
3140	Пакувальна інструкція
3141	Пакувальний лист
3240	Інструкція з доставки
3245	Повідомлення про доставку
3301	Пропозиції / розцінки
3320	Підтвердження замовлення
3325	Проформа інвойса
3330	Вимоги до доставки
3340	Навантажувальна інструкція
3341	Лист на навантаження
3370	Повідомлення про розподіл документів
3380	Комерційний інвойс
3382	Повноваження
3409	Інструкція про банківське перерахування
3520	Страховий сертифікат
3530	Страховий поліс
3610	Інструкція з перевезення

1	2
3621	Повідомлення імпортера про перевезення
3622	Повідомлення експортера про перевезення
3623	Інвойс на перевезення
3624	Посвідчення про отримання
3630	Навантажувальна записка
3631	Підтвердження перевезення на склад
3632	Розписка про отримання вантажу
3635	Складська гарантія
3640	Навантажувальний документ
Розділ 4 “Договори”	
4000	Некласифікований зовнішньоекономічний договір (контракт, угода тощо)
4010	Зовнішньоекономічний договір на відшкодувальній основі
4011	Зовнішньоекономічний договір комісії (консигнації)
4012	Зовнішньоекономічний агентський договір
4013	Зовнішньоекономічний договір-доручення
4014	Картка контракту
4040	Доповнення до зовнішньоекономічного договору
4100	Некласифікований внутрішній договір
4101	Внутрішній договір комісії
4102	Внутрішній агентський договір
4103	Внутрішній договір-доручення
4215	Договір про наміри
Розділ 5 “Наряди-замовлення (фондові сповіщення, реквізитні листи)”	
5000	Некласифікований наряд-замовлення (фондове сповіщення, реквізитний лист)

Продовження табл. 2.9

1	2
Розділ 6 “Дозволи вповноважених органів та сертифікати”	
6000	Некласифікований дозвіл
6001	Довідка про декларування валютних цінностей
6002	Гарантійний лист
6003	Довідка вповноваженого банку про оплату експортованої продукції
6004	Гарантійний лист банку
6005	Резервна позиція
6006	Резервна позиція
6007	Резервна позиція
6008	Довідка про стан експортного (бюджетного) відшкодування з ПДВ
6009	Генеральний висновок Держекспортконтролю при тимчасовому вивезенні товарів
6010	Генеральний висновок Держекспортконтролю при тимчасовому ввезенні товарів
6011	Генеральний дозвіл Держекспортконтролю при експорті товарів
6012	Генеральний дозвіл Держекспортконтролю при ввезенні товарів
6013	Разовий дозвіл Держекспортконтролю при експорті товарів
6014	Разовий дозвіл Держекспортконтролю при ввезенні товарів
6015	Разовий висновок Держекспортконтролю при тимчасовому вивезенні товарів
6016	Разовий висновок Держекспортконтролю при тимчасовому ввезенні товарів
6018	Разовий висновок Держекспортконтролю при здійсненні транзиту товарів

1	2
6019	Разовий висновок Держекспортконтролю при здійсненні переміщення через митну територію України товару, що не підлягає експортному контролю
6020	Сертифікат відповідності стандартам
6030	Експертний висновок Державного гомологічного центру
6041	Довідка банку про внесення грошової застави
6043	Договір про охорону та супроводження товарів
6044	Гарантійний документ незалежного фінансового посередника
6101	Дозвіл на реекспорт
6110	Дозвіл уповноваженого контрольного органу влади на знищення або руйнування товарів
6841	Карантинний сертифікат (дозвіл)
6851	Фітосанітарний сертифікат (дозвіл)
6852	Санітарний сертифікат (дозвіл)
6853	Ветеринарний сертифікат (дозвіл)
6854	Екологічний сертифікат (дозвіл)
6860	Сертифікат про походження товару невизначеної форми
6861	Сертифікат про походження товару форми А
6862	Сертифікат про походження товару форми APR
6863	Сертифікат про походження товару форми EUR 1 (EUR 2)
6864	Сертифікат про походження товару форми TEXTILE
6865	Сертифікат про походження товару форми ECSC
6866	Сертифікат про походження товару форми СТ-1
6867	Сертифікат про походження товару з України (загальна форма)
Розділ 7 “Документи, що свідчать про надання пільг у сплаті митних платежів”	
7000	Некласифікований документ
7010	Документ, що підтверджує надання пільг у сплаті митних зборів

Продовження табл. 2.9

1	2
7020	Документ, що підтверджує надання пільг у сплаті мита
7030	Документ, що підтверджує надання пільг у сплаті експортного мита
7040	Документ, що підтверджує надання пільг у сплаті акцизного збору
7050	Документ, що підтверджує надання пільг у сплаті ПДВ
7060	Протокол Комісії з питань гуманітарної допомоги
Розділ 8 “Картки реєстрації-обліку зовнішньоекономічних договорів (контрактів)”	
8000	Некласифікована картка реєстрації-обліку
8010	Картка реєстрації-обліку зовнішньоекономічного договору (контракту)
Розділ 9 “Інші документи”	
9000	Інші неklasифіковані документи
9001	Зобов’язання
9002	Зобов’язання при тимчасовому ввезенні (вивезенні)
9003	Акт про проведення ідентифікаційного огляду товарів та інших предметів
9004	Акт про приймання-передачу електроенергії
9005	Акт про приймання-передачу газу
9006	Акт про приймання-передачу нафти
9007	Акт про проведення митного огляду
9008	Акт про приймання-передачу товарів (предметів) на зберігання під митним контролем
9009	Акт про знищення (руйнування) товарів
9010	Платіжне доручення
9011	Касовий ордер
9012	Довідка банку про надходження валютних коштів на рахунок українського продавця сировини

1	2
9013	Заявка-розрахунок на купівлю марок акцизного збору
9014	Декларація про встановлені виробником або імпортером максимальні роздрібні ціни на підакцизні товари
9020	Картка обліку суб'єкта в митниці
9100	Протокол про порушення митних правил
9101	Постанова за адміністративною справою
9102	Рішення суду
9103	Довідка про визнання підприємства виробником під-акцизних товарів
9104	Резервна позиція
9105	Резервна позиція
9200	Заява (дозвіл)
9201	Заява про надання дозволу на розміщення товарів у митний режим переробки (дозвіл)
9202	Заява про застосування митного режиму знищення або руйнування до товарів, що перебувають під митним контролем (дозвіл)
9203	Заява про надання дозволу на поміщення товарів, що перебувають під митним контролем, у митний режим відмови на користь держави (дозвіл)
9204	Заява про надання дозволу на випуск у вільний обіг товарів за тимчасовою (неповною) декларацією (дозвіл)
9205	Заява про надання дозволу на подання періодичної митної декларації (дозвіл)
9206	Заява про допущення товарів до переміщення через митний кордон України в митному режимі тимчасового ввезення (вивезення) (дозвіл)
9207	Резервна позиція
9208	Резервна позиція
9209	Резервна позиція

Якщо поданий декларантом документ відсутній у відповідному розділі Класифікатора документів, то в декларації зазначається код некласифікованого документа відповідного розділу.

При зазначенні в графі відомостей про документи 7 розділу цього Класифікатора використовується такий уніфікований порядок:

— скорочена назва виду акта, яким надано пільги, /номер акта/ дата акта.

При зазначенні скороченої назви виду акта, яким надано пільги, використовуються такі скорочення:

Скорочена назва виду акта	Повна назва
ПКМУ	Постанова Кабінету Міністрів України, постанова Кабінету Міністрів України й Національного банку України
РКМУ	Розпорядження Кабінету Міністрів України
ДКМУ	Декрет Кабінету Міністрів України
ЗУ	Закон України
ПВРУ	Постанова Верховної Ради України
РП	Розпорядження Президента України
УП	Указ Президента України
МУВТ	Міжурядова угода України про вільну торгівлю
МУ	Інші міждержавні та міжурядові угоди України
РС	Рішення суду

Використання інших записів не дозволяється.

Уніфікований номер акта формується виключно для нормативних актів України:

99	99
—	—
1	2

де 1 — цифрова частина номера; 2 — літерна частина номера.

Якщо зазначається міждержавна або міждержавна угода України, номер не проставляється.

Наприклад:

1. ПКМУ/126/ 03.02.97 — постанова Кабінету Міністрів України від 03.02.97 № 126.

2. РКМУ/110-р /26.02.97 — розпорядження Кабінету Міністрів України від 26.02.97 № 110-р.

3. МУВТ / 17.12.92 — Угода між Урядом України й Урядом Республіки Білорусь про вільну торгівлю від 17.12.92.

Порядок заповнення графи 45 “Митна вартість”

У графі зазначається у валюті України митна вартість товару, заявленого в графі 31.

При вивезенні товарів з митної території України їх митна вартість визначається шляхом приведення фактурної вартості у відповідність до бази цін FOB-український порт, DAF-кордон України (пункт призначення на митному кордоні України) або CIF-пункт призначення на митному кордоні України.

При цьому, якщо товари продано на умовах, які свідчать, що поставка здійснюється в пункт відвантаження, розташований на митній території України (наприклад, EXW-Маріуполь або FCA-Донецьк), то до фактурної вартості додаються витрати на доставку вантажу до моменту перетину митного кордону України.

Якщо умовами передбачено поставку, що здійснюється в пункт призначення, розташований за межами митної території України (наприклад, CIF-Афіни, DAF-польсько-німецький кордон), то з фактурної вартості відраховуються належним чином підтвержені витрати на доставку вантажу після моменту перетину митного кордону України.

Порядок заповнення графи 46 “Статистична вартість”

У графі зазначається митна вартість товару в тисячах гривень, що округлюється за правилами округлення.

Порядок заповнення графи 47 “Нарахування митних платежів”

У цій графі основного й додаткових аркушів ВМД наводяться відомості про нарахування податків та зборів.

У першій колонці “Вид” зазначається код виду податку або збору відповідно до Класифікатора видів податків та зборів (табл. 2.10).

Таблиця 2.10. Класифікатор видів податків та зборів

Код виду	Вид податку або збору	Підстава для стягнення податків та зборів
1	2	3
Митні збори		
001	Митний збір за перебування товарів та інших предметів під митним контролем	Постанова Кабінету Міністрів України від 27.01.97 № 65 “Про ставки митних зборів”
003	Митний збір за митне оформлення товарів та інших предметів у зонах митного контролю на територіях і в приміщеннях підприємств, що зберігають такі товари та інші предмети, чи поза робочим часом, устанавленим для митниці	
010	Митний збір за митне оформлення товарів та інших предметів	
012	Митний збір за митне оформлення товарів відповідно до режиму тимчасового ввезення (вивезення)	
Мито		
Антидемпінгове мито		Закон України “Про Єдиний митний тариф”
043	Антидемпінгове мито на товари, що вивозяться з території України суб'єктами підприємницької діяльності	

1	2	3
Вивізне мито		
040	Мито на товари, що вивозяться з території України суб'єктами підприємницької діяльності	
Єдиний збір, що справляється в пунктах пропуску через державний кордон України		
070	Єдиний збір, що справляється в пунктах пропуску через державний кордон України (код застосовується виключно при заповненні граф В, С вантажної митної декларації відповідно до митного режиму транзиту)	Закон України "Про єдиний збір, який справляється у пунктах пропуску через державний кордон України"

У другій колонці "Основа нарахування" зазначаються:

1. При нарахуванні митних зборів:
 - 1.1. Загальна митна вартість товарів, наведена в графі 12, — при нарахуванні за ставкою у відсотках митної вартості.
 - 1.2. Рядок прокреслюється при нарахуванні за фіксованою ставкою.
 - 1.3. Засвідчена підписом декларанта кількість годин роботи посадової особи митниці, яка здійснює митне оформлення, — при нарахуванні митного збору за митне оформлення товарів та інших предметів у зонах митного контролю на територіях і в приміщеннях підприємств, що зберігають такі товари та інші предмети, чи поза робочим часом, установленим для митниці.
 - 1.4. Митна вартість товару, зазначена в графі 45, — при нарахуванні митного збору за митне оформлення партії товарів різних найменувань, за частину яких митні збори підлягають сплаті на підставі постанови Кабінету Міністрів України від 07.03.98 № 285 "Про внесення доповнення до постанови Кабінету Міністрів України від 27.01.97 № 65".

2. При нарахуванні мита:
 - 2.1. Митна вартість товару, зазначена в графі 45, — при нарахуванні за адвалорною ставкою мита.

2.2. Кількість товару, заявлена в графі 31 в одиницях виміру та обліку, — при нарахуванні за специфічною ставкою мита.

У третій колонці “Ставка” зазначаються:

1. При нарахуванні митних зборів — установлений чинним законодавством розмір ставки митних зборів. При нарахуванні митного збору за перебування товарів та інших предметів під митним контролем — крім розміру ставки, також кількість днів перебування їх під митним контролем, що враховуються при нарахуванні збору.

2. При нарахуванні мита — установлений чинним законодавством розмір ставки мита.

У четвертій колонці “Сума” наводиться нарахована сума відповідного податку або збору.

У п'ятій колонці “Спосіб платежу” зазначається код способу розрахунку відповідно до Класифікатора способів розрахунку (табл. 2.11).

Порядок заповнення графи 49 “Найменування складу”

У графі зазначається номер дозвільного документа на право відкриття та експлуатації митного ліцензійного складу, якщо товар був попередньо розміщений на МЛС або номер дозволу на використання складського приміщення, резервуара, майданчика як складу тимчасового зберігання, якщо товар був попередньо розміщений на склад тимчасового зберігання.

Порядок заповнення графи 50 “Довіритель”

У графі зазначаються відомості (назва, місцезнаходження, код ЄДРПОУ, номер телефону) про підприємство-перевізника (або експедитора) та персональні дані безпосереднього виконавця перевезення товарів (на основі пред'явленого паспорту). На зворотному боці кожного аркуша ВМД наводиться письмове зобов'язання цього виконавця перевезення про доставку товарів:

“Я, _____,

(прізвище, ім'я та по батькові; номер і серія паспорту)

ознайомлений зі змістом статей _____ Митного кодексу України й зобов'язуюсь доставити задекларовані товари в митницю призначення в установленій строк”.

Таблиця 2.11. Класифікатор способів розрахунку

Код способу розрахунку	Назва способу розрахунку
01	Безготівковий розрахунок через банківські установи
02	Внесення готівки до каси митниці
03	Подання векселя при здійсненні операцій з давальницькою сировиною
04	Подання гарантійного листа банку
05	Подання страхового поліса
06	Умовне нарахування платежу
07	Умовне нарахування платежу при транзиті
08	Подання податкового векселя
09	Резервний
10	Резервний
11	Подання векселя при митному оформленні майна, ввезеного як внесок до статутного фонду підприємства з іноземними інвестиціями
12	Подання векселя при митному оформленні майна, ввезеного на підставі договору (контракту) з іноземним інвестором про спільну інвестиційну діяльність
13	(Код 13 зазначається в разі звільнення від внесення платежів на підставі судових рішень)
14	Подання векселя при митному оформленні товарів, що ввозяться в Україну в межах виробничої операції
15	Сплата на бюджетні рахунки Державного казначейства України
16	(Код 16 зазначається при митному оформленні товару, на який встановлено нульові ставки ввізного мита або акцизного збору)

Це зобов'язання обов'язково підписується представником перевізника — виконавцем перевезення на кожному аркуші та завіряється особистою номерною печаткою посадової особи митниці.

При декларуванні товарів, що переміщуються трубопроводами, лініями електропередачі та в разі оформлення ВМД після завершення переміщення товарів через митний кордон України графа не заповнюється.

Порядок заповнення графи 52 “Гарантія не дійсна для...”

Зазначається дата доставки товарів у митницю призначення.

Граничний строк доставки товарів встановлюється:

- при здійсненні перевезень залізничним транспортом — 10 діб;
- при здійсненні перевезень автомобільним транспортом — 5 діб;
- при здійсненні перевезень повітряним транспортом — 3 доби;
- при здійсненні перевезень морським і річковим транспортом у період навігації — 10 діб.

Графа не заповнюється при декларуванні товарів, що переміщуються трубопроводами, лініями електропередачі та в разі оформлення ВМД після завершення переміщення товарів через митний кордон України.

Порядок заповнення графи 54 “Місце та дата”

У графі зазначаються місцезнаходження (місце проживання) декларанта, дата заповнення декларації, прізвище, ініціали, посада особи — співробітника підприємства-декларанта, зазначеного в графі 14, проставляється її особистий підпис, а також наводяться номер телефону декларанта, номер Кваліфікаційного свідоцтва особи, уповноваженої на декларування (у разі видачі його митницею), електронна адреса (за наявності).

Ці відомості завіряються печаткою організації-декларанта, яка містить код за ЄДРПОУ.

Ця печатка також проставляється на вільному полі над верхньою графою 33 додаткових аркушів вантажної митної де-

кларації та на кожному аркуші специфікації довільної форми, що використовується замість додаткових аркушів.

Після заповнення ВМД декларантом вона подається в митницю для оформлення.

ВМД вважається оформленою, коли у графі 7 основного та додаткових аркушів посадовою особою митниці проставлено реєстраційний номер декларації та у графі D проставлено: відтиски штампа “Під митним контролем” та “Особистої номерної печатки” посадової особи митниці, що здійснила митне оформлення, її підпис та прізвище.

Оформлений четвертий аркуш ВМД передається перевізнику для доставлення разом з товаром в орган Державної митної служби — пункт пропуску на митному кордоні України, для випуску за межі митної території України.

2.1.2. Особливості заповнення загальної ВМД в режимі експорту

Загальна ВМД була запроваджена Держмитслужбою з метою спрощення процедури митного оформлення однорідної продукції, що регулярно вивозиться у великих обсягах за межі митної території України залізничним транспортом одним підприємством за одним договором (контрактом) зі зміною або без зміни транспортного засобу на митному кордоні України (наказ Держмитслужби від 02.06.03 № 380 (зі змінами й доповненнями)).

Не зважаючи на те, що безпосередньо Митним кодексом України від 11.07.02 застосування загальної ВМД не передбачається, згідно з наказом Держмитслужби від 26.12.03 № 915 на сьогодні цей вид декларації продовжує використовуватись митними органами з метою створення сприятливих умов для митного оформлення товарів, що вивозяться за межі митної території України залізничним транспортом.

Рішення про можливість застосування загальних митних декларацій приймає начальник митниці на підставі звернення суб'єкта підприємницької діяльності.

Термін дії загальної ВМД не може перевищувати 6 місяців.

Протягом 15 діб з моменту вивезення товарів за межі митної території України суб'єкт зовнішньоекономічної діяльності має подати вантажну митну декларацію, оформлену в повному обсязі на вантаж, який був випущений за певний період.

Загальна декларація заповнюється відповідно до Інструкції про порядок заповнення вантажної митної декларації, затвердженої наказом Держмитслужби України від 09.07.97 № 307 (зі змінами й доповненнями) і зареєстрованої в Міністерстві юстиції України 24.09.97 за № 443/2247 та Порядку заповнення граф вантажної митної декларації відповідно до митних режимів, затвердженого наказом Держмитслужби України від 30.06.98 № 380 (зі змінами й доповненнями) і зареєстрованої в Міністерстві юстиції України 22.07.98 за № 469/2909.

При заповненні ВМД цього типу необхідно враховувати, що товари за ЗВМД можуть переміщуватися лише залізничним транспортом.

Відповідно до митного режиму експорту декларантом заповнюються такі графи: А, 1, 2, 3, 5, 8, 9, 11, 12, 13, 14, 17, 17а, 20, 22, 23, 24, 25, 26, 27, 28, 29, 31, 32, 33, 34, 35, 37, 38, 39, 40, 41, 42, 44, 45, 46, 48, 50, 54.

Інші графи ВМД не заповнюються. Приклад заповненої ЗВМД наведено на рис. 2.3.

Особливості заповнення граф

Графа 1 "Тип декларації". У першому підрозділі графи проставляється літерний код напрямку переміщення товарів "ЕК", другий підрозділ не заповнюється, у третьому проставляється літерний код особливості переміщення "З".

Графа 44 "Додаткова інформація / подані документи". У графі зазначаються тільки ті документи, що можуть бути подані суб'єктом підприємницької діяльності на момент подання декларації.

Реквізити зобов'язання підприємства (реєстраційний номер, присвоєний митним органом, і дата реєстрації цього зобов'язання) про проведення декларування товару в режимі експорту в установлений термін зазначаються відповідно до Інструкції. При цьому зазначається номер розділу документів "9" і код документа "9001" згідно з Класифікатором документів.

КОМПАНІЯ АНТИКОРУПЦІЙНИЙ РОСВІТ (ПФ) VAT # 2666 36000 М. ПОЛТАВА ВУЛ. КАГАН 20 53/0024		ЕК 3 1/1		1718 11/02/2014
VAT "КОМПРЕСОР" РОСІЯ 324060 М. МОСКВА, ВУЛ. ТИТОВА, 16 20 19/02/02		097 BAF - Тополі 097 BAF - Тополі		2438 VAT "ПОЛТАВА" 36000 М. ПОЛТАВА ВУЛ. КАГАН 20 13/00
ПП М. ПОЛТАВА ВУЛ. КОТЛЯРЕВСЬКОГО 1/27 606007001 643 19/02/02		643 2665400.00 0		643
097 BAF - Тополі 097 BAF - Тополі		2665400.00		1.328 0811 B40
2-ПРУ РЕВ 3-ПОЛТАВА ВУЛ. КОТЛЯРЕВСЬКОГО 1/27 4-В/Р/260		2610		2665400.00
ЕДРПОУ 01072609 СІБ "Відомі Українці" 61132 в.Дарів, м.Варшавський, 7, тел.027 2448		11/07/2014		2665400.00
1. ВІДВІД ГРЕМУЛЬОВИЙ АД, ХТЄОРІСЬКА ПЛ ВИРОБНИЦЬКА ПАРТИЯ 12-3.01 ВИРОБНИЦЬКА ПАРТИЯ ДОНМОНТОР Україна, 3-й ЕТАЖ МР - НАСИП. 100000кг.		2610		2665400.00

Рис. 2.3. Приклад загальної ВМД

Графа 48 “Відстрочення платежів”. У графі зазначається дата подання ВМД на продукцію, фактично вивезену протягом установленого терміну.

Графа 50 “Довіритель”. У графі зазначаються відомості про залізницю, що приймає заявлені товари до перевезення.

При здійсненні контролю за правильністю заповнення граф ВМД необхідно врахувати, що графи 1, 44, 48, 50 мають особливості, описані вище, графи 2, 8, 27, 29 — особливості, характерні для експортних ВМД, всі інші графи (А, 3, 9, 11, 12, 13, 14, 17, 17а, 20, 22, 23, 24, 25, 26, 28, 31, 32, 33, 34, 35, 37, 38, 39, 40, 41, 42, 54, 46) заповнюються без будь-яких особливостей, відповідно до загальної Інструкції про заповнення граф ВМД.

Таким чином, при заповненні граф необхідно насамперед приділити особливу увагу графам, які заповнюються з особливостями. Так, у графі 44 може не зазначатися весь перелік документів, необхідних для проведення митного оформлення в повному обсязі, але в обов’язковому порядку під кодом документа 9001 (розділ 9) мають бути зазначені реквізити документозобов’язання про проведення декларування товару, випущеного за даною загальною ВМД в режимі експорту, а в графі 48 загальної ВМД — дата подання ВМД на продукцію, фактично вивезену протягом установленого терміну.

2.1.3. Особливості заповнення ВМД в режимі експорту при вивезенні комплектного об’єкта

У випадку, коли суб’єктом зовнішньоекономічної діяльності укладено контракт, наприклад, на побудову або продаж великогабаритного обладнання, яке за своїми технічними параметрами не може бути вивезене одночасно, в одному транспортному засобі, тобто фізично його вивезення здійснюється у незібраному стані протягом певного часу, Держмитслужбою передбачена можливість здійснити митне оформлення такого товару як комплектного об’єкта.

Комплектний об’єкт — це промислове або інше підприємство в цілому, окремих цех, установка чи агрегат, що представляють собою закінчений технологічний комплекс чи його самостійну частину, спорудження яких передбачає виконання певних інженерно-технічних робіт.

Митне оформлення комплектного об'єкта здійснюється у 2 етапи: спочатку подається ВМД безпосередньо на весь комплектний об'єкт, потім декларуються складові частини цього об'єкта і їх переміщення через митний кордон.

Суб'єкти зовнішньоекономічної діяльності, що уклали глобальні контракти на поставку комплектних об'єктів, подають "загальну" вантажну митну декларацію на ці об'єкти до початку поставок товарних партій.

На об'єкти, що вивозяться з України, декларації подаються в митницю, у зоні діяльності якої цей суб'єкт зовнішньоекономічної діяльності перебуває.

ВМД на комплектний об'єкт має загальний, інформативний характер: у ній зазначається загальна вартість договору (контракту). При здійсненні поставки комплектного об'єкта ВМД заповнюється згідно із звичайним порядком заповнення граф вантажної митної декларації відповідно до митного режиму експорту — декларантом заповнюються такі графи: А, 1, 2, 3, 4, 8, 9, 11, 13, 14, 17, 17а, 22, 23, 24, 28, 31, 32, 33, 37, 40, 41, 44, 53, 54.

При оформленні цієї ВМД плата за проведення митних процедур не справляється.

Крім цього, існує *ряд особливостей* при митному оформленні комплектного об'єкта, яким слід приділити увагу при заповненні ВМД і перевірці відомостей, внесених до декларації.

У *графі 1 "Тип декларації"* у першому підрозділі графи проставляється літерний код напрямку переміщення товарів "ЕК", другий підрозділ не заповнюється, а в третьому проставляється літерний код особливості переміщення "КО".

Якщо умовами договору (контракту) на вивезення комплектного об'єкта передбачено декілька відправників товару, то в *графі 2 "Відправник / експортер"* зазначаються відомості про одного з відправників, що здійснює вивезення товару на максимальну суму, робиться запис: "Див. на звороті", а на зворотному боці ВМД додатково наводяться відомості про інших відправників товару. Якщо використовуються специфікації для декларування великої кількості товарів, заповнюється *графі 4 "Відвантажувальні специфікації"*. В ній зазначається загальна кількість доданих до ВМД аркушів специфікацій довільної форми, пакувальних листів або переліків товарів, у яких перелічено складові частини комплектного об'єкта.

У графі 9 “Особа, відповідальна за фінансове врегулювання” зазначаються відомості про суб’єкта ЗЕД в Україні, що уклав зовнішньоекономічний договір (контракт) на поставку комплектного об’єкта.

У графі 22 “Валюта та загальна фактурна вартість” зазначається у валюті України сума зовнішньоекономічного договору (контракту) на поставку комплектного об’єкта.

У графі 44 “Додаткова інформація / подані документи” зазначаються тільки ті документи, що можуть бути подані митному органу на момент подання декларації.

У графі 53 “Митниця в країні призначення” зазначаються згідно з Класифікатором митних органів України, та їх структурних підрозділів найменування митного органу та його дев’ятизначний код, а за наявності — код його структурного підрозділу або пункту пропуску, у якому будуть оформлені товари (складові частини комплектного об’єкта).

Графи 7 та D заповнюються інспектором митниці.

Інші графи ВМД не заповнюються.

Оформлення вивезення *складових частин комплектного об’єкта* проводиться із декларуванням їх кожної партії товару митному органу відповідно до митного режиму експорту. При цьому на кожну партію товарів, що поставляються для спорудження конкретного комплектного об’єкта, подаються окремі декларації, які заповнюються у звичайному порядку, передбаченому чинними нормативними актами.

При цьому у графі 33 “Код товару” слід зазначити код товару складової частини комплектного об’єкта.

У графі 37 “Процедура” в останньому підрозділі зазначається код особливості переміщення товарів через митний кордон України “11” — переміщення обладнання, сировини та матеріалів для комплектних об’єктів.

Якщо складові частини комплектного об’єкта оформляються кількома митницями та переміщуються через декілька пунктів пропуску через митний кордон України, то митні органи, що здійснили митне оформлення складової комплектного об’єкта, у місячний термін надсилають завірену в установленому порядку копію оформленої ВМД митниці, в якій задекларовано комплектний об’єкт.

2.1.4. Особливості заповнення ВМД в режимі реекспорту

Реекспорт є одним з митних режимів, запроваджених Митним кодексом України відповідно до мети переміщення товарів через митний кордон України.

Реекспорт — це митний режим, відповідно до якого товари, що походять з інших країн, не пізніше ніж у встановлений законодавством строк з моменту їх ввезення на митну територію України вивозяться з цієї території в режимі експорту.

Звільнення від оподаткування товарів, що реекспортуються, регулюється виключно податковими законами України.

До товарів, що реекспортуються, не застосовуються заходи нетарифного регулювання, крім випадків, визначених законом.

Державною митною службою затверджений порядок застосування митних процедур до товарів, що переміщуються через митний кордон України в режимі реекспорту.

Згідно з Порядком товари, що при ввезенні на митну територію України були оформлені за окремими вантажними митними деклараціями, при розміщенні в митний режим реекспорту також декларуються за окремими ВМД.

Товари можуть переміщуватися через митний кордон України в митному режимі реекспорту також іншою особою, ніж та, що ввозила їх на митну територію України, відповідно до пункту 1 статті 197 Митного кодексу України.

Реекспорт дозволяється також у тих випадках, коли вивозиться тільки частина раніше ввезеної партії товарів.

Строк, у який дозволяється переміщення товарів через митний кордон України в митному режимі реекспорту, обчислюється з дати їх фактичного ввезення на митну територію України.

Митне оформлення товарів у митному режимі реекспорту здійснюється митним органом, у зоні діяльності якого розташований резидент, що уклав договір (контракт), відповідно до якого вивозяться товари, або іншим митним органом згідно з положеннями статті 71 Митного кодексу України, якщо забезпечується дотримання умов переміщення товарів у митному режимі реекспорту.

Для митного оформлення товарів у митному режимі реекспорту митному органу подається ВМД, заповнена в установленому порядку.

Товари, ввезені на митну територію України та розміщені у відповідний митний режим, можуть вивозитися за межі мит-

ної території України в митному режимі реекспорту, якщо одержано таких умов:

- товари, що реекспортуються, перебувають у тому стані, у якому вони перебували на момент ввезення на митну територію України, крім змін внаслідок природного зношення або втрат за нормальних умов транспортування та зберігання;
- товари, що реекспортуються, не використовувалися на території України з метою одержання прибутку;
- товари, що реекспортуються, вивозяться не пізніше ніж через один рік з дати їх ввезення на митну територію України;
- митному органу подано дозвіл Міністерства економіки та з питань європейської інтеграції України на реекспорт товарів, що входять до визначених відповідно до пункту 1 постанови Кабінету Міністрів України від 06.08.2003 № 1211 переліків;
- митному органу подано дозвіл Державної служби експортного контролю України на реекспорт товарів, що підлягають державному експортному контролю;
- у випадках, визначених статтею 30 Закону України від 16.04.91 № 959-XII “Про зовнішньоекономічну діяльність”, митному органу подано відповідний дозвіл.

Незмінність стану товарів визначається відповідністю:

- найменувань товарів, що вивозяться, і їх кодів згідно з Українською класифікацією товарів зовнішньоекономічної діяльності найменуванням і кодам товарів на момент їх ввезення на митну територію України;
- технічних характеристик та інших параметрів товарів технічним характеристикам та іншим параметрам, установленим чинними в Україні нормативними актами (міжнародними, національними, галузевими стандартами, технічними умовами та іншими прирівняними до них нормативними документами), а в разі відсутності таких нормативних актів — іншими документами, що містять ці відомості.

Ідентифікація товарів здійснюється відповідно до вимог статті 64 Митного кодексу України.

У разі потреби для участі в здійсненні митного контролю, зокрема ідентифікації стану товарів, що реекспортуються, можуть залучатися спеціалісти й експерти відповідно до положень статті 65 Митного кодексу України.

Товари, що реекспортуються, підлягають санітарно-епідеміологічному, ветеринарному, фітосанітарному, радіологічному, екологічному контролю, контролю за переміщенням культурних цінностей тощо.

Митний орган відмовляє в митному оформленні та пропуску через митний кордон України товарів, які переміщуються з метою реекспорту, якщо:

— не подано документи, потрібні відповідно до законодавства України для здійснення митного контролю й митного оформлення товарів, або такі документи оформлено з порушенням установленого порядку чи не містять необхідних відомостей;

— на момент пред'явлення до митного оформлення товарів, що реекспортуються, не може бути встановлена відповідність їх стану станів цих товарів на момент ввезення на митну територію України;

— встановлено невідповідність стану пред'явлених до митного оформлення товарів, що реекспортуються, їх станів на момент ввезення на митну територію України, крім випадків, коли зміна стану сталася внаслідок природного зношення або втрат за нормальних умов транспортування й зберігання;

— строк перебування товарів на митній території України перевищує один рік з дати їх ввезення;

— не підтверджено в установленому законодавством порядку іноземне походження товарів.

Норми природного зношення й утрат при транспортуванні й зберіганні товарів визначаються чинними в Україні стандартами, технічними умовами та іншими нормативними документами.

Норми Порядку не впливають на застосування положень законодавства з питань здійснення розрахунків у сфері зовнішньоекономічної діяльності.

Заповнення граф вантажної митної декларації відповідно до митного режиму реекспорту

Згідно з Інструкцією та порядком заповнення граф ВМД відповідно до митного режиму експорту декларантом заповнюються такі графи: А, В, 1, 2, 3, 5, 6, 8, 9, 11, 12, 13, 14, 17, 17а, 18,

19, 20, 21, 22, 23, 24, 25, 26, 27, 28, 29, 31, 32, 33, 34, 35, 36, 37, 38, 39, 40, 41, 42, 44, 45, 46, 47, 49, 50, 52, 54.

Графи 7, C і D заповнюються інспектором митниці.

Інші графи ВМД не заповнюються.

Особливості заповнення граф

Графа 1 “Тип декларації”. У першому підрозділі графи проставляється літерний код напрямку переміщення товарів “ЕК”, у другому — код митного режиму “11”, третій підрозділ не заповнюється.

Графа 40 “Загальна декларація / попередній документ”. Зазначаються відомості про ВМД, на підставі якої товари, що реекспортуються, при ввезенні на митну територію України були розміщені в певний митний режим.

2.1.5. Особливості заповнення ВМД в режимі експорту при вивезенні давальницької сировини

На сьогодні учасниками зовнішньоекономічної діяльності здійснюються різні види зовнішньоекономічних операцій: купівля-продаж, обмін товарами, участь у виробничій та науково-технічній кооперації, торгівля товарами за договорами комісії, доручення, агентські угоди та інші операції.

Однією із найбільш поширених операцій є операції з переробки давальницької сировини у зовнішньоекономічних відносинах. Пояснити це можна тим, що застосовуючи схему з переробки давальницької сировини, підприємства можуть використовувати свої виробничі потужності, здійснювати повне завантаження свого потенціалу, збільшувати обсяги робіт та залучати нову робочу силу, створюючи нові робочі місця. У цьому головне те, що для виготовлення готової продукції витрати на закупку сировини відсутні. За виконану роботу з переробки давальницької сировини (далі — ДС) підприємство може отримати валютні кошти, частину давальницької сировини, частину готової продукції крім тієї, що заборонена до експорту або ж, залежно від умов контракту, комбіновану плату шляхом застосування трьох форм одночасно. Вид оплати за переробку ДС має бути обов’язково зазначений в умовах контракту ще до початку митного оформлення ДС та готової продукції.

Операції з переробки давальницької сировини початково введені в Україні у 1993 р. Декретом Кабінету Міністрів України від 17.05.93 № 52-93 “Про операції з давальницькою сировиною у зовнішньоекономічних відносинах”.

Розвиток суспільства, законодавчої бази України, зміни в оподаткуванні товарів, необхідність регулювання та контролю за зовнішньоекономічною діяльністю привели до необхідності поліпшення та уніфікації схем з переробки давальницької сировини.

На сьогоднішній день операції з давальницькою сировиною у зовнішньоекономічних відносинах регулюються Законом України від 15.09.95 № 327/95-ВР “Про операції з давальницькою сировиною у зовнішньоекономічних відносинах” (у редакції Закону України від 04.10.2001 № 2761-III “Про внесення змін до Закону України “Про операції з давальницькою сировиною у зовнішньоекономічних відносинах”).

Відповідно до ст. 1 цього Закону операція з давальницькою сировиною у зовнішньоекономічних відносинах — операція з переробки (оброблення, збагачення чи використання) давальницької сировини в результаті технологічного процесу зі зміною коду за УКТЗЕД (незалежно від кількості виконавців), а також етапів (операцій з переробки цієї сировини) з метою отримання готової продукції за відповідну плату. До операцій з давальницькою сировиною у зовнішньоекономічних відносинах належать операції, в яких сировина замовника на конкретному етапі, а також на заключному, є основним матеріалом та її вартість становить не менше 20 % загальної вартості готової продукції, при цьому обов'язковим є попереднє здійснення поставки виконавцю давальницької сировини відносно повернення виготовленої з неї готової продукції замовнику.

Це визначення є основним критерієм для вирішення питання віднесення зовнішньоекономічної операції до операції з переробки давальницької сировини та перевірки наданих контрактів.

Для початку роботи з давальницькою сировиною необхідно мати контракт на переробку ДС. Всі контракти з переробки ДС повинні відповідати вимогам, які встановлені вищезазначеним Законом України. А саме:

— необхідно дотримуватись термінів, встановлених ЗУ (замовник, виконавець, давальницька сировина, готова продукція, операція з переробки ДС);

- кількість виконавців та етапів переробки не обмежена;
- в результаті технологічного процесу код УКТЗЕД готової продукції повинен відрізнятися від коду УКТЗЕД давальницької сировини;
- вартість давальницької сировини на заключному етапі переробки повинна бути не менше 20 % від загальної вартості готової продукції та бути основним матеріалом;
- при вивезенні ДС за межі України з метою переробки обов'язково має зазначитися варіант повернення на Україну готової продукції або її реалізації за межами України. Ця вимога необхідна у зв'язку з тим, що якщо контрактом передбачено вивезення давальницької сировини у вигляді товарів, експорт яких підлягає обліку (реєстрації), за умови подальшої реалізації готової продукції у країні виконавця або в іншій країні контракт попередньо підлягає реєстрації в Міністерстві економіки та з питань європейської інтеграції України;
- має бути зазначена реальна вартість ДС та контрактна вартість готової продукції;
- має бути зазначений вид розрахунків за переробку ДС.

До контракту на переробку ДС обов'язково додається технологічна схема переробки, яка включає:

- основні етапи переробки;
- витрати виконавця на кожному етапі переробки;
- кількість ДС на кожному етапі переробки.

Законом України встановлений термін на здійснення переробки ДС та проведення певних дій з готовою продукцією, яка вироблена з давальницької сировини — 90 діб з моменту митного оформлення давальницької сировини.

Виходячи з технологічних особливостей виробництва Кабінет Міністрів України за поданням відповідного міністерства або іншого центрального органу виконавчої влади може встановлювати інші строки виконання окремих видів операцій з давальницькою сировиною.

Згідно з вимогами Митного кодексу України при здійсненні зовнішньоекономічної діяльності транспортні засоби, товари та інші предмети підлягають обов'язковому декларуванню.

Тому для здійснення зовнішньоекономічних операцій з давальницькою сировиною та готовою продукцією, яка вироблена з давальницької сировини, суб'єктам ЗЕД необхідно звернутися до митних органів з відповідною заявою про декларування.

Відповідно до зазначених вимог Митного кодексу України постановою Кабінету Міністрів України від 09.06.97 № 574 (зі змінами та доповненнями до неї) затверджено Положення про вантажну митну декларацію.

На виконання постанови Кабінету Міністрів України від 09.06.97 № 574 наказом Держмитслужби України від 09.07.97 № 307 (зі змінами і доповненнями), зареєстрованим в Міністерстві юстиції України 24.09.97 за № 443/2247, затверджено Інструкцію про порядок заповнення вантажної митної декларації та класифікатори, що використовуються при заповненні граф вантажної митної декларації.

Ця інструкція визначає загальний порядок заповнення граф вантажної митної декларації.

Особливості заповнення граф ВМД відповідно до певних митних режимів затверджено наказом Держмитслужби від 30.06.98 № 380 (зі змінами й доповненнями) "Про затвердження Порядку заповнення граф вантажної митної декларації відповідно до митних режимів експорту, імпорту, транзиту, тимчасового ввезення (вивезення), митного складу, магазину безмитної торгівлі", зареєстрованим в Міністерстві юстиції України 22.07.97 за № 469/2909 (далі — Порядок).

Закон України від 04.10.2001 № 2761-III "Про внесення змін до Закону України "Про операції з давальницькою сировиною у зовнішньоекономічних відносинах" передбачає такі варіанти операцій з переробки давальницької сировини, залежно від яких застосовуються різні митні режими:

- ввезення давальницької сировини іноземного замовника на митну територію України з метою її подальшої переробки;
- закупка давальницької сировини іноземним замовником на митній території України за іноземну валюту з метою виготовлення на території України з неї готової продукції;
- вивезення українським замовником давальницької сировини за межі митної території України для її подальшої переробки в готову продукцію.

Кабінет Міністрів України може тимчасово обмежувати або забороняти реалізацію на митній території України окремих видів готової продукції, виробленої з давальницької сировини іноземного замовника, якщо це може завдати шкоди економіці країни.

При здійсненні операцій з давальницькою сировиною та готовою продукцією, яка вироблена з давальницької сировини, залежно від варіанта операції та виду розрахунку за переробку ДС передбачаються відповідні дії митних органів з митного контролю та митного оформлення вантажної митної декларації у різних режимах, особливості яких розглянемо нижче.

Закупка давальницької сировини іноземним замовником на митній території України за іноземну валюту з метою виготовлення на території України з неї готової продукції

У даному випадку є три суб'єкти діяльності — іноземний суб'єкт, який спочатку є покупцем та замовником сировини на митній території України; український суб'єкт, який є постачальником сировини; та український суб'єкт, який є виконавцем контракту з переробки давальницької сировини.

На початку операції іноземний покупець складає контракт купівлі-продажу з українським постачальником сировини та надсилає валюту на рахунок постачальника. З моменту отримання валютних коштів на рахунок українського постачальника сировина переходить у власність іноземного суб'єкта.

Після цього іноземний покупець (він же замовник) укладає контракт на переробку давальницької сировини з українським суб'єктом — виконавцем. За розпорядженням іноземного замовника український постачальник передає за Актом приймання-передачі сировину (яка є власністю замовника) до українського виконавця.

Протягом трьох діб з моменту отримання Акта приймання-передачі сировини український виконавець складає письмове зобов'язання, яке авізує в органі державної податкової служби за місцем свого знаходження. З моменту реєстрації письмового зобов'язання сировина набуває значення та трактування даваль-

ницької сировини і виконавцю надається встановлений законодавством України термін для переробки давальницької сировини у готову продукцію та її:

- 1) вивезення за межі митної території України, за розпорядженням іноземного замовника — складається ВМД ЕК 10;
- 2) реалізацію на митній території України, але лише через зареєстроване іноземним замовником в Україні постійне представництво. Постійне представництво оформлює ВМД ІМ 40 за кодом УКТЗЕД готової продукції без фактичного її ввезення на загальних підставах, тобто зі сплатою всіх належних платежів.

При цьому, для митного оформлення зазначених ВМД крім стандартного комплекту документів додатково необхідні: копія контракту на придбання іноземним замовником давальницької сировини; довідка установи банку України про надходження іноземної валюти на рахунок українського постачальника сировини; акт приймання-передачі між українським постачальником сировини та українським виконавцем.

Вивезення українським замовником давальницької сировини за межі митної території України для її подальшої переробки в готову продукцію

При вивезенні ДС за межі митної території України митному органу, в зоні діяльності якого зареєстрований український замовник, надається ВМД на давальницьку сировину. ВМД заповнюється відповідно до вимог п. 2.5 наказу Держмитслужби від 11.10.2002 № 555.

Пунктом 2.5 Порядку заповнення вантажної митної декларації відповідно до митних режимів визначено особливості заповнення граф вантажної митної декларації при вивезенні давальницької сировини українського замовника.

Згідно з Інструкцією та порядком заповнення граф ВМД відповідно до митного режиму експорту декларантом заповнюються такі графи: А, В, 1, 2, 3, 5, 6, 8, 9, 11, 12, 13, 14, 15, 15а, 17, 17а, 18, 19, 20, 21, 22, 23, 24, 25, 26, 27, 28, 29, 31, 32, 33, 34, 35, 36, 37, 38, 39, 40, 41, 42, 44, 45, 46, 47, 48, 49, 50, 52, 54.

Графи 7, С та D заповнюються інспектором митниці.

Інші графи ВМД не заповнюються.

Особливості заповнення окремих граф ВМД при вивезенні давальницької сировини

Графа 1 “Тип декларації”. У першому підрозділі проставляється літерний код напрямку переміщення товарів “ЕК”, у другому — код митного режиму “61”, третій підрозділ не заповнюється.

Графа 2 “Відправник / експортер”. Зазначаються відомості про українського відправника давальницької сировини відповідно до товаросупровідних документів. Якщо відправник ДС не є її власником (тобто замовником), то у графі 2 зазначаються дані про власника ДС і робиться запис: “Див. на звороті”, а на зворотному боці аркушів ВМД наводяться дані про відправника ДС.

Графа 8 “Одержувач / імпортер”. Наводяться відомості про одержувача давальницької сировини — іноземного виконавця. Якщо умовами зовнішньоекономічного договору (контракту) передбачається доставка ДС на адресу нерезидента, що не є виконавцем, то в графі зазначаються дані про нерезидента-виконавця і робиться запис: “Див. на звороті”, а відомості про безпосереднього одержувача ДС вказуються на зворотному боці аркушів ВМД.

Графа 9 “Особа, відповідальна за фінансове врегулювання”. Зазначаються реквізити векселедавця або особи, що надала органу державної податкової адміністрації та / або митному органу письмове зобов’язання щодо ввезення готової продукції (продуктів переробки) у встановлений період.

Графа 24 “Характер угоди”. У графі зазначається код характеру договору (контракту) згідно з Класифікатором характеристик угод “82 — Інше”.

У правому підрозділі графи наводиться цифровий код валюти, зазначеної в рахунку-проформі або інших супровідних документах на товар, згідно із загальнодержавним Класифікатором валют.

Графа 31 “Вантажні місця та опис товару”, “Маркування та кількість — номери контейнерів — опис товару”. Перед описом товару здійснюється запис: “Давальницька сировина”.

Графа 37 “Процедури”. Зазначається 6-значний код процедури: 610045, де:

- код митного режиму “61”— переробка давальницької сировини за межами України;
- код попереднього митного режиму “00” — відсутній;
- код особливості переміщення товарів “45”— інше.
- 45 — переміщення товарів відповідно до Закону України “Про операції з давальницькою сировиною у зовнішньоекономічних відносинах”.

Графа 48 “Відстрочення платежів”. Зазначається кінцевий термін ввезення готової продукції, виготовленої з давальницької сировини українського замовника.

Графа 52 “Гарантія не дійсна для...” Зазначається дата доставки давальницької сировини до прикордонної митниці призначення.

До вказаної ВМД додається такий комплект документів:

- контракт на переробку ДС;
- письмове зобов’язання (або вексель), які авізовані у податкових органах, за місцем реєстрації українського замовника;
- товаросупровідні документи;
- заключення ТПП щодо розрахунку кількості готової продукції з кожної партії давальницької сировини;
- інші додаткові документи, у разі необхідності.

Якщо розрахунок за переробку ДС здійснюється замовником часткою ДС, при проведенні митного оформлення ДС одночасно пред’являються дві ВМД: одна ВМД ЕК 61 — на ДС, що відправляється на переробку; друга ВМД ЕК 10 — на частку ДС, яка відправляється як розрахунок за переробку ДС. ВМД ЕК-10 оформляється на загальних підставах.

Вивезення за межі митної території України давальницької сировини (крім тієї її частини, що використовується українським замовником для розрахунків з іноземним виконавцем) не підлягає квотуванню і ліцензуванню. У разі поширення на товари, що вивозяться як давальницька сировина, режиму квотування і ліцензування, спеціального режиму експорту, а також якщо контрактом передбачено вивезення давальницької сировини у вигляді товарів, експорт яких підлягає обліку (ре-

естрації), за умови подальшої реалізації готової продукції в країні виконавця або в іншій країні, вивезення давальницької сировини здійснюється за умови реєстрації зовнішньоекономічного контракту в Міністерстві економіки та з питань європейської інтеграції України. Вивезення за межі митної території України як давальницької сировини дорогоцінних металів і дорогоцінного каміння, їх відходів та брухту здійснюється за погодженням з Міністерством фінансів України.

З моменту митного оформлення ВМД ЕК 61 починається відрахунок кількості діб, необхідних для переробки ДС та повернення на митну територію України готової продукції, яка вироблена з ДС, або валютних коштів за вартістю реалізованої за межами України готової продукції.

При поверненні готової продукції, яка вироблена з давальницької сировини українського замовника, надається ВМД, яка заповнюється в режимі ІМ 40. ВМД заповнюється відповідно до вимог п. 3.1 наказу Держмитслужби від 11.10.2002 № 555.

Особливості заповнення граф вантажної митної декларації при ввезенні готової продукції, яка вироблена з давальницької сировини українського замовника

Відповідно до Інструкції декларантом заповнюються такі графи: А, В, 1, 2, 3, 4, 5, 6, 8, 9, 11, 12, 13, 14, 15, 15а, 18, 19, 20, 21, 22, 23, 24, 25, 26, 27, 28, 29, 31, 32, 33, 34, 35, 36, 37, 38, 39, 40, 41, 42, 44, 45, 46, 47, 49, 54.

Графи 7, С та D заповнюються інспектором митниці.

Інші графи ВМД не заповнюються.

Особливості заповнення окремих граф ВМД на готову продукцію

Графа 2 “Відправник / експортер”. Зазначаються відомості про нерезидента — відправника готової продукції, яка вироблена з давальницької сировини українського замовника, відповідно до товаросупровідних документів. Якщо відправник готової продукції не є його виконавцем, то у графі 2 зазначаються дані виконавця і робиться запис: “Див. на звороті”, а на зворотному боці ВМД наводяться відомості про відправника готової продукції.

Графа 8 “Одержувач / імпортер”. Наводяться відомості про одержувача готової продукції — українського замовника. Якщо умовами зовнішньоекономічного договору (контракту) передбачено доставку готової продукції на адресу українського суб'єкта, що не є замовником, то у графі наводяться відомості про замовника і робиться запис: “Див. на звороті”, а відомості про безпосереднього одержувача готової продукції зазначаються на зворотному боці вантажної митної декларації.

Графа 9 “Особа, відповідальна за фінансове врегулювання”. Зазначаються реквізити векселедавця або особи, що надала органу державної податкової адміністрації та/або митному органу письмове зобов'язання щодо ввезення готової продукції (продуктів переробки) у встановлений період.

Графа 24 “Характер угоди”. У графі зазначається код характеру договору (контракту) згідно з Класифікатором характерів угод “82 — Інше”.

У правому підрозділі графи наводиться цифровий код валюти, зазначеної в рахунку-проформі або інших супровідних документах на товар, згідно із загальнодержавним Класифікатором валют.

Графа 31 “Вантажні місця та опис товару”, “Маркування та кількість — номери контейнерів — опис товару”. Перед описом товару здійснюється запис: “Продукти переробки”.

Графа 37 “Процедура”. Зазначається 6-значний код процедури: 406145, де:

- код митного режиму “40” — випуск готової продукції у вільний обіг на митній території України;
- код попереднього митного режиму “61” — переробка давальницької сировини за межами України;
- код особливості переміщення товарів “45” — переміщення товарів відповідно до Закону України “Про операції з давальницькою сировиною у зовнішньоекономічних відносинах”.

Графа 40 “Загальна декларація / попередній документ”. Проставляються номер і дата попереднього документа ВМД, реквізити документа, у якому заявлялися відомості про товар

та код цього документа згідно з Класифікатором документів, тобто зазначається номер вантажної митної декларації на вивезення давальницької сировини українського замовника ВМД ЕК 61.

Відповідно до вимог зазначеного Закону України ввезена готова продукція оформляється у вільний обіг на загальних підставах, тобто зі сплатою всіх необхідних податків та зборів. При цьому обов'язковою вимогою є наявність на готову продукцію сертифіката про походження товару.

Підставою для погашення векселя (або письмового зобов'язання) є подання українським замовником органу державної податкової служби за своїм місцезнаходженням копії ввізної вантажної митної декларації на готову продукцію (ВМД ІМ 40). Письмове зобов'язання (або вексель) погашається (частково або у повному обсязі) залежно від кількості переробленої ДС в готову продукцію. У разі ввезення повного обсягу готової продукції операція з переробки давальницької сировини знімається з контролю.

2.2.1. Особливості заповнення ВМД в режимі імпорту

Процес переміщення через митний кордон України товарів регулюється згідно з певними процедурами, які у свою чергу регулюються сукупністю норм, встановлених законами України з питань митної справи, що залежно від заявленої мети переміщення товарів і транспортних засобів через митний кордон України визначають порядок такого переміщення та обсяг митних процедур, які при цьому здійснюються. Сукупність зазначених норм дістала назву митних режимів.

Фактично характер і зміст подібних процедур справляє істотний вплив на інтенсивність товаропотоків через митний кордон України. Це дало можливість зазначити, що до заходів нетарифного регулювання можна віднести і режим митного оформлення.

За своєю сутністю митний режим є різновидом спеціальних правових режимів, що являють собою сукупність правил, закріплених в юридичних нормах, які регулюють певну діяльність людей.

Особливими властивими ознаками митного режиму виступає специфіка його об'єкта — правові відносини, що виника-

ють з приводу переміщення товарів, інших предметів та транспортних засобів через митний кордон України.

Головними характеристиками, які кваліфікують вид митного режиму, є напрям переміщення товару (звіз, вивіз, транзит), країна походження, мета переміщення, правила використання, володіння та розпорядження цим товаром, термін дії режиму.

Відповідно до виду митного режиму, який застосовується до того чи іншого товару, що переміщується через митний кордон, до такого товару застосовуються певні типи митного регулювання, митного контролю, засоби митного забезпечення, правила обкладання митом, акцизом, ПДВ, митними зборами тощо.

Залежно від обраного митного режиму регулюються також порядок подальшого використання, реалізації відповідних товарів та транспортних засобів, права та обов'язки їх власника.

Відповідно до нового Митного кодексу України від 11.07.02 № 92-IV, митний режим — це “сукупність норм, встановлених законами України з питань митної справи, що залежно від заявленої мети переміщення товарів і транспортних засобів через митний кордон України визначають порядок такого переміщення та обсяг митних процедур, які при цьому здійснюються”.

Відповідно до чинного митного законодавства України декларант самостійно визначає митний режим товарів і транспортних засобів, які переміщуються через митний кордон України, відповідно до мети їх переміщення та на підставі документів, що подаються митному органу для здійснення митного контролю та митного оформлення.

Усі товари та транспортні засоби переміщуються через митний кордон лише згідно з обраним митним режимом. Вибір того чи іншого митного режиму залежить від власника товарів, незалежно від характеру та кількості товарів, країни їх походження. Іноді для розміщення товарів у певний митний режим необхідні відповідні дозволи та ліцензії (митний склад, магазин безмитної торгівлі). Рішення щодо можливості застосування відповідного митного режиму приймається митними органами.

Застосування стандартизованих митних режимів забезпечує спрощення митних процедур, підвищує ефективність роботи

митних органів. Обрання відповідного митного режиму веде до застосування відповідного порядку митного оформлення, сплати мита та митних зборів, визначає права власника товарів щодо розпорядження останніми.

Розглянемо режим “імпорт” та порядок його застосування з використанням відповідної ВМД.

У статті 188 нового Митного кодексу України дається поняття митного режиму імпорт: “Імпорт — це митний режим, відповідно до якого товари ввозяться на митну територію України для вільного обігу без обмеження строку їх перебування на цій території та можуть використовуватися без будь-яких обмежень”.

Стаття 189 нового Митного кодексу України визначає умови переміщення товарів у режимі імпорту.

Ввезення товарів на митну територію України в режимі імпорту передбачає:

- 1) подання митному органу документів, що засвідчують підстави та умови ввезення товарів на митну територію України;
- 2) сплату податків і зборів, якими обкладаються товари під час ввезення на митну територію України відповідно до законів України;
- 3) дотримання вимог, передбачених законом, щодо заходів нетарифного регулювання та інших обмежень.

Слід зазначити, що визначення поняття митного режиму імпорту значно відрізняється від визначення поняття імпорту як виду зовнішньоекономічної операції, що міститься у статті 1 Закону України “Про зовнішньоекономічну діяльність”.

Відповідно до Закону України від 16.04.91 № 959 “Про зовнішньоекономічну діяльність” імпорт (імпорт товарів) — купівля (у тому числі з оплатою в негрошовій формі) українськими суб’єктами зовнішньоекономічної діяльності в іноземних суб’єктів господарської діяльності товарів з ввезенням або без ввезення цих товарів на територію України, включаючи купівлю товарів, призначених для власного споживання установами та організаціями України, розташованими за її межами.

Режим імпорту — митний режим, згідно з яким товари ввозяться на митну територію України для вільного використання

без обмеження терміну їх перебування на цій території та можуть використовуватися без будь-яких митних обмежень.

Товари та інші предмети можуть бути заявлені митниці з метою вільного використання у митному режимі імпорту:

- 1) під час переміщення через митний кордон України;
- 2) після пропуску з метою тимчасового ввезення на митну територію України або тимчасового вивезення за межі цієї території;
- 3) протягом строку зберігання під митним контролем.

До основних документів, які підтверджують мету та умови ввозу товарів на митну територію України у режимі імпорту, належать:

— зовнішньоекономічний договір (контракт) — матеріально оформлена угода двох або більше суб'єктів ЗЕД та їх іноземних контрагентів, направлена на встановлення, зміну або призупинення їх взаємних прав та обов'язків у зовнішньоекономічній діяльності (стаття 6 Закону України про ЗЕД);

— документи контролю доставки вантажів відповідно до вимог наказу ДМСУ від 08.12.98 № 771 “Положення про порядок здійснення контролю за доставкою вантажів у митниці призначення”;

— товаросупровідні документи — документи, які супроводжують транспортні засоби та свідчать про укладення договору на перевезення вантажів;

— рахунок-фактура (invoice, rechnung) — документ, який в обов'язковому порядку супроводжує переміщення через митний кордон України товарів, визначає їх вартість та дозволяє ідентифікувати ці товари та інші предмети (стаття 16 Закону України від 05.02.92 № 2097-XII “Про Єдиний митний тариф”);

— вантажна митна декларація — письмовий документ, який містить інформацію про товари та транспортні засоби, мету їх переміщення через митний кордон України або дані про зміну митного режиму відносно цих товарів, а також інформацію, необхідну для здійснення митного контролю, митного оформлення, ведення митної статистики, нарахування митних платежів;

— дозволи та сертифікати уповноважених органів — ліцензії, дозволи, сертифікати державних контролюючих органів.

При митному оформленні товарів, які оформляються у режим імпорту, сплачуються такі обов'язкові платежі:

— митні збори за митне оформлення товарів відповідно до ставок, затверджених постановою КМУ від 27.01.97 № 65 “Про ставки митних зборів”;

— ввізне мито (стаття 8 Закону України “Про Єдиний митний тариф”);

— податок на додану вартість (підпункт 3.1.2. пункту 3.1. статті 3 Закону України “Про податок на додану вартість”);

— акцизний збір (стаття 3 Декрету КМУ від 26.12.92 № 18-92 “Про акцизний збір”).

У зв'язку з набранням з 01.01.2004 чинності новим Митним кодексом України від 11.07.2002 № 92-IV та керуючись нормами актів законодавства з питань оподаткування відповідно до визначеного митного режиму, оподаткування товарів, що переміщуються через митний кордон України в режимі імпорту здійснюється таким чином:

1. Статтею 82 Закону України “Про Державний бюджет України на 2004 рік” встановлено, що новий Митний кодекс України набирає чинності з 1 січня 2004 р., крім частини тринадцятої статті 71, яка набирає чинності з 1 січня 2005 р.

З цього випливає, що порядок нарахування та справляння митних зборів, визначений постановою Кабінету Міністрів України від 27.01.97 № 65, залишається чинним упродовж 2004 р.

Цією ж статтею Закону визначено, що Митний кодекс України від 12.12.91 № 1970-XII втрачає чинність з 1 січня 2004 р., крім статей 47, 85, 86, 87 та глави 2 “Митні збори” розділу V “Мито та митні збори”, дію яких продовжено до 1 січня 2005 р., а саме:

— стаття 47 — митний збір за видачу підприємству свідоцтва про визнання його декларантом та за продовження терміну дії (перереєстрації) цього свідоцтва;

— статті 85, 86 та 87 — митні збори за зберігання товарів та інших предметів на складах митниць;

— глава 2 розділу V — митні збори за митне оформлення товарів та інших предметів, у тому числі у зонах митного контролю на територіях і в приміщеннях підприємств, що зберігають такі товари та інші предмети, чи поза робочим часом, а також за їх перебування під митним контролем.

2. Ввізне (імпортне) мито сплачується на загальних підставах за ставками Митного тарифу України, чинними на день оформлення ВМД.

3. Акцизний збір сплачується на загальних підставах за ставками, встановленими відповідними законами для підакцизних товарів, що імпортуються в Україну.

4. Податок на додану вартість сплачується на загальних підставах відповідно до Закону України від 03.04.97 № 168/97-ВР “Про податок на додану вартість” за ставкою, що діє на день оформлення ВМД.

При ввозі на митну територію України у митному режимі імпорту оформляються товари:

— які ввозяться за договорами купівлі-продажу, комісії, консигнації, доручення або товарообміну (бартеру);

— як гуманітарна допомога;

— як готова продукція із давальницької сировини українського замовника, вироблена за межами митної території України;

— як готова продукція, виготовлена із давальницької сировини, ввезеної або закупленої на митній території України іноземним замовником, та яка підлягає реалізації на митній території України;

— об’єкти міжнародного лізингу, які повертаються українським лізингодавцем із-за кордону України;

— як інвестиції (до статутного фонду підприємства);

— продукція морського промислу;

— при зворотному ввезенні товарів або їх замінників після ремонту або гарантійної заміни за межами митної території України;

— які надходять на митну територію України у рамках операцій із заміни (у тому числі гарантійної).

Розглянемо деякі аспекти митного оформлення товарів та транспортних засобів у митному режимі імпорту.

Загальний порядок заповнення ВМД (Інструкція та класифікатори), що використовуються при заповненні граф вантажної митної декларації, викладені в наказі Державної митної служби від 09.07.97 № 307 (у редакції наказу ДМСУ від 18.04.2002 № 207, зі змінами і доповненнями). Ця інструкція визначає загальний порядок заповнення граф вантажної митної декларації.

Вимоги до форми, комплектності та якості заповнення граф ВМД викладено у відповідних розділах Положення про вантажну митну декларацію, затвердженого постановою Кабінету Міністрів України від 09.06.97 № 574, зі змінами та доповненнями.

Відповідно до постанови КМУ від 12.12.2002 № 1883 “Про внесення змін до Постанови КМУ від 9 червня 1997 р. № 574” вантажна митна декларація — це “письмова заява встановленої форми, що подається митному органу і містить відомості про товари та транспортні засоби, які переміщуються через митний кордон України, митний режим, у який вони заявляються, а також іншу інформацію, необхідну для здійснення митного контролю, митного оформлення, митної статистики, нарахування податків, зборів та інших платежів”.

Оформлена ВМД є підтвердженням надання особі права на розміщення товарів та/або транспортних засобів у заявленому митному режимі і прав та обов'язків, зазначених у ВМД осіб щодо здійснення ними відповідних фінансових, господарських та інших операцій.

Заповнення граф ВМД має деякі особливості, які стосуються всіх режимів, а саме:

— при заповненні граф ВМД посилання на раніше заповнені графи не дозволяється;

— у разі відсутності в якій-небудь графі ВМД (або додаткового аркуша до неї) місця, потрібного для внесення обов'язкових відомостей, допускається наведення їх на зворотному боці ВМД з посиланням на відповідну графу. Такий запис засвідчується декларантом та посадовою особою митного органу

України, а у відповідних графах робиться відмітка: “Див. на звороті”;

— якщо на зворотний бік ВМД виносяться відомості з кількох граф, то декларант має розмістити їх таким чином, щоб інформація до кожної графи була розміщена окремо одна від одної після номера відповідної графи;

— дозволяється також використання зворотного боку основного аркуша ВМД для штампів та написів інших державних контрольних органів;

— не допускається використання декларантом ВМД для внесення інформації, не передбаченої цією інструкцією.

Порядок заповнення граф вантажної митної декларації відповідно до митних режимів затверджено наказом ДМСУ від 30.06.98 № 380 (у редакції наказу ДМСУ від 14.10.2002 № 555, зі змінами й доповненнями).

При митному оформленні товарів у режимі імпорту заповнюється вантажна митна декларація типу ІМ 40 відповідно до вимог наказу ДМСУ від 18.04.2002 № 207 та наказу ДМСУ від 14.10.2002 № 555 (п. 3.1) зі сплатою всіх обов’язкових митних платежів. Приклади заповнення ВМД і оформленої ВМД в режимі імпорту наведено на рис. 2.4а, б.

Порядок заповнення вантажної митної декларації у режимі “імпорт” типу ІМ 40

Відповідно до інструкції декларантом заповнюються такі графи: А, В, 1, 2, 3, 4, 5, 6, 8, 9, 11, 12, 13, 14, 15, 15а, 18, 19, 20, 21, 22, 23, 24, 25, 26, 27, 28, 29, 31, 32, 33, 34, 35, 36, 37, 38, 39, 40, 41, 42, 44, 45, 46, 47, 49, 54.

Відповідно до вимог наказу ДМСУ від 14.10.2002 № 555 заповнення граф 1, 2, 8, 18, 21, 27, 29, 37, 49 ВМД при митному оформленні товарів у митному режимі імпорту має деякі особливості заповнення граф.

Графи 7, С та D заповнюються інспектором митниці.

Інші графи ВМД не заповнюються.

Графа А. У графі зазначаються (кожен з реквізитів починається з нового рядка та перед кожним із них проставляється порядковий номер):

УНІФІКОВАНИЙ АДМІНІСТРАТИВНИЙ ДОКУМЕНТ (МД)				Тип документу		
I. Експортер / Виробник East Limited 86 Hammersmith Road, London Great Britain				IM 40	1. Р/Р № 2004000000022	2. Подальше фізичне УЄС №ФЧ 30002
II. Діпломат / Імпортёр № 202020202020 ВЛТ "Гас" 01001, Київ, вул. Салютна, 2 Україна				1. 1	0	12400/3/001199
III. Імпортёр / Продавець № 2200000 - 80 / 0020202020 МОТКИ "Броксервіс" 03148, м. Київ, вул. Набережна 10000/456 8420737 від 30/07/02 2012200 - 80/ 002323233				202020202020		
IV. Суб'єкт експорту / Суб'єкт імпорту № 804 1 Елещь-Курск-Кр. Різ				V. Код митної території експорту / Код митної території імпорту 09 [DAF Ковден Велич+України] 30		
VI. Код митної території експорту / Код митної території імпорту 643				VII. Код митної території експорту / Код митної території імпорту 840/120861890.19 8.3330 31.840		
VIII. Код митної території експорту / Код митної території імпорту 79 79				IX. Код митної території експорту / Код митної території імпорту 1. 24260992 2. ВЛТ 05 "Укробанк" 3. 02098 м. Київ, вул. Дмитр.Нак. 1 4. 25252525252525 МІД 200002		
X. Код митної території експорту / Код митної території імпорту 05 МІСЬКЬ 0 437932.776 ТИС. КІ				XI. Код митної території експорту / Код митної території імпорту 0 1 2711210000		
XII. Код митної території експорту / Код митної території імпорту 011 120861890.19				XIII. Код митної території експорту / Код митної території імпорту 011 120861890.19		
XIV. Код митної території експорту / Код митної території імпорту 114 120861890.19				XV. Код митної території експорту / Код митної території імпорту 120862		
XVI. Код митної території експорту / Код митної території імпорту 010 120861890.19 1000 000 5333.00 700 1 24172376.04 700 0				XVII. Код митної території експорту / Код митної території імпорту 010 5333.00 700 700 000 2407710 5-1 Київська 9-7 АРМБ АЗАРТ 600 232811		
XVIII. Код митної території експорту / Код митної території імпорту 12086 8-7 3333.00 700				XIX. Код митної території експорту / Код митної території імпорту 12086 8-7 3333.00 700		
XX. Код митної території експорту / Код митної території імпорту 119000308				XXI. Код митної території експорту / Код митної території імпорту 119000308		
XXII. Код митної території експорту / Код митної території імпорту ПІД НАУРИМ, КОВТУЛЕМ				XXIII. Код митної території експорту / Код митної території імпорту ПІД НАУРИМ, КОВТУЛЕМ		

Рис. 2.46. Приклад ВМД в режимі імпорту

— 1 — номер розрахункового рахунка у валюті України, найменування та код МФО банківської установи, у якій відкрито розрахунковий рахунок декларанта;

— 2 — номер валютного рахунка, найменування та код МФО банківської установи, у якій відкрито валютний рахунок декларанта (у разі наявності).

Графа В “Подробиці розрахунків”. У графі основного аркуша ВМД зазначаються:

— код виду податку або збору відповідно до Класифікатора видів податків та зборів;

— загальна сума податків та зборів за цим кодом, що включає в себе суми податків та зборів за основним і кожним додатковим аркушем ВМД;

— платіжні реквізити;

— номер та дата векселя (при поданні векселя).

Графа С. Заповнюється посадовою особою відділу митних платежів. До графі основного аркуша ВМД заноситься інформація про податки та збори в такому порядку:

Код виду	/номер платіжного документа, що засвідчує сплату відповідного податку або збору	/дата сплати (надходження) податку або збору за платіжним дорученням	/сума оплати
----------	---	--	--------------

Проставляються номерний штамп “СПЛАЧЕНО” і підпис посадової особи відділу митних платежів, що здійснила списання сум податків та зборів за цією ВМД.

Графа D. У графі проставляються:

— штамп “Під митним контролем” (далі — ПМК), підпис та прізвище посадової особи митниці, що прийняла ВМД до оформлення;

— особиста номерна печатка, підпис та прізвище посадової особи митниці, що завершила митне оформлення. (*Примітка:* на додатковому аркуші відбиток особистої номерної печатки проставляється над графою С.)

При ввезенні товарів в Україну в графі також зазначається у вигляді напису “Під митним контролем з _____”

(число, місяць, рік)

дата початку терміну перебування товарів під митним контролем для цілей нарахування митного збору за перебування їх під митним контролем.

У разі потреби робляться інші відмітки, що свідчать про результати митного оформлення, про накладання митного забезпечення тощо. Допускається використання зворотного боку декларації для занесення зазначеної інформації, завіреної особистою номерною печаткою посадової особи митниці, яка здійснювала митне оформлення.

Графа 1 “Тип декларації”. У графі зазначається тип ВМД, який формується за такою схемою:

	ЛЛІ	ЦЦ	ЛЛЛ
Елемент №	1	2	3

де 1 — 2-значний літерний код відповідного напрямку переміщення товарів, транспортних засобів та інших предметів (далі — товари). При митному оформленні товарів у режимі імпорту ставиться “ІМ” — ввезення в Україну;

2 — 2-значний код митного режиму відповідно до розділу 1 Класифікатора процедур переміщення товарів через митний кордон України. При митному оформленні товарів у режимі імпорту ставиться “40”.

3 — літерний код особливості операції.

Таким чином, при митному оформленні товарів відповідно до митного режиму “імпорт” у першому підрозділі графи представляється літерний код напрямку переміщення товарів “ІМ”, у другому — код митного режиму “40”, третій підрозділ не заповнюється.

Графа 2 “Відправник / експортер”. При митному оформленні товарів відповідно до митного режиму імпорту у графі зазначаються реквізити відправника-нерезидента відповідно до умов зовнішньоекономічного договору (контракту).

Відправник може бути не зазначений безпосередньо в зовнішньоекономічному договорі (контракті). Якщо нерезидент, що є стороною зовнішньоекономічного договору (контракту), доручає підприємству-виробнику або іншій юридичній чи фізичній особі-нерезиденту відправити за його дорученням на митну територію України відповідно до умов цього договору (контракту) на адресу українського одержувача товари та інші предмети, то в графі зазначаються відомості про нерезидента — сторону зовнішньоекономічного договору (контракту), і згідно з пунктом 1.4 інструкції робиться запис: “Див. на звороті”, а на зворотному боці ВМД наводяться відомості про відправника товару.

Графа 3 “Додатковий аркуш”. Графа заповнюється, якщо використовуються додаткові аркуші. У першому підрозділі графи зазначається порядковий номер аркуша, у другому — загальна кількість аркушів декларації, включаючи додаткові.

Наприклад, якщо є одна декларація з двома додатковими аркушами, то в самій декларації належить зазначити “1/3”, у першому додатковому аркуші — “2/3”, у другому — “3/3”.

Якщо додаткові аркуші не використовуються або використовуються специфікації довільної форми, то у графі зазначається “1/1”.

Якщо використовуються формуляри-специфікації форми МД-8, то графа не заповнюється.

Графа 4 “Відвантажувальні специфікації”. Графа заповнюється при використанні специфікації. Вказується загальна кількість прикладених до ВМД аркушів специфікацій довільної форми, пакувальних аркушів або переліків товарів.

Графа 5 “Всього найменувань товарів”. Проставляється зазначений у графі 32 ВМД порядковий номер товару, що декларується останнім за цією ВМД.

Графа 6 “Кількість місць”. У графі зазначається (цифрами) загальна кількість місць у декларованій партії товарів.

При переміщенні через митний кордон насипних, наливних вантажів та таких, що переміщуються трубопровідним транспортом, лініями електропередачі, а також навалом, у графі проставляється “0”.

Для товарів та інших предметів, що перевозяться в контейнерах, бочках, каністрах, ящиках або на піддонах, зазначається відповідно кількість контейнерів, бочок, каністр, ящиків, піддонів.

Графа 7 “Довідковий номер”. У графі проставляються номер та дата прийняття ВМД (реєстраційний номер) за такою схемою:

	xxxxxxxx	/х/	xxxxxx
Елемент №	1	2	3

де 1 — дев’ятизначний код митного органу, у якому проводиться митне оформлення, згідно з додатком до Класифікатора митних органів України та їх структурних підрозділів, затвердженого наказом Держмитслужби України від 02.04.2004 № 233 “Про затвердження Класифікатора митних органів України та їх структурних підрозділів” (зі змінами й доповненнями);

2 — остання цифра поточного року;

3 — порядковий номер декларації в журналі обліку ВМД (у порядку зростання протягом поточного року, починаючи з одиниці). По закінченні року нумерація поновлюється.

На кожному додатковому аркуші ВМД її реєстраційний номер проставляється на вільному полі над верхньою графою 33.

Графа 8 “Одержувач / імпортер”. У графі зазначаються відомості про одержувача товарів відповідно до умов зовнішньоекономічного договору (контракту).

Одержувач може бути не зазначений безпосередньо в зовнішньоекономічному договорі (контракті). При митному оформленні за посередницьким договором (контрактом) у графі зазначаються відомості про особу, що набуває права власності на товари за цим договором (контрактом). Якщо при цьому одержувачем товару є інша особа, то у графі зазначаються відомості про особу, яка набуває права власності на товари за зовнішньоекономічним договором (контрактом), і робиться запис: “Див. на звороті”, а на зворотному боці ВМД наводяться відомості про безпосереднього одержувача товарів.

При декларуванні товарів, що ввозяться в Україну з метою виконання інвестиційного (інноваційного) проекту, зазначаються відомості про одержувача товарів — виконавця проекту.

Графа 9 “Особа, відповідальна за фінансове врегулювання”. У графі зазначаються відомості про резидента України, що уклав зовнішньоекономічний договір (контракт), у тому числі комісiонера — при митному оформленні товарів за договором комісії, повіреного (агента) — при митному оформленні за договором доручення (агентським договором).

Відомості зазначаються в такому порядку:

— індивідуальний податковий номер платника податків (у разі наявності) — у правому верхньому куті;

— назва та місцезнаходження юридичної особи або П.І.Б. фізичної особи, її місце проживання та відомості про документ, що посвідчує особу.

У нижній частині графи проставляється ідентифікаційний номер, який формується за схемою, наведеною в додатку 1 до цієї інструкції.

Графа 11 “Торговельна країна”. У графі проставляється цифровий код торговельної країни відповідно до Класифікатора країн світу.

Графа 12 “Загальна митна вартість”. Зазначається загальна митна вартість декларованих товарів у валюті України.

Ця вартість складається із сум, наведених у графі 45 ВМД.

Графа 13. Якщо товар підлягає експортному контролю, то в графі проставляється “1”. У всіх інших випадках, у тому числі, якщо згідно з УКТЗЕД код декларованого товару збігається з кодом товару, що підлягає експортному контролю, але товар за своїм описом або характеристиками не відповідає товаріві, щодо якого цей контроль застосовується, то у графі проставляється “0”. У цьому разі опис товарів, наведений у графі 31, має однозначно підтверджувати таку невідповідність.

Графа 14 “Декларант / представник”. У графі наводяться відомості про декларанта товарів:

- індивідуальний податковий номер платника податків (у разі наявності) — у правому верхньому куті;
- найменування та місцезнаходження юридичної особи або П.І.Б. фізичної особи, її місце проживання й відомості про документ, що посвідчує особу;
- ідентифікаційний номер, сформований за схемою, наведеною в додатку 1 до цієї інструкції (у нижній частині графи).

Для підприємства, що здійснює декларування на підставі договору, додатково зазначаються номер і дата видачі Держмитслужбою України Свідоцтва про визнання підприємства декларантом.

Графа 15 “Країна відправлення”. У графі зазначається назва країни, з якої товари були відправлені в Україну, згідно з Класифікатором країн світу.

Графа 15а “Код країни відправлення”. У графі зазначається цифровий код країни, з якої товари були відправлені в Україну, згідно з Класифікатором країн світу.

Графа 18 “Транспортний засіб відправлення”. Зазначаються відомості про транспортний засіб, на якому здійснюється доставка товарів у митницю оформлення.

У лівому підрозділі графи зазначається кількість транспортних засобів, через пропуск — відомості про транспортний засіб (назва морського або річкового судна, трубопроводу, лінії електропередачі, номер рейсу для повітряного судна, номер залізничного вагона, реєстраційний номер дорожнього транспортного засобу тощо).

У правому підрозділі проставляється відповідно до Класифікатора країн світу цифровий код країни, якій належить транспортний засіб.

Якщо товар переміщується в ручній поклажі, то в графі зазначається: “Ручна поклажа”.

Якщо ВМД заповнюється на механічний транспортний засіб як на товар, і він перетинає митний кордон України своїм

ходом, то в графі зазначається: "Самоходом". При цьому правий підрозділ графі не заповнюється.

Графа 19 "Контейнер". У графі проставляються:

- 1 — якщо товари прямують у контейнері;
- 0 — якщо товари прямують не в контейнері.

Графа 20 "Умови поставки". У першому підрозділі графі проставляється цифровий код умови поставки відповідно до Класифікатора умов поставки.

У другому підрозділі наводиться скорочене літерне найменування умов поставки (згідно з Класифікатором умов поставки) з обов'язковим зазначенням географічного пункту доставки товару.

При декларуванні товарів, що переміщуються трубопроводами, лініями електропередачі, після скороченого літерного найменування умов поставки обов'язково зазначається відповідно назва пункту приймання-передачі чи назва пункту контролю таких товарів.

У третьому підрозділі графі зазначається 2-значний цифровий код застосованої форми розрахунків за товар згідно з умовами договору купівлі-продажу:

- "10" — акредитив;
- "20" — інкасо;
- "30" — переказ;
- "40" — акредитив / інкасо;
- "50" — акредитив / переказ;
- "60" — інкасо / переказ;
- "70" — акредитив / інкасо / переказ.

При товарообмінних (бартерних) операціях третій підрозділ не заповнюється.

Графа не заповнюється в разі переміщення товарів за договорами (контрактами), що відрізняються від договорів (контрактів) купівлі-продажу, міни, комісії та консигнації.

Графа 21 "Транспортний засіб на кордоні". Зазначаються відомості про транспортний засіб, на якому товари надійшли на митну територію України.

У лівому підрозділі графи зазначаються кількість транспортних засобів, через пропуск — відомості про транспортний засіб (назва морського або річкового судна, трубопроводу, лінії електропередачі, номер рейсу для повітряного судна, номер залізничного вагона, реєстраційний номер дорожнього транспортного засобу тощо), на якому здійснювалося міжнародне перевезення декларованих товарів при ввезенні на митну територію України.

У правому підрозділі графи проставляється відповідно до Класифікатора країн світу цифровий код країни, якій належить транспортний засіб.

Якщо товар переміщується в ручній поклажі, то в графі зазначається: “Ручна поклажа”.

Якщо ВМД заповнюється на механічний транспортний засіб як на товар, і він перетинає митний кордон України своїм ходом, то в графі зазначається: “Самоходом”. При цьому правий підрозділ графи не заповнюється.

У разі відсутності в декларанта відомостей про транспортний засіб, на якому товари будуть вивезені за межі митної території (при їх перевантаженні під митним контролем), графа не заповнюється.

Графа 22 “Валюта та загальна фактурна вартість”. У лівому підрозділі наводиться цифровий код валюти договору (контракту) згідно із загальнодержавним Класифікатором валют.

У разі переміщення товарів відповідно до договорів (контрактів), що передбачають зустрічні поставки товарів, зазначається код валюти оцінки товарів, віднесеної Національним банком України до вільно конвертованої валюти (першої групи Класифікатора іноземних валют).

У правому підрозділі графи для товарів, що переміщуються за договорами (контрактами) купівлі-продажу або міни, зазначається цифрами загальна фактурна вартість цих товарів у валюті України, одержана як сума вартостей, наведених у графі 42 основного та додаткових аркушів ВМД.

Для товарів, що переміщуються за договорами (контрактами) лізингу (оренди), у правому підрозділі графи зазначається цифрами загальна вартість об'єктів лізингу (оренди) у валюті України.

В інших випадках правий підрозділ графи не заповнюється.

Графа 23 “Курс валюти”. У графі наводиться курс одиниці валюти, зазначеної в лівому підрозділі графи 22, встановлений Національним банком України для зовнішньоторговельних операцій на дату прийняття митницею декларації до оформлення.

Якщо в лівому підрозділі графи 22 зазначено код валюти України, то в графі проставляється “1”.

Графа 24 “Характер угоди”. У графі зазначається код характеру договору (контракту) згідно з Класифікатором характеристик угод.

У правому підрозділі графи наводиться цифровий код валюти розрахунку згідно із загальнодержавним Класифікатором валют. Якщо на момент митного оформлення валюта розрахунку не відома, то в цьому підрозділі графи проставляється код “000”.

Графа 25 “Вид транспорту на кордоні”. У графі згідно з Класифікатором видів транспорту проставляється код транспортного засобу, зазначеного в графі 21 ВМД.

Графа 26 “Вид транспорту в межах країни”. У графі зазначається код транспортного засобу згідно з Класифікатором видів транспорту.

Графа 27 “Місце завантаження / розвантаження”. У графі зазначаються згідно з Класифікатором митних органів України та їх структурних підрозділів, затвердженим наказом Держмитслужби України від 02.04.2004 № 233, найменування митного органу та його дев’ятизначний код, а за наявності — код структурного підрозділу цього митного органу або пункту пропуску, у якому передбачається перевантаження товарів з одного транспортного засобу на інший.

Графа не заповнюється, якщо транспортний засіб під час доставки товару з пункту пропуску на митному кордоні України в митницю призначення не змінюється.

При перевезенні товарів з перевантаженням, у тому числі на митному ліцензійному складі, розташованому не в зоні діяльності митниці призначення, у графі зазначаються відомості про митний орган, у зоні діяльності якого проведено перевантаження (розташовано склад).

Графа 28 “Фінансові та банківські відомості”. У графі наводяться фінансові та банківські відомості про особу, що здійснює розрахунки за зовнішньоекономічним договором (контрактом). Кожний з реквізитів починається з нового рядка, і перед кожним із них проставляється порядковий номер:

- 1 — код за ЄДРПОУ уповноваженого банку;
- 2 — найменування банку;
- 3 — адреса банку;
- 4 — номер розрахункового рахунку в національній валюті України (при здійсненні розрахунків у цій валюті) або в іноземній валюті (при розрахунку в іноземній валюті), код МФО банку.

У разі переміщення товарів за договорами (контрактами), які не передбачають грошових розрахунків, графа не заповнюється.

Графа 29 “Митниця на кордоні”. Зазначаються згідно з Класифікатором митних органів України та їх структурних підрозділів, затвердженим наказом Держмитслужби України від 02.04.2004 № 233, найменування митного органу та його дев’ятизначний код, а за наявності — код пункту пропуску через державний кордон України, через який товари були ввезені на митну територію України.

При оформленні товарів у вільний обіг після перебування в митному режимі митного складу графа не заповнюється.

Графа 31 “Вантажні місця та опис товару”, “Маркування та кількість — номери контейнерів — опис товару”. Зазначаються точні дані про товар (комерційна та фірмова назва товару, фірма (країна) виробника, характеристики товару, а саме: розміри, номери моделей, стандарти, типи, маркування, розфасування, комплектність тощо), необхідні для його ідентифікації та однозначної класифікації за задекларованим у графі 33 ВМД товарним кодом згідно з УКТЗЕД. Зазначаються кількість товару та відомості про його упаковку й маркування.

Якщо товари з однаковими кодами за УКТЗЕД мають різні дані (країну походження, ознаки та характеристики, що впливають на рівень оподаткування, тощо), то відомості про такі товари зазначаються в окремих графах 31 ВМД.

Відомості, що заявляються в цій графі, вказуються на кожний вид з нового рядка із зазначенням порядкового номера.

Під номером 1 зазначається точний опис товарів, що декларуються митному органу: повне найменування; технічні та основні (головні) комерційні характеристики, що визначають основні якісні та кількісні параметри товарів (стандарт, ОСТ, ТУ, сорт, марка, модель, артикул, розмір, комерційна та фірмова назва, фірма виробника тощо); опис окремих товарів має містити додаткову інформацію, необхідну для класифікації, згідно з додатком 3 до Інструкції.

Відомості про товари, заявлені в зазначеному підрозділі графи, мають містити достатній перелік інформації для їх ідентифікації при митному оформленні та однозначного віднесення до визначеної підкатегорії УКТЗЕД згідно з основними правилами інтерпретації УКТЗЕД.

Під номером 2 зазначаються відомості про кількість вантажних місць, їх пакування й маркування, а також відомості щодо кількості, пакування, фасування й маркування товарів, які містяться всередині одного вантажного місця.

При декларуванні насипних, наливних товарів, товарів, що переміщуються трубопровідним транспортом, лініями електропередачі, а також навалом, зазначається: "Місце 0".

Під номером 3 для товарів, що перевозяться в контейнерах, проставляються кількість контейнерів та їх номери.

Якщо товар, що декларується, займає не весь контейнер, після його номера вказується: "Частина".

Для товарів, що перевозяться не в контейнерах, проставляється "0".

У правому нижньому підрозділі в спеціально виділеному полі зазначаються кількість заявленого товару в додатковій одиниці виміру, що передбачено для цієї класифікаційної позиції за УКТЗЕД, та скорочена назва цієї одиниці виміру. Якщо для товару застосовується основна одиниця виміру за УКТЗЕД, то правий нижній підрозділ графи не заповнюється.

Якщо заявлені в цій графі товари згідно із законодавством України підлягають оподаткуванню за ставками, що встановлюються залежно від кількості товару, одиниця виміру якого відмінна від основної або додаткової одиниці за УКТЗЕД, то в графі зазначаються кількість товару в одиницях виміру, визначених при встановленні ставок цих податків, та скорочена назва цієї одиниці виміру.

При декларуванні товарів, що переміщуються трубопровідним транспортом, лініями електропередачі, у лівому нижньому підрозділі в спеціально виділеному полі зазначається номер місяця переміщення цих товарів через митний кордон України.

Невикористана графа 31 у додаткових аркушах ВМД або у формулярах-специфікаціях перекреслюється.

При декларуванні окремих товарів згідно з Додатком 3 до Інструкції про порядок заповнення вантажної митної декларації, до графи 31 ВМД вноситься додаткова інформація для забезпечення ідентифікації цих товарів при їх класифікації (табл. 2.12).

Таблиця 2.12. Додаткова інформація, що вноситься до графи 31 для забезпечення ідентифікації товарів при їх класифікації

Код за УКТЗЕД	Назва товару	Додаткова інформація
1	2	3
1—24	Продовольчі товари та продукція сільського господарства	
1501 00— 1506 00	Жири та масла тваринного походження	— вид жиру (наприклад свинячий, великої рогатої худоби, риб'ячий); — вид обробки (наприклад рафінований, нерафінований); — використання (наприклад для виробництва мила або свічок, як змащувального матеріалу, для отримання гліцерину, для виробництва маргарину)
1507— 1515	Жири та олії рослинного походження	— вид рослинного жиру або олії (наприклад соєва, арахісова тощо); — вид обробки (рафінована, нерафінована); — використання (наприклад для виробництва мила, лаків або фарб, для виробництва маргаринів, як кулінарної олії)

Продовження табл. 2.12

1	2	3
2009	Соки фруктові або соки овочеві	— вид обробки (наприклад заморожений, концентрований, неконцентрований); — густина при 20 °С, г/см ³
28—40	Продукція хімічної промисловості, каучук	
3402 20, 3402 90	Поверхнево-активні засоби, мийні засоби та засоби для чищення	— вид фасування; — наявність ПАР
4011	Шини пневматичні гумові нові	— маркування; — індекс навантаження (для автобусів та вантажних автомобілів); — тип протектора; — галузь застосування
44—49	Деревина та целюлозно-паперові вироби	
4802— 4811	Папір та картон	— вміст волокон, отриманих механічним способом, %; — маса 1м ² , г; — форма (в рулонах, в аркушах); — вид оброблення (каландрування, фарбування, крейдування)
4814	Шпалери та аналогічні настінні покриття; папір прозорий для вікон	— характер покриття лицьового боку
50—67	Текстиль, текстильні вироби, взуття	
6401— 6403	Взуття	— матеріал верху; — матеріал підошви; — довжина устілки; — ознаки, що дозволяють віднести взуття до домашнього (для 6402 99 50 00, 6403 59 50 00, 6403 99 50 00)

1	2	3
6601 91— 6601 99	Парасольки	— наявність складаної ручки; — матеріал покриття
72—83	Метали та вироби з них	
7606	Плити, листи та стрічки з алюмінію	— наявність легуючих домішок; — форма; — наявність та вид покриття; — товщина, мм
7607	Фольга алюмінієва завтовшки не більш як 0,2 мм	— наявність основи; — товщина; — вид обробки
84 — 90	Машини, устаткування та транспорт	
8301 4011	Замки, що використовуються для дверей будівель, циліндрові	— лінійні розміри корпусу
8507	Акумулятори електричні	— тип електроліту та електродів; — функціональне призначення; — маса, кг; — ємність, А · год.
8509 10	Пилососи	— напруга, В; — потужність
8528 12	Кольорові приймачі телевізійні	— параметри розгортки; — пропускна спроможність по вертикалі; — довжина діагоналі екрана
8415 81— 8415 82	Установки для кондиціонування повітря	— потужність, кВт
8418	Холодильники, морозильники	— кількість дверей; — принцип дії (компресійний, абсорбційний); — місткість, л
8450	Машини пральні	— місткість, кг сухої білизни; — автоматичні чи напівавтоматичні; — спосіб завантаження білизни (фронтальний, через верх); — габаритні розміри

Графа 32 “Товар №”. У графі проставляється порядковий номер товару, що декларується в графі 31.

Кількість товарів, декларованих в основному та додаткових аркушах ВМД, не повинна перевищувати 99.

При використанні формулярів-специфікацій форми МД-8 декларується не більше ніж 265 товарів.

При використанні специфікації довільної форми в графі проставляється “1”.

Графа 33 “Код товару”. У першому підрозділі графи зазначається 10-значний код товару згідно з УКТЗЕД. Структурно код записується без пропусків та інших розподільвальних знаків.

У випадках, установлених Держмитслужбою України, допускається зазначення у графі коду товару на рівні перших чотирьох знаків (код товарної групи).

Графа 34 “Код країни походження”. Графа заповнюється відповідно до Класифікатора країн світу. У графі зазначається код країни походження товару, описаного в графі 31 і класифікованого згідно з УКТЗЕД у графі 33.

Якщо країна походження не відома, то в графі проставляється код “000”.

Графа 35 “Вага брутто (кг)”. У графі зазначається вага брутто (у кілограмах) товару, описаного в графі 31. (Вага брутто — це загальна вага товару, округлена до цілих величин за правилами округлення, включаючи вагу упаковки.)

Для товару, чиста вага якого менше одного кілограма, зазначається число з крапкою “0. XXX”, де XXX — чиста вага товару в грамах.

При переміщенні через митний кордон насипних, наливних товарів та товарів, що переміщуються трубопроводами, лініями електропередачі, навалом, а також у разі декларування упаковки (тари) за окремою ВМД графа не заповнюється.

Графа 36 “Преференція”. У графі зазначаються цифрові коди податкових пільг, передбачених чинним законодавством щодо товару, задекларованого в графі 31.

Коди формуються за такою схемою:

	MMM	/AAA/	ППП
Елемент №	1	2	3

де MMM — код пільги в обкладенні товару ввізним (вивізним) митом відповідно до Класифікатора пільг в обкладенні товарів ввізним митом (Класифікатора пільг в обкладенні товарів вивізним митом);

AAA — код пільги в обкладенні товарів акцизним збором відповідно до Класифікатора пільг в обкладенні товарів акцизним збором;

ППП — код пільги в обкладенні товарів податком на додану вартість відповідно до Класифікатора пільг в обкладенні товарів податком на додану вартість.

В інших випадках у графі проставляється: “000/000/000”.

Графа 37 “Процедура”. У графі проставляється згідно з Класифікатором процедур переміщення товарів через митний кордон України 6-значний код процедури переміщення товарів відповідно до заявленого митного режиму.

Перші дві цифри — код митного режиму, наступні дві — код попереднього митного режиму згідно з розділом 1 Класифікатора процедур переміщення товарів через митний кордон України. Якщо попередній митний режим відсутній, то проставляється “00”.

Якщо відповідно до митного режиму імпорту декларуються товари, на які оформлювалися загальні ВМД, попередні декларації, періодичні декларації, декларації-зобов’язання, то третім і четвертим знаком 6-значного коду процедури проставляється “00”.

Останні дві цифри коду — особливість переміщення товарів згідно з розділом 2 Класифікатора процедур переміщення товарів через митний кордон України.

Графа 38 “Вага нетто (кг)”. У графі зазначається вага нетто (у кілограмах) товару, описаного в графі 31. (Вага нетто — це чиста вага товару без упаковки, округлена до цілих величин за правилами округлення.)

Для товару, чиста вага якого менше одного кілограма, зазначається число з крапкою “0. XXX”, де XXX — чиста вага товару в грамах.

При переміщенні через митний кордон електроенергії лініями електропередачі графа не заповнюється.

Графа 39 “Квота”. Графа заповнюється для товарів, щодо яких встановлено кількісні обмеження. У графі зазначається в одиницях виміру залишок товару за встановленою квотою згідно з одержаною ліцензією або іншим дозвільним документом. Задекларована партія товару не враховується при визначенні залишку товару за квотою. При митному оформленні першої партії товару у графі зазначається кількість товару за квотою.

Графа 40 “Загальна декларація / попередній документ”. Графа заповнюється, якщо заявленому за ВМД митному режиму передував інший митний режим, або подавалася попередня чи загальна декларація, або декларація оформлялася замість анульованої.

У графі проставляються номер і дата попереднього документа (ВМД або, якщо вона не заповнювалась, реквізити документа, у якому заявлялися відомості про товар) та код цього документа згідно з Класифікатором документів.

Графа 41 “Додаткова одиниця виміру”. У графі зазначається код додаткової одиниці виміру товару згідно із загальнодержавним Класифікатором системи позначень одиниць вимірювання та обліку, якщо така одиниця виміру передбачена для цього товару.

У разі зазначення в графі 33 коду товару на рівні чотирьох знаків за УКТЗЕД графа не заповнюється.

Графа 42 “Фактурна вартість товару”. У графі наводиться фактурна вартість товару, декларованого в графі 31 ВМД, у валюті України за курсом, установленим Національним банком України на день прийняття ВМД до митного оформлення.

У разі митного оформлення товарів не за договором (контрактом) купівлі-продажу чи міни або за відсутності договору (контракту) чи іншого документа, що підтверджує наміри сторін, графа не заповнюється.

Графа 44 “Додаткова інформація / подані документи”. У графі зазначаються реквізити документів, поданих при митному оформленні. Реквізити кожного документа починаються з нового рядка за схемою:

- номер розділу документів згідно з Класифікатором документів;
- код документа згідно з Класифікатором документів;
- номер документа, дата й за потреби — назва та кінцевий термін дії.

При зазначенні в графі відомостей про документи розділу 7 цього Класифікатора використовується Уніфікований порядок внесення відомостей до графи 44 ВМД.

Якщо поданий декларантом документ відсутній у відповідному розділі Класифікатора документів, то в декларації зазначається код некласифікованого документа відповідного розділу.

Графа 45 “Митна вартість”. У графі зазначається у валюті України митна вартість товару, заявленого в графі 31.

При ввезенні товарів на митну територію України їх митна вартість визначається шляхом приведення фактурної вартості

у відповідність до бази цін СІФ-український порт, СІР-пункт призначення на кордоні України, СРТ-пункт призначення на кордоні України чи DAF-кордон України.

При цьому, якщо товари куплено на умовах, які свідчать, що поставка здійснюється до пункту призначення, розташованого поза митною територією України (наприклад, EXW-Будапешт, FOB-Токіо, СІФ-Рига, DAF-Брест), то до фактурної вартості додаються витрати на доставку товарів до моменту перетину митного кордону України, що не входять до вартості товару на зазначених умовах.

Якщо умовами поставки передбачено пункт призначення, розташований на митній території України (наприклад, СІР-Миколаїв, DDP-Львів), то з фактурної вартості відраховуються витрати, що мали місце після моменту перетину митного кордону України й підтверджені належним чином.

Якщо умовами передбачено поставку, що здійснюється в пункт призначення, розташований за межами митної території України (наприклад, СІФ-Стамбул, DAF-польсько-німецький кордон), то з фактурної вартості відраховуються належним чином підтверджені витрати на доставку вантажу після моменту перетину митного кордону України.

Графа 46 “Статистична вартість”. У графі зазначається митна вартість товару в тисячах гривень, що округлюється за правилами округлення.

Графа 47 “Нарахування мита та митних платежів”. У цій графі основного й додаткових аркушів ВМД наводяться відомості про нарахування податків та зборів.

У першій колонці “Вид” зазначається код виду податку або збору відповідно до Класифікатора видів податків та зборів.

У другій колонці “Основа нарахування” зазначаються:

1. При нарахуванні митних зборів:

1.1. Загальна митна вартість товарів, наведена в графі 12, — при нарахуванні за ставкою у відсотках митної вартості.

1.2. Рядок прокреслюється при нарахуванні за фіксованою ставкою.

1.3. Засвідчена підписом декларанта кількість годин роботи посадової особи митниці, яка здійснює митне оформлення, — при нарахуванні митного збору за митне оформлення товарів та інших предметів у зонах митного контролю на територіях і в приміщеннях підприємств, що зберігають такі товари та інші предмети, чи поза робочим часом, установленим для митниці.

1.4. Митна вартість товару, зазначена в графі 45, — при нарахуванні митного збору за митне оформлення партії товарів різних найменувань, за частину яких митні збори підлягають сплаті на підставі постанови Кабінету Міністрів України від 07.03.98 № 285 “Про внесення доповнення до постанови Кабінету Міністрів України від 27.01.97 № 65”.

2. При нарахуванні мита:

2.1. Митна вартість товару, зазначена в графі 45, — при нарахуванні за адвалорною ставкою мита.

2.2. Кількість товару, заявлена в графі 31 в одиницях виміру та обліку, — при нарахуванні за специфічною ставкою мита.

3. При нарахуванні акцизного збору:

3.1. Якщо ставку акцизного збору встановлено в процентах, то: вартість товару за встановленою імпортером максимальною роздрібною ціною на товар без урахування податку на додану вартість і акцизного збору (але не менше митної вартості таких товарів з урахуванням сум ввізного мита без податку на додану вартість і акцизного збору).

3.2. Якщо ставку акцизного збору встановлено в грошовому еквіваленті до одиниці виміру товару, — кількість товару, заявлена в графі 31, у відповідних одиницях виміру та обліку.

3.3. Якщо акцизний збір нараховується умовно, — митна вартість товару, зазначена в графі 45, збільшена на суму умовно нарахованого мита.

4. При нарахуванні податку на додану вартість:

4.1. Митна вартість товару, зазначена в графі 45, збільшена на суму мита (для товарів, що підлягають обкладенню митом) та акцизного збору (для товарів, що підлягають обкладенню акцизним збором).

4.2. Фактурна вартість товару, зазначена в графі 22, збільшена на суму мита (для товарів, що підлягають обкладенню митом) та акцизного збору (для товарів, що підлягають обкладенню акцизним збором), — якщо митна вартість товару менша, ніж фактурна вартість.

4.3. Митна вартість товару, зазначена в графі 45, або фактурна вартість товару, зазначена в графі 42, збільшена на суму умовно нарахованих мита й акцизного збору — при нарахуванні податку умовно.

У третій колонці “Ставка” зазначаються:

1. При нарахуванні митних зборів — установлений чинним законодавством розмір ставки митних зборів. При нарахуванні митного збору за перебування товарів та інших предметів під митним контролем — крім розміру ставки, також кількість днів перебування їх під митним контролем, що враховуються при нарахуванні збору.

2. При нарахуванні мита — установлений чинним законодавством розмір ставки мита.

3. При нарахуванні акцизного збору — установлений чинним законодавством розмір ставки акцизного збору.

4. При нарахуванні податку на додану вартість — установлений чинним законодавством розмір ставки податку на додану вартість.

У четвертій колонці “Сума” наводиться нарахована сума відповідного податку або збору.

У п’ятій колонці “Спосіб платежу” зазначається код способу розрахунку відповідно до Класифікатора способів розрахунку.

Графа 49 “Найменування складу”. Зазначається номер дозвільного документа на право відкриття та експлуатації МЛС, якщо товар був попередньо розміщений на МЛС, або номер дозволу на використання складського приміщення, резервуара, майданчика як складу тимчасового зберігання, якщо товар був попередньо розміщений на склад тимчасового зберігання.

Графа 54 “Місце та дата”. У графі зазначаються місце знаходження (місце проживання) декларанта, дата заповнення декларації, прізвище, ініціали, посада особи — співробітника підприємства-декларанта, зазначеного в графі 14, проставляється її особистий підпис, а також наводяться номер телефону декларанта, номер Кваліфікаційного свідоцтва особи, уповноваженої на декларування (у разі видачі його митницею), електронна адреса (за наявності).

Ці відомості завіряються печаткою організації-декларанта, яка містить код за ЄДРПОУ.

Ця печатка також проставляється на вільному полі над верхньою графою 33 додаткових аркушів вантажної митної декларації та на кожному аркуші специфікації довільної форми, що використовується замість додаткових аркушів.

Заповнення граф вантажної митної декларації відповідно до митного режиму імпорту можна відобразити у вигляді умовних інформаційних блоків, з яких складається ВМД (табл. 2.13).

Таблиця 2.13. Умовні інформаційні блоки, з яких складається ВМД

Горизонтальний переріз	Загальна назва інформаційного блоку	Умовна назва інформаційного блоку	Деталізація блоків (суб. блоки) та їх коротка характеристика	Графи ВМД	Загальна інформація про блок
1	2	3	4	5	6
Верхній	Загальний	Загальна інформація про вантаж	Блок митного режиму	1	Митний режим, згідно з яким переміщується вантаж, загальна кількість аркушів декларації, доданих аркушів специфікації, загальна кількість найменуваних товарів, загальна кількість місць у декларованій партії товарів
			Кількісний блок	3—6	
			Митний блок	7	Реєстраційний номер ВМД в митниці
		Юридичні особи	Відправник, одержувач	2, 8, 9,	Інформація про відправника, одержувача, контрагентів зовнішньоекономічної угоди, відомості про декларанта
			Блок декларанта	А, 14 (додатково див. 54)	Інформація про підприємство, яке здійснює декларування, його банківські реквізити, номер свідоцтва (ліцензії) на право декларування на підставі договору
	Митних органів	27, 29			

Продовження табл. 2.13

1	2	3	4	5	6
		Фінансовий блок	Фінансові та банківські відомості	A, 28	Вартісна оцінка експортно-імпортних операцій, умови поставки, місце переходу прав та ризиків, банківські реквізити суб'єкта зовнішньо-економічної діяльності, характер угоди, банківські реквізити декларанта
	Митна та фактурна вартість		12, 22, 23 (додатково див. 42, 45)		
	Умови поставки		20, 24		
		Транспортний блок	Інформація про транспортні засоби	18, 21, 25, 26	Інформація про транспортні засоби, які здійснюють перевезення вантажу, про контейнерні перевезення
			Контейнерні перевезення	19 (додатково верхній кут графа 31)	
		Географічний блок	Інформація про країну	11, 15—17а, правий розділ 18, 21	Код торговельної країни, країни відправника і країни походження товару, приналежність транспортних засобів. Графа 34 надає інформацію про країну походження кожного товару в партії товарів, яка декларується

Закінчення табл. 2.13

1	2	3	4	5	6
Середній	Блок товарів	Блок товару	Характеристика кожного товару в партії	31, 33	Маркування і кількість товару, виробник, код товару згідно з ТНЗЕД (УКТЗЕД)
			Географічний блок	34	Країна походження
			Кількісний блок	32, 35, 38, 39, 41	Вага бруто, нетто, залишок квоти, додаткові одиниці виміру
			Преференційний (пільговий) блок	36	Інформація про пільги згідно з чинним законодавством
			Блок митного режиму	37, 43	Процедура та особливості митного режиму
			Блок документів	40, 44	Інформація про комплект документів, необхідних для митного оформлення
			Фінансовий блок	42, 45, 46	Митна, фактурна вартість та статистична вартість
			Блок митних платежів	47, 48, В, С	Інформація про нараховані митні платежі
		Блок митного складу	49	Інформація про розміщення товару на митний ліцензійний склад. Зазначається кодівий номер складу митного органу або митного ліцензійного складу	
Нижній	Результати митного оформлення	Митний блок	Заповнюється тільки інспектором митного органу	С, D, 51	Відмітки про початок та завершення митного оформлення, про стягнення митних та інших видів платежів

З метою посилення контролю за правильністю заповнення граф ВМД ДМСУ розроблено та запроваджено в дію автоматизований контроль за правильністю заповнення окремих граф ВМД при митному оформленні товарів, що імпортуються в Україну з наданням пільг в оподаткуванні на підставі положень законодавчих актів:

1. Листами ДМСУ від 13.06.2003 № 11/4-16-9117-ЕП, від 18.06.2003 № 11/4-16-9368 та від 08.07.2003 № 11/5-16-10374-ЕП введено в дію алгоритм здійснення контролю за правильністю заповнення граф 36 та 47 ВМД при митному оформленні товарів, що імпортуються в Україну з наданням пільг в оподаткуванні на підставі положень законодавчих актів України.

Перевірка проводиться у дві стадії, кожна з яких складається з трьох етапів:

Стадія I

Етап 1. У випадку заповнення першого підрозділу графи 36 будь-яким кодом преференції здійснюється перевірка наявності у графі 47 сум умовно нарахованого мита (коди виду платежу "020", "021", "040") — код способу платежу "06" або "16".

Етап 2. У випадку заповнення другого підрозділу графи 36 будь-яким кодом преференції здійснюється перевірка наявності у графі 47 сум умовно нарахованого акцизного збору (коди виду платежу "080", "081", "082", "083", "084", "085", "086", "088", "089", "027") — код способу платежу "06" або "16".

Етап 3. У випадку заповнення третього підрозділу графи 36 будь-яким кодом преференції здійснюється перевірка наявності у графі 47 сум умовно нарахованого ПДВ (код виду платежу "028") — код способу платежу "06".

Стадія II

Етап 1. У випадку заповнення у 47 графі умовного способу платежу (код способу платежу "06") при нарахуванні мита (коди виду платежу "020", "021", "023", "043", "024", "040") перший підрозділ графи 36 повинен бути заповнений.

Етап 2. У випадку заповнення у 47 графі умовного способу платежу (код способу платежу "06") при нарахуванні акцизно-

го збору (коди виду платежу "080", "081", "082", "083", "084", "085", "086", "088", "089", "027") другий підрозділ графи 36 повинен бути заповнений.

Етап 3. У випадку заповнення у 47 графі умовного способу платежу (код способу платежу "06") при нарахуванні ПДВ (код виду платежу "028") третій підрозділ графи 36 повинен бути заповнений.

2. Листом ДМСУ від 30.05.2003 № 11/4-16-8345-ЕП введено в дію алгоритм здійснення контролю за правильністю заповнення граф 36 та 47 ВМД при митному оформленні товарів, що ввозяться в Україну з наданням пільг в оподаткуванні на підставі положень міждержавних Угод про вільну торгівлю.

Алгоритм контролю за правильністю заповнення першого підрозділу граф 36, 34, 11, 15 та 15а ВМД при наданні пільг на підставі Угод про вільну торгівлю.

У випадку зазначення у першому підрозділі графи 36 коду преференції "65" здійснюється перевірка наявності у графі 34 коду країни.

Після цього перевіряється відповідність кодів країни відправлення (графа 15а), її назви (графа 15) та торговельної країни (графа 11) кодам та назвам країн, згідно з відповідним переліком.

У випадку невідповідності коду країни з графи 34, 11, 15 та 15а переліку, електронна копія ВМД, заповнена при оформленні імпорту будь-якого товару, не приймається до Центральної бази даних Держмитслужби та відсилається до митниці оформлення для внесення виправлень.

2.2.2. Особливості заповнення ВМД в режимі імпорту при ввезенні комплектного об'єкта

У випадку, коли суб'єктом зовнішньоекономічної діяльності укладений контракт, наприклад, на побудову або купівлю великогабаритного обладнання, яке за своїми технічними параметрами не може бути ввезене одночасно, в одному транспортному засобі, тобто фізично його ввезення здійснюється в незібраному стані протягом певного часу, Держмитслужбою передбачена можливість здійснити митне оформлення такого товару як комплектного об'єкта.

Комплектний об'єкт — це промислове або інше підприємство в цілому, окремих цех, установка чи агрегат, що становлять закінчений технологічний комплекс чи його самостійну частину, спорудження яких передбачає виконання певних інженерно-технічних робіт.

Митне оформлення комплектного об'єкта здійснюється у 2 етапи: спочатку подається ВМД безпосередньо на весь комплектний об'єкт, потім декларуються складові цього об'єкта і їх переміщення через митний кордон.

Суб'єкти зовнішньоекономічної діяльності, що уклали глобальні контракти на поставку комплектних об'єктів, подають “загальну” вантажну митну декларацію на ці об'єкти до початку поставок товарних партій.

На об'єкти, що ввозяться в Україну, декларації подаються в митницю, у зоні діяльності якої даний комплектний об'єкт споруджується.

Якщо комплектний об'єкт будується в іншій митниці, ніж та, де знаходиться суб'єкт зовнішньоекономічної діяльності, необхідно оформити лист-узгодження між митницями на здійснення митного оформлення у зоні діяльності іншої митниці.

Якщо комплектний об'єкт споруджується в регіонах діяльності кількох митниць, то “загальна” декларація на комплектний об'єкт висилається кожній з цих митниць.

ВМД на комплектний об'єкт має загальний, інформативний характер: у ній зазначається загальна вартість договору (контракту). При здійсненні поставки комплектного об'єкта ВМД заповнюється згідно із звичайним порядком заповнення граф вантажної митної декларації відповідно до митного режиму випуску у вільний обіг — декларантом заповнюються такі графи: А, 1, 2, 3, 8, 9, 11, 12, 13, 14, 15, 15а, 22, 23, 24, 28, 31, 32, 33, 37, 40, 41, 44, 45, 46, 54.

При оформленні цієї ВМД плата за проведення митних процедур не справляється.

Крім цього є *ряд особливостей* при митному оформленні комплектного об'єкта, яким слід приділити увагу при заповненні ВМД і перевірці відомостей, внесених до декларації.

У графі 1 “Тип декларації” у першому підрозділі графі проставляється літерний код напрямку переміщення товарів “ІМ”, другий підрозділ не заповнюється, а в третьому проставляється літерний код особливості переміщення “КО”.

Якщо умовами договору (контракту) на ввезення комплектного об'єкта передбачено декілька відправників товару, то в графі 2 "*Відправник / експортер*" зазначаються відомості про одного з відправників, що здійснює ввезення товару на максимальну суму, робиться запис: "Див. на звороті", а на зворотному боці ВМД додатково наводяться відомості про інших відправників товару.

У графі 9 "*Особа, відповідальна за фінансове врегулювання*" зазначаються відомості про суб'єкта ЗЕД в Україні, що уклав зовнішньоекономічний договір (контракт) на поставку комплектного об'єкта.

У графі 22 "*Валюта та загальна фактурна вартість*" зазначається у валюті України сума зовнішньоекономічного договору (контракту) на поставку комплектного об'єкта.

У графі 44 "*Додаткова інформація / подані документи*" зазначаються тільки ті документи, що можуть бути подані митному органу на момент подання декларації.

Графи 7 та D заповнюються інспектором митниці.

Інші графи ВМД не заповнюються.

Оформлення вивезення складових комплектного об'єкта проводиться з декларуванням їх кожної партії товару митному органу відповідно до митного режиму імпорту. При цьому на кожну партію товарів, що поставляються для спорудження конкретного комплектного об'єкта, подаються окремі декларації, які заповнюються у звичайному порядку, передбаченому чинними нормативними актами.

При цьому у графі 33 "*Код товару*" слід зазначати код товару складової частини комплектного об'єкта.

У графі 37 "*Процедура*" в останньому підрозділі зазначається код особливостей переміщення товарів через митний кордон України "11" — переміщення обладнання, сировини та матеріалів для комплектних об'єктів.

Якщо складові частини комплектного об'єкта оформляються кількома митницями, то митні органи, що здійснили митне

оформлення складової комплектного об'єкта, у місячний термін надсилають завірену в установленому порядку копію оформленої ВМД митниці, в якій задекларовано комплектний об'єкт.

Слід мати на увазі, що Держмитслужбою України введено заборону на проведення митного оформлення товарів, що ввозяться незібраними (комплектний об'єкт) відповідно до митного режиму тимчасового ввезення.

Підставою для оформлення ВМД, якщо товар (продукція), що ввозиться незібраним (комплектний об'єкт), підлягає сертифікації в Україні, є:

- договір на проведення робіт із сертифікації товару (продукції) між власником (володільцем) та органом сертифікації;
- довідка органу сертифікації про укладення такого договору із зазначенням номера договору та дати підписання.

При оформленні ці документи слід вказувати у ВМД в графі 44 "Додаткова інформація / подані документи".

2.2.3. Особливості заповнення ВМД в режимі реімпорту

Реімпорт є одним із митних режимів, запроваджених Митним кодексом України відповідно до мети переміщення товарів через митний кордон України.

Реімпорт — митний режим, відповідно до якого товари, що походять з України та вивезені за межі митної території України згідно з митним режимом експорту, не пізніше ніж у встановлений законодавством строк ввозяться на митну територію України для вільного обігу на цій території.

Товари можуть переміщуватися через митний кордон України у митному режимі реімпорту, якщо вони:

- 1) походять з митної території України;
- 2) ввозяться на митну територію України не пізніше ніж через один рік після їх вивезення (експорту) за межі митної території України;
- 3) не використовувалися за межами України з метою одержання прибутку;

4) ввозяться у тому ж стані, в якому вони перебували на момент вивезення (експорту), крім змін внаслідок природного зношення або втрат за нормальних умов транспортування та зберігання, а також інших випадків, що визначаються Кабінетом Міністрів України.

Оформлення митним органом товарів у режимі реімпорту можливе лише за умови, що товари, заявлені у режим реімпорту, можуть бути ідентифіковані як такі, що були раніше експортованими товарами.

У разі реімпорту товарів протягом одного року з дати їх експорту суми вивізного (експортного) мита, сплачені при їх експорті, повертаються власникам цих товарів або уповноваженим ними особам на підставі їх заяв. Повернення зазначених сум здійснюється за рахунок Державного бюджету України органами Державного казначейства України за поданням відповідних митних органів.

Особа, що переміщує товари в режимі реімпорту, сплачує суми, одержані експортером як виплати або за рахунок інших пільг, наданих під час вивезення (експорту) цих товарів, а також проценти з цих сум, нараховані за обліковою ставкою Національного банку України.

Кабінетом Міністрів України встановлено, що режим реімпорту може застосовуватися:

— до товарів, стан яких змінився внаслідок аварії або дії обставин непереборної сили, за умови підтвердження факту аварії або дії обставин непереборної сили в установленому Державною митною службою порядку;

— товарів, щодо яких проводилися операції з передпродажної підготовки (захист від корозії, боротьба із шкідниками, сортування, пакування, маркування, тестування) чи які були піддані дрібному ремонту, за умови, що такі дії не змінили їх вартості, визначеної на момент вивезення (експорту), та кодів згідно з УКТЗЕД.

Держмитслужбою розроблений Порядок, дія якого поширюється на товари, що походять з України та вивезені за межі митної території України згідно з митним режимом експорту

(далі — товари) і не пізніше ніж у встановлений законодавством строк з дати вивезення за межі митної території України ввозяться на цю територію для вільного обігу.

Товари, що при вивезенні за межі митної території України були оформлені за окремими вантажними митними деклараціями, при розміщенні в митний режим реімпорту також декларуються за окремими ВМД.

Товари можуть переміщуватися через митний кордон України в митному режимі реімпорту також іншою особою, ніж та, що їх експортувала.

Реімпорт дозволяється також у тих випадках, коли на митну територію України ввозиться тільки частина раніше експортованої партії товарів.

Строк, у який дозволяється переміщення товарів через митний кордон України в митному режимі реімпорту, обчислюється з дати їх фактичного вивезення за межі митної території України.

Митне оформлення товарів у митному режимі реімпорту здійснюється митним органом, у зоні діяльності якого розташований резидент, що уклав договір (контракт), відповідно до якого ввозяться товари, або іншим митним органом згідно з положеннями статті 71 Митного кодексу України, якщо забезпечується дотримання умов переміщення товарів у режимі реімпорту.

Для митного оформлення товарів у митному режимі реімпорту митному органу подається ВМД, заповнена в установленому порядку.

Товари можуть бути розміщені в митному режимі реімпорту, якщо вони:

- походять з митної території України;
- ввозяться на митну територію України не пізніше ніж через один рік з дати їх вивезення за межі митної території України;
- не використовувалися за межами митної території України з метою одержання прибутку;
- ввозяться у тому стані, у якому вони перебували на момент вивезення (експорту), крім змін унаслідок природного зношення або втрат за нормальних умов транспортування та зберігання.

Митний режим реімпорту також може бути застосований:

— до товарів, стан яких змінився внаслідок аварії або дії обставин непереборної сили за умови підтвердження факту аварії або дії обставин непереборної сили відповідно до пункту 3.2 Порядку;

— товарів, щодо яких проводилися операції з передпродажної підготовки (захист від корозії, боротьба із шкідниками, сортування, пакування, маркування, тестування) чи які були піддані дрібному ремонту, за умови, що такі дії не змінили їх вартості, визначеної на момент вивезення (експорту), та кодів згідно з УКТЗЕД.

Митний режим реімпорту може бути застосований до товарів, що були після ввезення на митну територію України розміщені в іншому митному режимі, якщо забезпечується дотримання умов переміщення товарів у режимі реімпорту.

Незмінність стану товарів визначається відповідністю:

— найменувань товарів, що ввозяться, і їх кодів згідно з Українською класифікацією товарів зовнішньоекономічної діяльності найменуванням і кодам товарів на момент їх вивезення (експорту);

— технічних характеристик та інших параметрів товарів технічним характеристикам та іншим параметрам, установленим чинними в Україні нормативними актами (міжнародними, національними, галузевими стандартами, технічними умовами та іншими прирівняними до них нормативними документами), а в разі відсутності таких нормативних актів — іншими документами, що містять ці відомості.

У разі якщо на момент митного оформлення товарів для їх експорту з митної території України суб'єктом зовнішньоекономічної діяльності — експортером передбачається можливість їх ввезення на митну територію України й розміщення в митному режимі реімпорту, декларант може подати до митного органу, який проводить митне оформлення цих товарів, письмове повідомлення про можливість подальшого реімпорту. На підставі повідомлення, з метою спрощення процедури іденти-

фікації товарів при їх реімпорті як таких, що ввозяться в незмінному стані, митним органом вживаються заходи щодо ідентифікації цих товарів, передбачені статтею 64 Митного кодексу України.

У разі потреби для участі в здійсненні митного контролю, зокрема ідентифікації стану товарів, що реімпортуються, можуть залучатися спеціалісти й експерти відповідно до положень статті 65 Митного кодексу України.

Товари, що реімпортуються, підлягають санітарно-епідеміологічному, ветеринарному, фітосанітарному, радіологічному, екологічному контролю, контролю за переміщенням культурних цінностей тощо.

Заходи нетарифного регулювання імпорту до товарів, що реімпортуються, не застосовуються, якщо інше не передбачено законодавством.

Митний орган відмовляє у митному оформленні та пропуску через митний кордон України товарів, які переміщуються з метою реімпорту, якщо:

- не подано документи, потрібні відповідно до законодавства України для здійснення митного контролю й митного оформлення товарів, або такі документи оформлено з порушенням встановленого порядку чи не містять необхідних відомостей;
- на момент пред'явлення до митного оформлення товарів, що реімпортуються, не може бути встановлена відповідність їх стану станові цих товарів на момент вивезення (експорту) за межі митної території України;
- встановлено невідповідність стану пред'явлених до митного оформлення товарів, що реімпортуються, їх станові на момент вивезення (експорту) за межі митної території України, крім випадків, коли зміна стану сталася внаслідок природного зношення або втрат за нормальних умов транспортування й зберігання, аварії чи дії обставин непереборної сили, проведення операцій з передпродажної підготовки (захисту від корозії, боротьби зі шкідниками, сортування, пакування, маркування, тестування) або дрібного ремонту;
- строк перебування товарів за межами митної території України перевищує один рік з дати їх вивезення;
- не підтверджене в установленому законодавством порядку українське походження товарів.

Факт аварії або дії обставин непереборної сили за межами митної території України, унаслідок яких змінився стан товару, що реімпортується, має бути підтверджений документами, які складені органами влади країни, у якій сталася ця аварія чи виникли обставини непереборної сили, чи за участю таких органів. Зазначені документи набирають юридичної сили в Україні після консульської легалізації, якщо інше не встановлено міжнародними договорами України.

Норми природного зношення й утрат при транспортуванні й зберіганні товарів визначаються чинними в Україні стандартами, технічними умовами та іншими нормативними документами.

Норми Порядку не впливають на застосування положень законодавства з питань здійснення розрахунків у сфері зовнішньоекономічної діяльності.

Заповнення граф вантажної митної декларації відповідно до митного режиму реімпорту

Згідно з Інструкцією та порядком заповнення граф ВМД відповідно до митного режиму імпорту декларантом заповнюються такі графи: А, В, 1, 2, 3, 5, 6, 8, 9, 11, 12, 13, 14, 15, 15а, 18, 19, 20, 21, 22, 23, 24, 25, 26, 27, 28, 29, 31, 32, 33, 34, 35, 36, 37, 38, 39, 40, 41, 42, 44, 45, 46, 47, 49, 54.

Графи 7, С і D заповнюються інспектором митниці.

Інші графи ВМД не заповнюються.

Особливості заповнення граф

Графа 1 “Тип декларації”. У першому підрозділі графи проставляється літерний код напрямку переміщення товарів “ІМ”, у другому — код митного режиму “41”, третій підрозділ не заповнюється.

Графа 37 “Процедура”. Зазначається згідно з Класифікатором процедур переміщення товарів через митний кордон України 6-значний код процедури переміщення:

- перші дві цифри — код митного режиму реімпорту “41”;
- якщо після ввезення на митну територію України товари були розміщені в інший митний режим, то друга й третя цифри — код такого митного режиму; в інших випадках — “00”.
- останні дві цифри — код особливості переміщення товарів.

Графа 40 “Загальна декларація / попередній документ”. Зазначаються відомості про ВМД, за якою товари, що реімпортуються, були оформлені в митний режим експорту. Якщо після ввезення на митну територію України товари були розміщені в інший митний режим, ніж митний режим реімпорту, то додатково зазначаються відомості про ВМД, згідно з якою здійснювалося таке розміщення.

2.2.4. Особливості заповнення ВМД в режимі імпорту при ввезенні давальницької сировини на митну територію України

Ввезення давальницької сировини іноземного замовника на митну територію України з метою її подальшої переробки. При ввезенні ДС на митну територію України митному органу, в зоні діяльності якого зареєстрований український виконавець, надається ВМД на давальницьку сировину. ВМД заповнюється відповідно до вимог п. 3.5 наказу Держмитслужби від 11.10.2002 № 555.

Пунктом 3.5 Порядку заповнення вантажної митної декларації відповідно до митних режимів визначено особливості заповнення граф вантажної митної декларації при ввезенні давальницької сировини іноземного замовника.

Відповідно до Інструкції та пункту 3.1 цього Порядку декларантом заповнюються такі графи: А, В, 1, 2, 3, 5, 6, 8, 9, 11, 12, 13, 14, 15, 15а, 18, 19, 20, 21, 22, 23, 25, 26, 27, 28, 29, 31, 32, 33, 34, 35, 36, 37, 38, 39, 40, 41, 42, 44, 45, 46, 47, 48, 49, 54.

Графи 7, С та D заповнюються інспектором митниці.

Інші графи ВМД не заповнюються.

Особливості заповнення окремих граф ВМД при ввезенні давальницької сировини іноземного замовника

У першому підрозділі *графи 1 “Тип декларації”* проставляється літерний код напрямку переміщення товарів “ІМ”, у другому — код митного режиму “51”, третій підрозділ не заповнюється.

Графа 2 “Відправник / експортер”. У графі зазначаються відомості про іноземного відправника давальницької сировини відповідно до товаросупровідних документів. Якщо відправник ДС не є його власником (тобто замовником), то в графі 2 зазначаються дані замовника ДС і робиться запис: “Див. на звороті”, а на зворотному боці ВМД наводяться відомості про відправника товарів.

Графа 8 “Одержувач / імпортер”. У графі наводяться відомості про одержувача давальницької сировини — українського виконавця. Якщо умовами зовнішньоекономічного договору (контракту) передбачено доставку ДС на адресу резидента, що не є виконавцем, то в графі наводяться відомості про резидента-виконавця і робиться запис: “Див. на звороті”, а відомості про безпосереднього одержувача ДС зазначаються на зворотному боці вантажної митної декларації.

Графа 9 “Особа, відповідальна за фінансове врегулювання”. У графі зазначаються реквізити особи, що надала органу державної податкової служби письмове зобов’язання, щодо вивезення готової продукції в установлений період, або оформлено вексель на сплату необхідних податків при ввезенні ДС, тобто українського виконавця.

Графа 24 “Характер угоди”. У графі вказуються такі коди — 82/000, де:

- 82 — інше;
- 000 — сплата коштів за ДС не здійснюється.

Графа 31 “Вантажні місця та опис товару”, “Маркування та кількість — номери контейнерів — опис товару”. Перед описом товару здійснюється запис: “Давальницька сировина”.

Графа 37 “Процедура”. У графі зазначається 6-значний код процедури: 510050, де:

- код митного режиму “51”— переробка давальницької сировини на митній території України;
- код попереднього митного режиму “00” — відсутній;
- код особливості переміщення товарів “50”— інше.

Графа 48 “Відстрочення платежів”. У графі зазначається кінцевий термін вивезення готової продукції, виготовленої з давальницької сировини іноземного замовника.

На суму імпортного мита та ПДВ оформляється вексель у трьох екземплярах, які авізуються у податкових органах за місцем реєстрації українського виконавця. Зазначений вексель надає відстрочку на сплату податків на строк переробки давальницької сировини.

До зазначеної ВМД додається такий комплект документів:

- контракт на переробку ДС;
- вексель або письмове зобов'язання, які авізовані у податкових органах, за місцем реєстрації українського виконавця;
- товаросупровідні документи;
- висновок ТПП щодо розрахунку кількості готової продукції з кожної партії давальницької сировини;
- інші додаткові документи, у разі необхідності.

Якщо розрахунок за переробку ДС здійснюється замовником часткою ДС, при проведенні митного оформлення ДС одночасно пред'являється дві ВМД: одна ВМД ІМ 51 на ДС, що надходить на переробку, друга ВМД ІМ 40 на частку ДС, яка надходить як розрахунок за переробку ДС. При цьому ВМД на частку ДС, яка надходить як сплата за переробку — ВМД ІМ 40, оформляється на загальних підставах зі сплатою всіх податків.

З моменту митного оформлення ВМД ІМ 51 починається розрахунок кількості діб, необхідних для переробки ДС та вивезення готової продукції, яка вироблена з ДС, за межі України за розпорядженням іноземного замовника, або оформлення імпоротної ВМД на готову продукцію, якщо вона продається новому українському суб'єкту господарської діяльності (при цьому обов'язкова вимога реєстрації представництва фірми іноземного замовника, яка буде здійснювати декларування та сплачувати необхідні податки). Законом України передбачено 90 діб на здійснення операцій з ДС. Цей термін може бути збільшений окремим розпорядженням КМУ або ДПА на умовах податкового кредиту. У разі порушення вказаних термінів сума, яка залишилася на векселі, перераховується до бюджету.

При поверненні готової продукції, виробленої з давальницької сировини іноземного замовника, надається ВМД, яка заповнюється в режимі ЕК 10. ВМД заповнюється відповідно до вимог п. 2.1 наказу Держмитслужби від 11.10.2002 № 555.

Пунктом 2.1 Порядку заповнення вантажної митної декларації відповідно до митних режимів визначено особливості заповнення граф вантажної митної декларації при вивезенні готової продукції, виробленої з давальницької сировини іноземного замовника.

Відповідно до Інструкції декларантом заповнюються такі графи: А, В, 1, 2, 3, 5, 6, 8, 9, 11, 12, 13, 14, 15, 15а, 17, 17а, 18, 19, 20, 21, 22, 23, 24, 25, 26, 27, 28, 29, 31, 32, 33, 34, 35, 36, 37, 38, 39, 40, 41, 42, 44, 45, 46, 47, 49, 50, 52, 54.

Графи 7, С та D заповнюються інспектором митниці.
Інші графи ВМД не заповнюються.

Особливості заповнення окремих граф ВМД на готову продукцію

Графа 2 “Відправник / експортер”. У графі зазначаються відомості про резидента — відправника готової продукції, яка вироблена з давальницької сировини іноземного замовника, відповідно до товаросупровідних документів. Якщо відправник готової продукції не є його виконавцем, то в графі 2 зазначаються дані виконавця і робиться запис: “Див. на звороті”, а на зворотному боці ВМД наводяться відомості про відправника готової продукції.

Графа 8 “Одержувач / імпортер”. У графі наводяться відомості про одержувача готової продукції — іноземного замовника. Якщо умовами зовнішньоекономічного договору (контракту) передбачено доставку готової продукції на адресу іноземного суб’єкта, що не є замовником, то в графі наводяться відомості про замовника і робиться запис: “Див. на звороті”, а відомості про безпосереднього одержувача готової продукції зазначаються на зворотному боці вантажної митної декларації.

Графа 9 “Особа, відповідальна за фінансове врегулювання”. У графі зазначаються реквізити особи, що надала органу державної податкової служби письмове зобов’язання щодо

ввезення готової продукції в установлений період, або оформляється вексель на сплату необхідних податків при вивезенні ДС, тобто українського замовника.

Графа 24 “Характер угоди”. У графі вказуються такі коди — 82/000, де:

- 82 — інше;
- 000 — сплата коштів за ДС не здійснюється.

Графа 31 “Вантажні місця та опис товару”, “Маркування та кількість — номери контейнерів — опис товару”. Перед описом товару здійснюється запис: “Готова продукція з давальницької сировини”.

Графа 37 “Процедура”. У графі зазначається 6-значний код процедури: 105150, де:

- код митного режиму “10” — вивезення готової продукції за межі України;
- код попереднього митного режиму “51” — попередня переробка ДС на митній території України;
- код особливості переміщення товарів “50” — інше.

Графа 40 “Загальна декларація / попередній документ”. У графі проставляються номер і дата попереднього документа ВМД, реквізити документа, у якому заявлялися відомості про товар та код цього документа згідно з Класифікатором документів, тобто зазначається номер вантажної митної декларації на ввезення давальницької сировини іноземного замовника — ВМД ІМ 51.

Готова продукція, що вироблена з давальницької сировини, ввезеної іноземним замовником на митну територію України з урахуванням вимог цього Закону, і вивозиться з митної території України, не обкладається вивізним (експортним) митом та іншими податками і зборами (крім митних зборів), що справляються у разі експорту товарів, і не підпадає під режим ліцензування та квотування, на неї не поширюється спеціальний режим експорту товарів, за винятком товарів спеціального призначення, перелік яких встановлюється Кабінетом Міністрів України.

Вивезення тих видів готової продукції, щодо яких міжнародними договорами України, згода на обов'язковість яких надана Верховною Радою України, передбачено добровільне обмеження експорту, здійснюється у порядку, встановленому Міністерством економіки та з питань європейської інтеграції України.

Підставою для погашення векселя є подання українським виконавцем органу державної податкової служби за своїм місцезнаходженням копії вивізної вантажної митної декларації на готову продукцію. На підставі ВМД ЕК 10 на готову продукцію з відміткою митниці оформлення про фактичне перетинання готовою продукцією митного кордону України вексель погашається (частково або у повному обсязі) на суму ввізних податків переробленої ДС в готову продукцію. У разі вивезення повного обсягу готової продукції операція з переробки давальницької сировини знімається з контролю.

Іноземному замовнику дозволено залишити готову продукцію, вироблену з давальницької сировини, на митній території України з метою її подальшої реалізації тільки за умови реєстрації в Україні постійного представництва іноземного замовника. При цьому постійне представництво зобов'язане оформити ВМД за кодом УКТЗЕД на готову продукцію без її фактичного ввезення на митну територію України.

ВМД складається в режимі ІМ 40 на загальних підставах, тобто зі сплатою ввізного мита та інших податків і зборів, які передбачені для аналогічних імпортованих товарів.

ВМД заповнюється відповідно до вимог п. 3.1 наказу Держмитслужби від 11.10.2002 № 555.

Пунктом 3.1 Порядку заповнення вантажної митної декларації відповідно до митних режимів визначено особливості заповнення граф вантажної митної декларації при митному оформленні готової продукції, яка вироблена з давальницької сировини іноземного замовника, без фактичного її ввезення.

Відповідно до Інструкції декларантом заповнюються такі графи: А, В, 1, 2, 3, 5, 6, 8, 9, 11, 12, 13, 14, 15, 15а, 18, 19, 20, 21, 22, 23, 24, 25, 26, 27, 28, 29, 31, 32, 33, 34, 35, 36, 37, 38, 39, 40, 41, 42, 44, 45, 46, 47, 49, 54.

Графи 7, С та D заповнюються інспектором митниці.

Інші графи ВМД не заповнюються.

Особливості заповнення окремих граф ВМД на готову продукцію

Графа 2 “Відправник / експортер”. У графі зазначаються відомості про нерезидента — відправника готової продукції, яка вироблена з давальницької сировини українського замовника, відповідно до товаросупровідних документів. Якщо відправник готової продукції не є його виконавцем, то в графі 2 зазначаються дані виконавця і робиться запис: “Див. на звороті”, а на зворотному боці ВМД наводяться відомості про відправника готової продукції.

Графа 8 “Одержувач / імпортер”. У графі наводяться відомості про постійне представництво в Україні іноземного замовника.

Графа 9 “Особа, відповідальна за фінансове врегулювання”. У графі зазначаються реквізити особи, що надала органу державної податкової служби письмове зобов’язання щодо вивезення готової продукції в установлений період, або оформляється вексель на сплату необхідних податків при ввезенні ДС, тобто українського виконавця.

Графа 24 “Характер угоди”. Вказуються такі коди — 82/000, де:

- 82 — інше;
- 000 — сплата коштів за ДС не здійснюється.

Графа 31 “Вантажні місця та опис товару”, “Маркування та кількість — номери контейнерів — опис товару”. Перед описом товару здійснюється запис: “Готова продукція з давальницької сировини”.

Графа 37 “Процедура”. У графі зазначається 6-значний код процедури: 405150, де:

- код митного режиму “40” — випуск готової продукції у вільний обіг на митній території України;
- код попереднього митного режиму “51” — попередня переробка ДС на митній території України;
- код особливості переміщення товарів “50” — інше.

Графа 40 “Загальна декларація / попередній документ”.

У графі проставляються номер і дата попереднього документа ВМД, реквізити документа, у якому заявлялися відомості про товар та код цього документа згідно з Класифікатором документів, тобто зазначається номер вантажної митної декларації на ввезення давальницької сировини іноземного замовника — ВМД ІМ 51.

Після митного оформлення готової продукції за ВМД ІМ 40 постійне представництво іноземного замовника зобов'язане передати українському виконавцеві екземпляр ВМД ІМ 40, копію контракту між іноземним замовником та українським суб'єктом — покупцем готової продукції, акт приймання-передачі готової продукції постійним представництвом іноземного замовника, довідку про сплату ввізного мита, інших податків та зборів, видану органом державної митної служби за місцем знаходження постійного представництва іноземного замовника, протягом десяти робочих днів після оформлення акта приймання-передачі готової продукції. На підставі ВМД ІМ 40 на готову продукцію письмове зобов'язання (або вексель) погашається (частково або у повному обсязі) залежно від кількості переробленого ДС в дану готову продукцію. У разі оформлення повного обсягу готової продукції операція з переробки давальницької сировини знімається з контролю.

У разі втрати чи повного відсуття давальницької сировини або готової продукції внаслідок форс-мажорних обставин, факт настання яких засвідчений Торгово-промисловою палатою України або регіональними торгово-промисловими палатами, вексель (письмове зобов'язання) погашається, і ввізне мито, податки та збори (крім митних зборів) не справляються. У разі потреби рівень відсуття давальницької сировини або готової продукції та можливість її використання визначаються Торгово-промисловою палатою України або регіональними торгово-промисловими палатами.

Відходи чи брухт, що залишилися після відсуття давальницької сировини або готової продукції чи після переробки давальницької сировини, у разі їх реалізації на митній території України підлягають обкладенню ввізним митом, іншими податками та зборами, що справляються при ввезенні аналогічних відходів та брухту відповідно до законодавства.

Сплата зазначених податків та зборів провадиться покупцем відходів чи брухту, який оформляє ввізну вантажну митну декларацію ВМД ІМ 40 без фактичного ввезення товару в Україну за кодом УКТЗЕД відходів чи брухту.

За письмовою заявою іноземного замовника давальницька сировина, ввезена ним і не перероблена на митній території України, або відходи чи брухт, що залишилися після повного зіпсуття давальницької сировини або готової продукції внаслідок форс-мажорних обставин чи після переробки давальницької сировини, можуть бути вивезені за межі митної території України. При цьому українським виконавцем подається до митниці ВМД на повернення залишків давальницької сировини. ВМД заповнюється відповідно до вимог п. 2.6 наказу Держмитслужби від 11.10.2002 № 555.

Пунктом 2.6 Порядку заповнення вантажної митної декларації відповідно до митних режимів визначено особливості заповнення граф вантажної митної декларації відповідно до митного режиму експорту при вивезенні залишків давальницької сировини або поверненні непереробленої давальницької сировини іноземного замовника.

Згідно з Інструкцією та Порядком заповнення граф ВМД відповідно до митного режиму експорту (пункт 2.1 цього Порядку) декларантом заповнюються такі графи: А, В, 1, 2, 3, 5, 6, 8, 9, 11, 12, 13, 14, 17, 17а, 18, 19, 20, 21, 22, 23, 25, 26, 27, 28, 29, 31, 32, 33, 34, 35, 36, 37, 38, 39, 40, 41, 42, 44, 45, 46, 47, 49, 50, 52, 54.

Графи 7, С та D заповнюються інспектором митниці.

Інші графи ВМД не заповнюються.

Особливості заповнення граф зазначеної ВМД

Графа 1 "Тип декларації". У першому підрозділі графи проставляється літерний код напрямку переміщення товарів "ЕК", у другому — код митного режиму "00", третій підрозділ не заповнюється.

Графа 9 "Особа, відповідальна за фінансове врегулювання". Зазначаються реквізити векселедавця або особи, що пода-

ла органу державної податкової служби письмове зобов'язання щодо вивезення готової продукції в установленій період.

Графа 24 “Характер угоди”. Вказуються такі коди: 82/000, де:

- 82 — інше;
- 000 — сплата коштів за давальницьку сировину не здійснюється.

Графа 31 “Вантажні місця та опис товару”, “Маркування та кількість — номери контейнерів — опис товару”. Перед описом товару зазначається: “Повернення давальницької сировини”.

Графа 37 “Процедура”. У графі зазначається 6-значний код процедури: 005148, де:

- код митного режиму “00”;
- код попереднього митного режиму “51”;
- код особливості переміщення товарів “48”.

Графа 40 “Загальна декларація / попередній документ”. У графі проставляються номер і дата попереднього документа ВМД, реквізити документа, у якому заявлялися відомості про товар та код цього документа згідно з Класифікатором документів, тобто зазначається номер вантажної митної декларації на ввезення давальницької сировини іноземного замовника — ВМД ІМ 51.

Графа 52 “Гарантія не дійсна для...” У графі зазначається дата доставки залишків давальницької сировини або непереробленої давальницької сировини в прикордонну митницю призначення.

2.2.5. Особливості заповнення ВМД в режимі імпорту при ввезенні гуманітарної допомоги

1. Закон України “Про гуманітарну допомогу” визначає наведені нижче терміни та поняття в такому значенні:

— *безоплатна допомога (пересилка, виконання робіт, надання послуг)* — надання гуманітарної допомоги без будь-якої грошової, матеріальної або інших видів компенсацій донорам;

— *гуманітарна допомога* — цільова адресна безоплатна допомога у грошовій або натуральній формі у вигляді безповоротної фінансової допомоги або добровільних пожертвувань, або допомога у вигляді виконання робіт, послуг, що надаються іноземними та вітчизняними донорами з гуманних мотивів одержувачам гуманітарної допомоги в Україні або за кордоном, які потребують її у зв’язку з соціальною незахищеністю, матеріальною незабезпеченістю, важким фінансовим становищем, виникненням надзвичайного стану, зокрема внаслідок стихійного лиха, аварій, епідемій і епізоотій, екологічних, техногенних та інших катастроф, які створюють загрозу для життя і здоров’я населення, або тяжкою хворобою конкретних фізичних осіб. Гуманітарна допомога є різновидом благодійництва і має спрямовуватися відповідно до обставин, об’єктивних потреб, згоди її одержувачів та за умови дотримання вимог ст. 4 Закону України “Про благодійництво та благодійні організації” (531/97-ВР);

— *донори (іноземні, вітчизняні)* — юридичні та фізичні особи в Україні або за її межами, які добровільно надають гуманітарну допомогу отримувачам гуманітарної допомоги в Україні або за її межами;

— *отримувачі гуманітарної допомоги* — такі юридичні особи, яких зареєстровано в установленому Кабінетом Міністрів України порядку в Єдиному реєстрі отримувачів гуманітарної допомоги:

а) підприємства громадських організацій інвалідів, ветеранів війни та праці, а також підприємства, установи та організації, що утримуються за рахунок бюджетів, та уповноважені ними державні установи;

б) благодійні організації, створені у порядку, визначеному Законом України “Про благодійництво та благодійні організації”;

в) громадські організації інвалідів, ветеранів війни та праці, Товариство Червоного Хреста України та його обласні організації, творчі спілки, а також громадські організації, створені для здійснення передбаченої їх статутними документами екологічної, оздоровчої, аматорської, спортивної, культурної, освітньої та наукової діяльності;

г) релігійні організації, зареєстровані у порядку, передбаченому Законом України “Про свободу совісті та релігійні організації” (987-12);

— *набувачі гуманітарної допомоги* — фізичні та юридичні особи, які її потребують і яким вона безпосередньо надається. Набувачі гуманітарної допомоги із статусом юридичної особи визначаються відповідно до вищезазначених пунктів “а”, “б”, “в”, “г”.

2. Підставою для започаткування процедури визнання допомоги гуманітарною є письмова пропозиція донора про її надання.

Підставою для здійснення гуманітарної допомоги в Україні є письмова згода отримувача гуманітарної допомоги на її одержання. Отримувач гуманітарної допомоги має такі самі права на її використання, що і набувач гуманітарної допомоги.

Зміну отримувача гуманітарної допомоги та її переадресування можливо здійснювати лише за погодженням з іноземними донорами за рішенням відповідної комісії з питань гуманітарної допомоги.

3. До спеціально уповноважених державних органів з питань гуманітарної допомоги належать:

— комісія з питань гуманітарної допомоги при Кабінеті Міністрів України;

— комісія з питань гуманітарної допомоги при Раді міністрів Автономної Республіки Крим;

— комісії з питань гуманітарної допомоги при обласних, Київській та Севастопольській міських державних адміністраціях.

До складу комісій з питань гуманітарної допомоги в обов'язковому порядку входять представники митних і податкових органів України, Міністерства праці та соціальної політики України, Міністерства охорони здоров'я України, Міністерства внутрішніх справ України, їх органів на місцях, Національного банку України чи його філій (територіальних управлінь) та, за їх згодою, народні депутати відповідних рад та представники громадських організацій.

У разі надання Україною гуманітарної допомоги іншим державам до складу Комісії з питань гуманітарної допомоги при Кабінеті Міністрів України обов'язково додатково залучаються представники Міністерства економіки та з питань європейської інтеграції України, Міністерства фінансів України, Міністерства України з питань надзвичайних ситуацій та у справах захисту населення від наслідків Чорнобильської катастрофи, Державного комітету України з матеріальних резервів, Державного комітету у справах охорони державного кордону України.

Комісію з питань гуманітарної допомоги при Кабінеті Міністрів України очолює віце-прем'єр-міністр Кабінету Міністрів України. Комісії з питань гуманітарної допомоги при Раді міністрів Автономної Республіки Крим, обласних, Київській та Севастопольській міських державних адміністраціях очолюють заступники керівників зазначених органів.

Положення про Комісію з питань гуманітарної допомоги при Кабінеті Міністрів України та Типове положення про комісії з питань гуманітарної допомоги при Раді міністрів Автономної Республіки Крим, обласних, Київській та Севастопольській міських державних адміністраціях затверджуються Кабінетом Міністрів України.

4. Комісія з питань гуманітарної допомоги при Кабінеті Міністрів України здійснює:

— визнання вантажів, коштів, у тому числі в іноземній валюті, виконаних робіт, наданих послуг гуманітарною допомогою;

— контроль за транспортуванням, отриманням, збереженням, охороною, складуванням, розподілом, цільовим використанням, обліком гуманітарної допомоги, підготовкою відповідної статистичної звітності;

— контроль за діяльністю комісій з питань гуманітарної допомоги при Раді міністрів Автономної Республіки Крим, обласних, Київській та Севастопольській міських державних адміністраціях, які діють в межах наданих їм повноважень.

Комісії з питань гуманітарної допомоги при Раді міністрів Автономної Республіки Крим, обласних, Київській та Севастопольській міських державних адміністраціях мають право визнавати гуманітарною допомогою вантажі, зокрема збірні гуманітарні вантажі продуктів харчування з обмеженим терміном зберігання, предмети медичного призначення, одяг, взуття, м'який інвентар, предмети соціального призначення та реабілітації інвалідів. Вартісна оцінка або кількісні розміри цих вантажів визначаються Кабінетом Міністрів України.

У разі незгоди отримувача гуманітарної допомоги або іноземного донора з рішенням комісій з питань гуманітарної допомоги при Раді міністрів Автономної Республіки Крим, обласних, Київській та Севастопольській міських державних адміністраціях остаточне рішення приймає Комісія з питань гуманітарної допомоги при Кабінеті Міністрів України.

У випадках стихійного лиха, аварій, епідемій і епізоотій, екологічних, техногенних та інших катастроф, які створюють загрозу для життя і здоров'я населення, або тяжкої хвороби конкретних фізичних осіб Комісія з питань гуманітарної допомоги при Кабінеті Міністрів України може встановлювати спрощений порядок надання та розподілу гуманітарної допомоги або надавати тимчасові надзвичайні повноваження комісіям з питань гуманітарної допомоги при Раді міністрів Автономної Республіки Крим, обласних, Київській та Севастопольській міських державних адміністраціях.

Комісія з питань гуманітарної допомоги при Кабінеті Міністрів України та відповідні комісії з питань гуманітарної допомоги при Раді міністрів Автономної Республіки Крим, обласних, Київській та Севастопольській міських державних адміністраціях забезпечують широку гласність у висвітленні через засоби масової інформації всіх аспектів своєї діяльності щодо отримання, розподілу та використання гуманітарної допомоги.

5. Гуманітарна допомога у вигляді виконання робіт, надання послуг, у грошовій або натуральній формі (крім підакцизних товарів), яка надається, ввозиться, пересилається в Україну, звільняється від оподаткування.

Комісія з питань гуманітарної допомоги при Кабінеті Міністрів України може визнати гуманітарною допомогою, із звільненням від оподаткування та обов'язкових платежів до бюджету, такі підакцизні товари:

— автомобілі швидкої медичної допомоги, легкові автомобілі спеціального призначення для Міністерства внутрішніх справ України;

— транспортні засоби, призначені для перевезення більше ніж 8 осіб, що передаються у користування установам соціального захисту населення, державним закладам охорони здоров'я і навчальним закладам, громадським організаціям інвалідів, ветеранів війни та праці, Товариству Червоного Хреста України та його обласним організаціям, державним закладам системи реабілітації, фізичної культури і спорту інвалідів "Інваспорт";

— легкові автомобілі, які на момент ввезення на митну територію України були виготовлені не більш як 10 років тому, з об'ємом двигуна не більш як 1800 куб. см, що отримуються Міністерством праці та соціального захисту населення Автономної Республіки Крим, управліннями соціального захисту населення обласних, Київської та Севастопольської міських державних адміністрацій або Міністерством праці та соціальної політики України для подальшої передачі інвалідам, які перебувають в установленому порядку на обліку для отримання спеціального автотранспорту.

Визнання гуманітарною допомогою вантажів (товарів), перелічених вище, здійснюється Комісією з питань гуманітарної допомоги при Кабінеті Міністрів України у кожному конкретному випадку.

Якщо кошти або товари (роботи, послуги), звільнені від оподаткування як гуманітарна допомога, було використано не за цільовим призначенням, вони вважаються доходом і оподатковуються відповідно до законодавства України.

6. Підставою для надання дозволу на ввезення на митну територію України вантажів гуманітарної допомоги поряд з іншими документами є наявність отримувача в Єдиному реєстрі отримувачів гуманітарної допомоги. Інформація про включення

отримувача до Єдиного реєстру міститься у графі 3 додатків до протоколів засідання Комісії з питань гуманітарної допомоги при Кабінеті Міністрів України з переліками товарів (коштів) або виписок з цих протоколів після інформації про адресу та назву отримувача. Реєстраційний номер складається з п'яти цифр та двох літер "ЄР". Поряд з цим інформація про перелік юридичних осіб, які включені до Єдиного реєстру, надсилається митним органам разом з протоколами засідання Комісії з питань гуманітарної допомоги при Кабінеті Міністрів України у електронному вигляді.

Товари (предмети), що ввозяться (пересилаються) як гуманітарна допомога, переміщуються через митний кордон без застосування попереднього повідомлення, попередніх вантажних митних декларацій.

Товари (предмети) гуманітарної допомоги ввозяться на митну територію України тільки за наявності документального підтвердження якості, безпеки та можливості їх споживання. Товари (предмети) гуманітарної допомоги, термін придатності яких на момент перетину державного кордону закінчився та щодо яких відсутнє документальне підтвердження можливості їх споживання, на митну територію України не допускаються.

Харчові продукти та інші товари (предмети) гуманітарної допомоги, що мають обмежений термін споживання, ввозяться на митну територію України за умови, що на момент перетинання державного кордону термін їх придатності становить не менш як 1/3 терміну, визначеного виробником, а медичних та ветеринарних препаратів — не менш як 6 місяців. Одяг, взуття, білизна, що були у вжитку, допускаються до ввезення на митну територію України, якщо їх зношення не перевищує 30 відсотків.

7. Митне оформлення гуманітарного товару здійснюється митницею за місцем знаходження його отримувача тільки після проведення відповідного санітарного, ветеринарного, фітосанітарного, радіологічного та екологічного контролю. До отримання відповідних дозволів контролюючих органів гуманітарний товар передається на зберігання під митним контролем отримувачу гуманітарної допомоги.

Декларування товарів здійснюється відповідно до Інструкції про першочергове безкоштовне спрощене декларування

гуманітарної допомоги, затвердженої Держмитслужбою, отримувачем гуманітарної допомоги самостійно або за його бажанням допущеним митницею відповідним підприємством. У разі коли отримувач гуманітарної допомоги не може самостійно здійснити декларування товарів, він письмово звертається до митниці за місцем його знаходження. До звернення додаються всі документи на товари, включаючи документ контролю за доставкою вантажу до митниці призначення та акт огляду вантажу, оформлений у пункті пропуску через державний кордон України.

Службова особа митниці терміново розглядає звернення, визначає підприємство, яке здійснюватиме декларування товарів відповідно до затвердженого митницею графіка безкоштовного декларування гуманітарних вантажів підприємствами, та оформляє заявку на проведення декларування товарів у двох примірниках, один з яких залишається в митниці. Заявка реєструється в окремому журналі.

Митне оформлення гуманітарного товару здійснюється митницею без сплати митних зборів за наявності рішення Комісії з питань гуманітарної допомоги при Кабінеті Міністрів України про визнання цих товарів гуманітарною допомогою або рішення зазначеної Комісії про підтвердження інформації регіональних комісій про визнання товарів гуманітарною допомогою.

Гуманітарні вантажі (товари) до митного оформлення можуть перебувати під митним контролем без справляння митних зборів 90 діб з моменту переміщення їх через митний кордон України.

Заповнення вантажної митної декларації у разі надходження в Україну вантажів гуманітарної допомоги здійснюється згідно з Порядком заповнення граф вантажної митної декларації відповідно до митних режимів експорту, імпорту, транзиту, тимчасового ввезення (вивезення), митного складу, магазину безмитної торгівлі, затвердженим наказом Держмитслужби від 30.06.98 № 380 та зареєстрованим у Міністерстві юстиції України 22.07.98 за № 469/2909 (у редакції наказу Держмитслужби від 14.10.2002 № 555). При цьому коди товарів у графах 33 ВМД зазначаються при застосуванні спрощеного порядку декларування до чотирьох знаків. У розділі 7 у графі 44 ВМД "Додаткова інформація / подані документи" проставляються код документа "7060", номер і дата протоколу відповідної Ко-

місії з питань гуманітарної допомоги. Вантажні митні декларації без позначення (клейма) "Гуманітарна допомога. Продаж заборонено" для оформлення не приймаються. Замість додаткових аркушів ВМД форми МД-3 можуть бути використані формуляри-специфікації форми МД-8. Результати митного оформлення завіряються печаткою інспектора митниці, яка проставляється на товаросупровідних документах і вантажних митних деклараціях. Приклад заповнення ВМД в режимі імпорту при ввезенні гуманітарної допомоги подано на рис. 2.6.

8. Для визначення якості та підтвердження придатності до споживання товарів (предметів) гуманітарної допомоги, що надійшли в зону діяльності митниць, її отримувач звертається до митного органу з письмовою заявою про надання дозволу на видачу зразків проб для проведення аналізу. Обсяг товарів (предметів) гуманітарної допомоги у вантажній митній декларації зазначається з урахуванням зразків товарів (предметів), виданих на аналіз.

Копію висновку про неналежну якість або непридатність до споживання товарів (предметів) гуманітарної допомоги органи, що здійснювали їх аналіз, надсилають до комісій з питань гуманітарної допомоги при Раді міністрів Автономної Республіки Крим, обласних, Київській та Севастопольській міськдержадміністраціях. За поданням зазначених комісій рішення про вивезення за межі України або знищення цих товарів (предметів) гуманітарної допомоги приймає Комісія з питань гуманітарної допомоги при Кабінеті Міністрів України (далі — Комісія).

Неякісні або непридатні до споживання товари (предмети) гуманітарної допомоги до прийняття рішення Комісії повинні зберігатися у спеціально обладнаних складських приміщеннях з дотриманням вимог законодавства щодо товарів, які перебувають під митним контролем на території України.

Якщо Комісія прийняла рішення про вивезення за межі України товарів (предметів) гуманітарної допомоги, донор або її отримувач зобов'язаний вивезти їх у місячний термін з дня отримання рішення.

У разі прийняття Комісією рішення про знищення неякісних або непридатних до споживання товарів (предметів) гуманітарної допомоги воно має бути виконане з дотриманням вимог природоохоронного законодавства України.

Форм №1 С

УНІФІКОВАНИЙ АДМИНІСТРАТИВНИЙ ДОКУМЕНТ (ТОАР)

1. Назва товару Дерезамп. Зурбо К., паспорт РФ 4506 N000293 від. 01.07.03р. ГУВД Москви м. Москва, вул. Польская Яковлева ЖБ, кв. 211-212, Російська Федерація		1. Тип акцизу ІМ 40 ГД		4. Р/Р N 26008109931001 ЖР КБ "Промінбанк" №01251531 2. В/Р N 26007199931062 ЖР КБ "Промінбанк" №01251531	
2. Код товару 3212831 - 63 / 0003491286		3. Дані про країну 1 4		5. Код митної території 800000003/4/	
3. Назва підприємства Голов. управ. праці та соц. захисту населення обл. держ. адміністрації 61022, м. Харків, Держпром, Зп.п. бпов К. 202-209, Україна		6. Дані про країну 1		7. Код митної території 46219.62	
4. Ідентифікатор № 248714320307		8. Код митної території Російська Федер. 643		9. Код митної території 643	
5. Назва підприємства КП "МП-Сервіс" 61166 м. Харків, пр. Леніна, 17 80000/073 БМ-01368 від 31/05/01. 2010300 - 63 / 0024671437		10. Код митної території 643 0		11. Код митної території 840	
12. Код митної території 2 0717Р/АК1659		13. Код митної території 643 0		14. Код митної території 840	
15. Код митної території 2 0717Р/АК1659		16. Код митної території 643		17. Код митної території 840	
18. Код митної території 30		19. Код митної території 30		20. Код митної території 30	
21. Код митної території 302020100		22. Код митної території 302020100		23. Код митної території 302020100	
24. Назва підприємства Митна територія м. Харків		25. Код митної території 302020100		26. Код митної території 302020100	
27. Назва підприємства Митна територія м. Харків 1. Класна скульптурна композиція "Харько", виконана у техніці вилівання в бронзі, у роздільному стані - 1шт. Автор скульптурни мистецтви художник РФ академик З.К.Дерете м.л. див. на звороті		28. Код митної території 1		29. Код митної території 9703	
30. Код митної території 0104 6020201002.4.000303.001 2.2790 0002500 3.3123 N 1 СК 4.4600 Парча МІВ-1623 6.6801 ПП Держжирського р-ну 916 6.8861 103929 7.7020 ЗУ/1192/ХІУ 7.7020 ЗУ/1192/ХІУ 7.7020 ЗУ/1192/ХІУ 7.7020 ЗУ/2412/К див. на звороті		31. Код митної території 1		32. Код митної території 000	
33. Код митної території 010 48219.62 грн 020 46219.62 грн 023 48530.60 грн		34. Код митної території Б.З % 3 % 20 %		35. Код митної території 92.44 грн 2310.06 грн 6796.12 грн	
36. Код митної території 010 48219.62 грн 020 46219.62 грн 023 48530.60 грн		37. Код митної території Б.З % 3 % 20 %		38. Код митної території 92.44 грн 2310.06 грн 6796.12 грн	
39. Код митної території 010 48219.62 грн 020 46219.62 грн 023 48530.60 грн		40. Код митної території Б.З % 3 % 20 %		41. Код митної території 92.44 грн 2310.06 грн 6796.12 грн	
42. Код митної території 010 48219.62 грн 020 46219.62 грн 023 48530.60 грн		43. Код митної території Б.З % 3 % 20 %		44. Код митної території 92.44 грн 2310.06 грн 6796.12 грн	

ГУМАНІТАРНА ДОПОМОГА
ІНШОДІЖ ЗАБОРОНЕНО
 22.02

Рис. 2.6. Приклад заловнення ВМД в режимі імпорту при ввезенні гуманітарної допомоги

Знищення неякісних або непридатних до споживання товарів (предметів) гуманітарної допомоги здійснюється під контролем комісії, яка утворюється з представників Держмитслужби, Державної податкової адміністрації, органів Міністерства екології та природних ресурсів, МВС, державної ветеринарної медицини, карантинної служби та місцевих органів виконавчої влади.

Для отримання дозволу на знищення неякісних або непридатних до споживання товарів (предметів) гуманітарної допомоги отримувач цієї допомоги подає до територіальних органів Міністерства екології та природних ресурсів відповідну заяву. До заяви додається рішення Комісії про знищення товарів (предметів) гуманітарної допомоги.

Знищення неякісних або непридатних до споживання товарів (предметів) гуманітарної допомоги здійснюється на підприємствах та установах, що мають на це відповідний дозвіл.

За фактом знищення неякісних або непридатних до споживання товарів (предметів) гуманітарної допомоги складається відповідний акт, який підписується керівником підприємства (установи), на якому знищені товари (предмети), представниками Держмитслужби, Державної податкової адміністрації, Міністерства екології та природних ресурсів, МВС, державної ветеринарної медицини, карантинної служби, місцевих органів виконавчої влади та засвідчується печаткою митного органу.

Фінансування витрат, пов'язаних з вивезенням за межі України або знищенням неякісних та непридатних до споживання товарів (предметів) гуманітарної допомоги, здійснюється донорами або отримувачами гуманітарної допомоги.

Комісії з питань гуманітарної допомоги при Раді міністрів Автономної Республіки Крим, обласних, Київській та Севастопольській міськдержадміністраціях допомагають отримувачам гуманітарної допомоги у вивезенні за межі України або переміщення до місця знищення неякісних та непридатних до споживання товарів (предметів) гуманітарної допомоги.

2.2.6. Особливості заповнення ВМД в режимі імпорту при ввезенні продукції морського промислу, добутої українськими суднами й суднами, орендованими (зафрахтованими) українськими підприємствами та організаціями

Наказом Держмитслужби від 17.08.98 за № 504 затверджено Порядок митного оформлення продукції морського промислу, яка ввозиться на митну територію України, зареєстрованим у Мін'юсті 01.12.98 за № 766/3206).

Порядок митного оформлення продукції морського промислу, яка ввозиться на митну територію України (далі — Порядок), розроблено відповідно до Митного кодексу, законів України “Про Єдиний митний тариф”, “Про податок на додану вартість”, “Про державне регулювання імпорту сільськогосподарської продукції” з метою вдосконалення митного контролю при ввезенні продукції морського промислу на митну територію України.

Дія цього Порядку поширюється на будь-яку продукцію морського промислу, яка добута (виловлена, вироблена) у Світовому океані українськими суднами та суднами, орендованими (зафрахтованими) українськими риболовецькими підприємствами та організаціями, або суднами, що належать нерезидентам. У цьому Порядку терміни вживаються у такому значенні.

“Риболовецькі підприємства й організації” — українські суб'єкти підприємницької діяльності, що ведуть промисел на своїх та орендованих (зафрахтованих) суднах або виробляють на них продукцію морського промислу.

“Продукція морського промислу” — необроблені або охолоджені, солоні, морожені, консервовані, перероблені в борошно або іншу продукцію риба, безхребетні, ракоподібні, мушлі та ін.

“Контрольні служби” — державні органи, які згідно з чинним законодавством України уповноважені здійснювати відповідний контроль продукції морського промислу при ввезенні її на митну територію України.

“Українське судно” — судно, зареєстроване у Державному судовому реєстрі, Судновій книзі.

“Світовий океан” — акваторія морів та океанів за межами митної території України.

Митне оформлення продукції морського промислу, що ввозиться на митну територію України, проводиться після експертизи продукції контрольними службами та з їх дозволу на її переміщення через митний кордон України.

Нарахування митних зборів здійснюється за ставками, встановленими пунктом 1 постанови Кабінету Міністрів від 27.01.97 № 65 “Про ставки митних зборів”.

Митне оформлення продукції морського промислу, добутої (виловленої, виробленої) власними суднами українських риболовецьких підприємств та організацій (незалежно від форми власності), проводиться на підставі таких документів:

- вантажної митної декларації;
- копії свідоцтва про право власності на судно;
- копії свідоцтва про право плавання під Державним прапором України;
- письмової заяви судовласника про те, що судно не передано в оренду іншій особі;
- дозволів державних органів, контролю яких підлягає продукція морського промислу;
- вантажних і товаросупровідних документів (накладних, коносаментів, специфікацій, рахунків-фактур тощо);
- документа, що підтверджує українське походження продукції морського промислу.

Для підтвердження українського походження продукції морського промислу митному органу подається сертифікат походження товару загальної форми, виданий Торгово-промисловою палатою України або регіональною торгово-промисловою палатою.

У разі ввезення продукції морського промислу, добутої (виловленої, виробленої) суднами, орендованими (зафрахтованими) українськими риболовецькими підприємствами та організаціями незалежно від форми власності, до вищезазначених документів додається договір про фрахт судна.

Митне оформлення продукції морського промислу, ввезеної на митну територію України перевізником, здійснюється за умови подання вищезазначених документів, а також акта приймання-передачі цієї продукції, підписаного підприємством — виробником та підприємством-перевізником, та коносамента судна-перевізника.

Електронні копії вантажних митних декларацій передаються до регіональних митниць.

Митне оформлення продукції морського промислу, добутої (виловленої, виробленої) суднами, що належать нерезидентам, або суднами, зафрахтованими в українських підприємств, яка ввозиться на митну територію України, здійснюється на загальних підставах як імпорт товару.

Митне оформлення продукції морського промислу, придбаної українськими підприємствами, здійснюється на загальних підставах як імпорт товару.

Порядок оподаткування при ввезенні продукції морського промислу, добутої українськими суднами й суднами, орендованими (зафрахтованими) українськими підприємствами та організаціями визначено законами України “Про Єдиний митний тариф” від 05.02.92 № 2097-XII, “Про податок на додану вартість” від 03.04.97 № 168/97-ВР, “Про державне регулювання імпорту сільськогосподарської продукції” від 17.07.97 № 468/97-ВР.

Відповідно до пункту 5.4 Закону України “Про податок на додану вартість” звільняються від оподаткування податком на додану вартість операції з ввезення на митну територію України товарів морського промислу (риби, ссавців, мушель, ракоподібних, водних рослин тощо, охолоджених, солоних, морожених, консервованих, перероблених в борошно або в іншу продукцію), видобутих (виловлених, вироблених) суднами, зареєстрованими в Державному судовому реєстрі України (далі — ДСРУ) або Судновій книзі України (далі — СКУ). Операції з подальшого продажу зазначених товарів юридичними особами — судовласниками або фрахтувальниками — оподатковуються в загальному порядку.

Згідно з цим же Законом продаж товарів — це будь-які операції, що здійснюються за договорами купівлі-продажу, міни, поставки та іншими цивільно-правовими договорами, які передбачають передачу прав власності на такі товари за компенсацію незалежно від строків її надання, а також операції з безоплатного надання товарів.

Пунктом “б” статті 19 Закону України “Про Єдиний митний тариф” встановлено, що від сплати мита звільняються предмети матеріально-технічного постачання та спорядження, паливо, сировина для промислової переробки, продовольство та інше

майно, що вивозяться за межі митної території України для забезпечення виробничої діяльності українських та орендованих (зафрахтованих) українськими підприємствами й організаціями суден, які ведуть морський промисел, а також продукція їх промислу, що ввозиться на митну територію України.

Згідно з Інструкцією про порядок заповнення вантажної митної декларації, затвердженою наказом Держмитслужби України від 09.07.97 № 307 (у редакції наказу Держмитслужби України від 18.04.2002 № 207) і зареєстрованою в Міністерстві юстиції України 29.05.2002 за № 462/6750 (далі — Інструкція) відповідно до митного режиму випуску у вільний обіг (пункт 3.1 цього Порядку) декларантом заповнюються такі графи: А, В, 1, 2, 3, 5, 6, 12, 14, 18, 19, 21, 25, 26, 29, 31, 32, 33, 34, 36, 37, 38, 41, 44, 45, 47, 54.

Графи 7, С та D заповнюються інспектором митниці.

Інші графи ВМД не заповнюються.

Особливості заповнення граф

Графа 2 “Відправник / експортер”. У графі зазначаються відомості про українського суб’єкта підприємницької діяльності, що веде промисел, а також назва судна (суден), на якому проводилося видобування (виловлення, вироблення) продукції морського промислу.

Графа 11 “Торговельна країна”. У графі зазначається цифровий код України відповідно до Класифікатора країн світу та територій, затвердженого наказом Держмиткому України від 16.02.95 № 57 (зі змінами і доповненнями, внесеними наказом Держмиткому України від 07.06.96 № 246, наказом Держмитслужби України від 22.08.2001 № 574).

Графа 36 “Преференції”. 1. Продукція морського промислу, добута (виловлена, вироблена) суднами, зареєстрованими у ДСРУ або СКУ, митне оформлення якої здійснюють безпосередньо українські судновласники цих суден:

1.1. Товари групи 3 УКТЗЕД звільняються від сплати ввізного мита та податку на додану вартість. При цьому графа 36 ВМД “Преференція” заповнюється таким чином: “019/000/019”.

1.2. Товари інших груп УКТЗЕД звільняються від сплати ввізного мита та податку на додану вартість. При цьому графа 36 ВМД “Преференція” заповнюється таким чином: “002/000/019”.

2. Продукція морського промислу, видобута (виловлена, вироблена) суднами, зареєстрованими у ДСРУ або СКУ, митне оформлення якої здійснюють безпосередньо українські фрахтувальники цих суден:

2.1. Товари групи 3 УКТЗЕД звільняються від сплати ввізного мита та податку на додану вартість. При цьому графа 36 ВМД “Преференція” заповнюється таким чином: “019/000/019”.

2.2. Товари інших груп УКТЗЕД звільняються від сплати ввізного мита та податку на додану вартість. При цьому графа 36 ВМД “Преференція” заповнюється таким чином: “002/000/019”.

3. Продукція морського промислу, видобута (виловлена, вироблена) суднами, не зареєстрованими у ДСРУ або СКУ, митне оформлення якої здійснюють безпосередньо українські фрахтувальники цих суден:

3.1. Товари групи 3 УКТЗЕД оподатковуються ввізним митом та податком на додану вартість на загальних підставах. При цьому графа 36 ВМД “Преференція” заповнюється таким чином: “000/000/000”.

3.2. Товари інших груп УКТЗЕД оподатковуються податком на додану вартість на загальних підставах. При наданні сертифіката форми У-1 про українське походження товару ввізне мито не стягується. При цьому графа 36 ВМД “Преференція” заповнюється таким чином: “002/000/000”.

4. Продукція морського промислу, видобута (виловлена, вироблена) українськими фрахтувальниками на суднах, не зареєстрованих у ДСРУ або СКУ, митне оформлення якої здійснюють інші суб’єкти господарювання України:

4.1. Товари групи 3 УКТЗЕД оподатковуються ввізним митом та податком на додану вартість на загальних підставах. При цьому графа 36 ВМД “Преференція” заповнюється таким чином: “000/000/000”.

4.2. Товари інших груп УКТЗЕД оподатковуються податком на додану вартість на загальних підставах. При наданні сертифіката форми У-1 про українське походження товару ввізне

мито не стягується. При цьому графа 36 ВМД “Преференція” заповнюється таким чином: “002/000/000”.

5. Продукція морського промислу, видобута (виловлена, вироблена) суднами, не зареєстрованими у ДСРУ або СКУ (крім випадків ввезення, передбачених пунктом 4) оподатковується ввізним митом та податком на додану вартість на загальних підставах. При цьому графа 36 ВМД “Преференція” заповнюється таким чином: “000/000/000”.

Якщо вказані товари призначені для України та походять з країн, з якими укладено угоди про вільну торгівлю, їх митне оформлення зі звільненням від сплати податків здійснюється відповідно до положень та вимог згаданих угод.

Графа 37 “Процедура”. У графі зазначається 6-значний код процедури:

- код митного режиму “40”;
- код попереднього митного режиму;
- код особливості переміщення товарів “09”.

Графа 45 “Митна вартість товару”. У графі зазначається заявлена митна вартість. Визначення митної вартості здійснюється митним органом відповідно до положень статті 16 Закону України від 05.02.92 № 2097-XII “Про Єдиний митний тариф”.

Надання пільг в оподаткуванні при здійсненні митного оформлення продукції морського промислу, що ввозиться на митну територію України, можливе лише за наявності таких необхідних підтверджувальних документів:

- сертифіката про походження товару;
- первинного коносаменту;
- копії свідоцтва про право плавання під Державним прапором України або засвідченої капітаном порту довідки про занесення судна в Державний судовий реєстр;
- копії договору оренди (фрахту) між українським виробником та судновласником;

— письмової заяви судновласника про те, що на момент виробництва рибопродукції, яка ввозиться, судно не перебувало у фрахті іншої особи, або письмова заява виробника про те, що на момент виробництва рибопродукції, яка ввозиться на митну територію України на орендованому (зафрахтованому) українському судні-виробнику, воно не перебувало в субфрахті в іншої особи.

2.3.1. Особливості заповнення ВМД відповідно до митного режиму транзиту

Транзит — митний режим, відповідно до якого товари і транспортні засоби переміщуються під митним контролем між двома митними органами або в межах зони діяльності одного митного органу без будь-якого використання таких товарів і транспортних засобів на митній території України.

Інститут транзиту виник в результаті об'єктивних потреб міжнародного товарообігу та має таку ж довгу історію як і міжнародна торгівля.

У правовому режимі можливо визначити два типи відносин, які виникають відповідно при транзиті транспортних засобів та транзиті товарів.

Регламентація транзиту транспортних засобів займає окреме місце в митному регулюванні зовнішньоекономічної діяльності. Це можна пояснити тим, що транспортні засоби можуть грати роль самостійної або опосередкованої ланки в системі міжнародного товарообігу. Тому положення Митного кодексу про митний режим транзиту розглядають відокремлено — транзит товарів і транзит транспортних засобів.

Крім того, необхідно звернути увагу на те, що в митному законодавстві є також поняття транзит вантажів і транзитні послуги. Поняття “транзит вантажів” включається в поняття “транзит товарів”.

Транзит товарів, транспортних засобів та вантажів — об'єкт транзиту. Транзитні послуги є об'єктивною стороною транзиту, тобто це діяльність учасників транзиту, що здійснюється в межах договорів (контрактів) перевезення, транспортного експедирування, доручення, агентських угод тощо.

Тривалий час товари, що провозилися транзитом через митну територію, обкладались митом, що суперечило економічним інтересами держави. Тільки у XVII столітті більшість держав спростили умови транзиту та звільнили товари, переміщені транзитом митною територією, від сплати більшості зборів та мита.

Одночасно з розвитком комунікацій, засобів транспорту та збільшенням обсягу міжнародних товаропотоків почав розвиватися митний режим транзиту, який відповідав інтересам держави та інтересам перевізників.

Економічний характер транзиту визначається його значенням для:

- розвитку та спрощення міжнародних перевезень (зовнішній аспект);
- стимулювання діяльності у сфері послуг з транспортування та обробки вантажів (внутрішній аспект).

Розвитку режиму транзиту сприяла розробка різних міжнародно-правових документів, які спрямовані на уніфікацію регулювання та спрощення умов транзиту товарів. На національному рівні використання режиму транзиту різність його форм заснована на специфічних внутрішніх факторах (наприклад, розвиток на території держави транспортної інфраструктури).

Згідно зі статтею 200 МК України визначаються такі особливості цього митного режиму:

- товари та транспортні засоби переміщуються під митним контролем між двома митними органами або в межах зони діяльності одного митного органу;
- переміщення товарів та транспортних засобів у режимі транзиту здійснюється без стягнення мита та податків, до транзитних товарів та транспортних засобів не застосовуються заходи економічної політики;
- товари та транспортні засоби не можуть бути використані на митній території України.

Товари та транспортні засоби переміщуються під митним контролем, тобто товари можуть переміщуватися на підставі

відповідних документів та згідно з правилами та умовами, встановленими законодавством України, і контролюються митними органами України. Особи, винні у порушенні законодавства про транзит вантажів, несуть адміністративну, цивільно-правову або кримінальну відповідальність згідно з законами України.

Транзит товарів та транспортних засобів може відбуватися між двома митними органами або в межах зони діяльності одного митного органу. Залежно від цього виділяють такі види транзиту: прохідний та внутрішній, умови яких визначені у ст. 155 МК України.

Згідно з загальним правилом, транзитні товари та транспортні засоби не можуть бути використані на митній території України, тобто вони залишаються у незмінному стані, крім природних втрат, і не використовуються з іншою метою, крім транзиту.

Режим транзиту або окремі його питання можуть регулювати також підзаконні нормативні акти: постанови ВРУ, постанови КМУ, укази Президента України, накази ДМСУ, зареєстровані в Міністерстві.

Регламентація митного режиму транзиту товарів та транспортних засобів не визначає яких-небудь спеціальних обмежень номенклатури, кількості, призначення товарів, до яких може застосовуватись режим транзиту. Обмеження сфери застосування режиму транзиту засновано на загальному правилі, встановленому у ст. 96 МК України. Згідно з указаною статтею транзит через територію товарів окремих видів може заборонятися окремими законами України (транспортні засоби в цій статті включені в поняття "товарів").

Учасники транзиту — вантажовласники та суб'єкти підприємницької діяльності, які у встановленому порядку надають (виконують) транзитні послуги. Учасниками транзиту можуть бути резиденти і нерезиденти.

Товари, що переміщуються транзитом, мають:

- 1) перебувати у незмінному стані, крім змін внаслідок природного зношення або втрат за нормальних умов транспортування та зберігання;
- 2) не використовуватися на території України ні з якою іншою метою, крім транзиту;

3) у випадках, визначених законодавством України, переміщуватися за наявності дозволу на транзит через територію України, який видається відповідними уповноваженими органами;

4) у випадках, визначених Кабінетом Міністрів України, переміщуватися встановленими маршрутами та шляхами;

5) бути доставленими до митного органу призначення у строк, що визначається відповідно до чинних в Україні нормативів на перевезення вантажів, виходячи з виду транспорту, маршруту, відстані до кінцевого пункту та інших умов перевезення.

Режим транзиту здійснюється за наявності умов, які можливо розподілити умовно на дві групи:

1) зобов'язання, які приймає беніфіціар або які накладаються на нього як умови надання йому дозволу на використання режиму;

2) засоби здійснення контролю, які використовуються митними органами для забезпечення дотримання регламентації митного режиму.

Згідно з загальним правилом при переміщенні товарів в режимі транзиту:

— товари повинні перебувати в незмінному стані, крім природних втрат та нормальних умов транспортування. Такі втрати контролює митний орган на підставі підзаконних нормативних актів;

— товари не можуть бути використані на митній території України з іншою метою, крім транзиту. Тобто товар переміщується під одним режимом, не може міняти власника або свої властивості, характеристики.

Але під час транзиту товарів на митній території України з дозволу та під контролем митного органу можуть здійснюватися окремі операції (перевантаження, вивантаження, навантаження, перепакування) з такими товарами без зміни їхніх властивостей та товарного вигляду. Залежно від того, перевантажується транзитний товар чи ні, транзит може бути прямий або змішаний.

Такі операції з транзитним товаром здійснюються в зонах митного контролю виключно за вибором вантажовласника (уповноваженої ним особою) та згодою митних органів.

Згідно з загальним правилом товари в режимі транзиту переміщуються без спеціального дозволу митного органу за наявності належним чином оформлених митних і транспортних документів та накладенням митного забезпечення. Але у випадках, зазначених в законодавстві, товари можуть переміщуватися за наявності дозволу на транзит через територію України. Наприклад, це такі товари, як небезпечні та шкідливі відходи.

Залежно від безпеки товарів для населення України, природного становища держави дозвіл може видаватися КМУ, митними органами або іншим уповноваженим органом.

Митний транзит товарів через територію України здійснюється за маршрутами, які визначаються перевізниками на власний розсуд, виходячи з міркувань економічної доцільності за умови додержання вимог, що визначаються відповідно до цього Кодексу. КМУ можуть встановлюватися обмеження щодо використання окремих шляхів та напрямків транзиту на території України, визначатися шляхи чи напрямки руху для певних видів транспорту чи товарів, що переміщуються транзитом через територію України, пункти пропуску для ввезення та вивезення окремих видів товарів, наприклад для підакцизних товарів.

Граничні строки прохідного митного транзиту залежно від виду транспорту встановлюється КМУ. Строк доставки товарів до митного органу призначення визначається митним органом відправлення відповідно до чинних в Україні нормативів на перевезення вантажів виходячи з виду транспорту, маршруту, відстані до кінцевого пункту та інших умов перевезення. До цього строку не включається час зберігання товарів на складах у разі перевантаження з одного виду транспорту на інший, а також час, необхідний для здійснення інших операцій з товарами з дозволу та під контролем митних органів.

У випадках, передбачених законодавством України, митний орган дозволяє переміщення товарів у режимі транзиту лише за умови належного обладнання транспортного засобу та застосування заходів гарантування доставки товарів до митного органу призначення, передбачених статтями 161—164 цього Кодексу.

Митний кодекс не визначає критерії належного обладнання транспортного засобу при транзиті товарів. Згідно зі змістом митного законодавства України переміщення товарів в режимі транзиту через митний кордон України можуть здійснювати перевізники з урахуванням заходів гарантування доставки товарів, що перебувають під митним контролем визначених статтею 161 МК України, чи митні перевізники з урахуванням положень статтею 182 МК України.

Рішення про застосування заходів гарантування доставки товарів до митних органів призначення приймається у кожному конкретному випадку митними органами, розташованими у місцях, де розпочинається транзит таких товарів, за наявності підстав для застосування зазначених заходів. Заходи гарантування доставки застосовуються в обов'язковому порядку до підакцизних товарів (фінансові гарантії).

Вид заходу гарантування доставки товарів обирається власником чи уповноваженою ним особою, якщо інше не передбачено законом. Заходи гарантування застосовуються за рахунок власника (уповноваженої ним особи).

До товарів, що переміщуються транзитом, може застосовуватися один із таких заходів гарантування доставки цих товарів до митного органу призначення:

— надання власником товарів (уповноваженою ним особою) гарантій митним органам;

— власники товарів (уповноважені ними особи) можуть надавати митним органам гарантії щодо обов'язкової доставки товарів до митного органу призначення. Види, умови та порядок застосування гарантій визначаються чинним законодавством.

Охорона та супроводження товарів митними органами. Охорона і супроводження товарів митними органами здійснюється як при внутрішньому, так і при прохідному митному транзиті. Форма та методи охорони і супроводження товарів до митного органу призначення, а також умови і порядок їх застосування визначаються спеціально уповноваженим центральним органом виконавчої влади в галузі митної справи. Перевізники або власники товарів, переміщуваних транзитом через митну територію України на умовах Конвенції МДП, мають право на власний розсуд обирати охорону і супроводження, виходячи з міркувань безпеки та збереження товарів. Але у

виняткових випадках митні органи вправі вимагати обов'язковості охорони супроводжуваного товару підрозділами митної варті залежно від ступеня ризику. Це необхідно для отримання більшої гарантії дотримання умов транзиту.

Перевезення товарів митним перевізником (ст. 182 МКУ). Митний перевізник — це підприємство, яке здійснює перевезення між митними органами товарів, що перебувають під митним контролем, без застосування заходів гарантування доставки товарів до митного органу призначення і має відповідну ліцензію.

Перевізник вправі здійснювати оформлення фінансових гарантій при транзитних перевезеннях підакцизних товарів, які надаються митним органам і здійснюються незалежними посередниками.

Перевезення на умовах Митної конвенції про міжнародне перевезення вантажів із застосуванням книжки МДП 1975 року. Рішення про допущення товарів до переміщення в режимі транзиту приймається митним органом на підставі наявних документів і за умови виконання перевізником положень цього Кодексу та інших законів України.

Транзит товарів супроводжується документами за переліком, визначеним статтею 6 Закону України “Про транзит вантажів” від 20.10.99 (товаротранспортною накладною, складеною мовою міжнародного спілкування, рахунком-фактурою або іншим документом, що вказує вартість товару, пакувальним листком (специфікацією), вантажною відомістю, книжкою МДП). При декларуванні транзитних вантажів відповідно до митного законодавства України до митних органів подається вантажна митна декларація.

Службовим особам спеціально уповноважених органів виконавчої влади, які здійснюють контроль транзитів вантажів, забороняється вимагати від учасників транзиту іншої документації транзиту.

Перевізник має права та виконує обов'язки, визначені у статтях 154, 157, 158 і 159 МК України та інших законодавчих актах України.

При прийнятті товарів для переміщення у режимі транзиту перевізник повинен укласти угоду, перевірити оформлення митних транспортних документів, а також митне забезпечення, накладене на транспортний засіб і упаковку товарів, за не-

обхідності перевірити або надати гарантії доставки товару до митного органу призначення. За порушення встановленого порядку переміщення товарів транзитом перевізник притягується до відповідальності в порядку, встановленому чинним законодавством України.

Заповнення граф вантажної митної декларації відповідно до митного режиму транзиту

Відповідно до Інструкції декларантом заповнюються такі графи ВМД: А, В, 1, 2, 3, 5, 6, 8, 9, 12, 13, 14, 15, 15а, 17, 17а, 18, 19, 21, 22, 23, 25, 26, 27, 28, 29, 31, 32, 33, 34, 35, 37, 38, 40, 41, 43, 44, 45, 46, 47, 49, 50, 51, 53, 54. (Абзац перший пункту 4.1 в редакції наказу Державної митної служби України від 06.10.2003 № 655.)

Графи 7, 51, 52, С та D заповнюються інспектором митниці. Інші графи ВМД не заповнюються.

Особливості заповнення граф

Графа В “Подобиці розрахунків”. У графі зазначаються код єдиного збору, що справляється в пунктах пропуску через державний кордон України, загальна сума збору, платіжні реквізити.

У разі надання фінансових гарантій при транзитних перевезеннях підакцизних товарів зазначаються коди видів податків та зборів згідно з Класифікатором видів податків та зборів, і суми платежів, нарахованих за цими кодами.

Графа С. У графі зазначаються код єдиного збору, що справляється в пунктах пропуску через державний кордон України, номер і дата квитанції МД-1, яка засвідчує сплату збору, сума збору.

У разі надання при транзитних перевезеннях підакцизних товарів фінансової гарантії у вигляді грошової застави зазначаються:

- номер платіжного документа, що засвідчує перерахування грошової застави;
- дата надходження платежу за платіжним дорученням;

— загальна сума грошової застави та проставляються штамп “СПЛАЧЕНО”, дата, підпис інспектора митниці.

Графа D. Проставляється відмітка про накладене митне забезпечення та зазначаються номер і дата документа, за яким здійснюється контроль за доставкою вантажу в пункт пропуску через митний кордон України й відомості про який не внесено декларантом до ВМД, а також номери та дати відповідних актів (при застосуванні охорони й супроводження вантажу), відомості про які не внесено декларантом до ВМД.

Графа 1 Тип декларації. У першому підрозділі графі проставляється літерний код напрямку переміщення товарів ТР, у другому — код митного режиму “80”, у третьому — літерний код особливості операції (за наявності).

Графа 2 “Відправник / експортер”. У графі зазначаються відомості про відправника товарів, наведені в товаросупровідних документах на товари.

Графа 8 “Одержувач / імпортер”. У графі зазначаються відомості про одержувача, наведені в товаросупровідних документах на товари.

Графа 9 “Особа, відповідальна за фінансове врегулювання”. У разі застосування фінансових гарантій у графі зазначаються відомості про особу, яка надає митним органам України фінансові гарантії щодо обов’язкової доставки товарів. Якщо фінансові гарантії не застосовуються й перевезення товарів митною територією України здійснюється українським експедитором, то до графи заносяться відомості про такого експедитора. В інших випадках графа не заповнюється.

Графа 18 “Транспортний засіб при відправленні”. Наводяться відомості про транспортний засіб, на якому здійснюється перевезення товарів у митницю призначення (у пункт пропуску через митний кордон, через який товари будуть вивезені з митної території України, або в митницю, де буде здійснюватися перевантаження з одного виду транспорту на інший).

Графа 21 “Транспортний засіб на кордоні”. Наводяться відомості про транспортний засіб, у якому товари ввезено на митну територію України.

Графа 22 “Валюта та загальна фактурна вартість”. Правий підрозділ графи не заповнюється.

Графа 29 “Митниця на кордоні”. Зазначаються згідно з Класифікатором митних органів України (та їх структурних підрозділів) найменування й код митного органу (5 знаків), а за наявності — код його структурного підрозділу (9 знаків), у зоні діяльності якого розташовано пункт пропуску через державний кордон України, у якому починається транзитне переміщення товарів.

Графа 33 “Код товару”. Якщо транзит здійснюється без застосування фінансових гарантій, то зазначаються перші чотири знаки коду товару згідно з Українською класифікацією товарів зовнішньоекономічної діяльності.

Графа 43. У графі проставляється цифровий код типу гарантії, яку обрав власник товарів чи уповноважена ним особа, а саме:

- 01 — гарантійний лист;
- 02 — грошова застава;
- 03 — резервна позиція;
- 04 — охорона й супроводження товарів силами митних органів (при цьому графи 9 та 28 не заповнюються);
- 05 — гарантія відповідно до Митної конвенції про міжнародне перевезення вантажів із застосуванням книжки МДП від 14.11.75 (при цьому графи 9 та 28 не заповнюються);
- 06 — фінансова гарантія незалежного фінансового посередника;
- 00 — гарантія не потрібна.

Графа 45 “Митна вартість”. У графі зазначається заявлена митна вартість.

Графа 47 “Нарахування мита та митних платежів”. У разі надання фінансових гарантій при транзитних перевезеннях товарів нараховуються всі види податків та зборів (митні

збори, мито, акцизний збір, податок на додану вартість), що підлягали б сплаті при ввезенні товарів з метою вільного обігу на території України, із зазначенням у колонці “Спосіб платежу” коду способу розрахунку “07” згідно з Класифікатором способів розрахунків.

Графа 49 “Найменування складу”. Визначається номер дозвільного документа на право відкриття та експлуатації МЛС, якщо товар був попередньо розміщений на МЛС, або номер дозволу на використання складського приміщення, резервуара, майданчика як складу тимчасового зберігання, якщо товар був попередньо розміщений на склад тимчасового зберігання.

Графа 50 “Довіритель”. У графі наводяться відомості (назва, місцезнаходження, код ЄДРПОУ, номер телефону) про підприємство-перевізника (або експедитора) та персональні дані безпосереднього виконавця перевезення товарів (на основі пред’явленого паспорта), крім випадків виконання перевезень залізничним транспортом. На зворотному боці кожного аркуша ВМД форми МД-2 наводиться письмове зобов’язання цього виконавця про доставку товарів у митницю призначення:

“Я, _____,
(прізвище, ім’я та по батькові; номер і серія паспорта)
ознайомлений зі змістом статей 109, 114, ... Митного кодексу України й зобов’язуюся перемістити задекларовані товари транзитом через митну територію України та доставити їх у _____ митницю в термін до “__” _____ 20__ р.”.

Це зобов’язання засвідчується особистим підписом представника перевізника (виконавця перевезення) на кожному аркуші ВМД форми МД-2 та особистою номерною печаткою інспектора митниці.

Графа не заповнюється при декларуванні товарів, що переміщуються трубопроводами, лініями електропередачі, якщо на такі товари була оформлена періодична митна декларація.

(Абзац особливостей заповнення графи 50 пункту 4.1 із змінами, внесеними згідно з наказом Державної митної служби України від 29.12.2003 № 929.)

Графа 51 “Митниця країни транзиту”. Друга й третя колонки графи заповнюються декларантом. У другій колонці

графи зазначається загальний розмір гарантії, що надається митним органам і не підлягає поверненню (або підлягає стягненню), якщо товари не доставлено в пункт пропуску через митний кордон, через який вони повинні бути вивезені з митної території України.

У третій колонці граfi проставляється номер гарантійного документа.

Графа 52 “Гарантія не дійсна для...” Якщо зобов’язання про транзит не виконано, то інспектор, що провів митне оформлення транзитних товарів, робить у граfi запис: “Зобов’язання про транзит перевізником не виконано”, який засвідчує особисто номерною печаткою.

Графа не заповнюється при декларуванні товарів, що переміщуються трубопроводами, лініями електропередачі.

Графа 53 “Митниця в країні призначення”. Зазначаються згідно з Класифікатором митних органів України (та їх структурних підрозділів) код митного органу (5 знаків), а за наявності — код його структурного підрозділу (9 знаків), у зоні діяльності якого розташовано пункт пропуску через державний кордон України, через який товари, заявлені відповідно до режиму транзиту, вивозяться за межі митної території України, та його найменування.

2.3.2. Особливості заповнення загальної вантажної митної декларації відповідно до митного режиму транзиту

Загальна вантажна митна декларація відповідно до митного режиму транзиту заповнюється в разі декларування товарів, що переміщуються через митний кордон України трубопроводами, лініями електропередачі.

Відповідно до Інструкції декларантом заповнюються такі граfi ВМД: А, 1, 2, 3, 5, 8, 9, 11, 12, 13, 14, 15, 15а, 17, 17а, 20, 22, 23, 24, 25, 26, 27, 28, 29, 31, 32, 33, 34, 35, 37, 38, 39, 40, 41, 42, 44, 45, 46, 48, 50, 51, 52, 54.

Графи 7 та D заповнюються інспектором митниці.

Інші граfi ВМД не заповнюються.

Особливості заповнення граф

Графа 1 “Тип декларації”. У першому підрозділі графи проставляється літерний код напрямку переміщення товарів “ТР”, другий підрозділ не заповнюється, у третьому зазначається літерний код особливості переміщення “З”.

Графа 48 “Відстрочення платежів”. У графі зазначається тільки дата подання ВМД на продукцію, фактично переміщену протягом установленого терміну.

Графа 52 “Гарантія не дійсна для...” У графі зазначається кінцевий термін транзитного переміщення товарів.

2.3.3. Особливості заповнення вантажної митної декларації відповідно до митного режиму транзиту після зберігання товарів під митним контролем (у тому числі в режимі митного складу)

Товари, які при ввезенні на митну територію України були оформлені у режим митного складу, у подальшому можуть бути переоформлені у режим транзиту митним органом за місцем розташування митного ліцензійного складу, на якому зберігаються зазначені товари.

Товари, ввезені із-за меж митної території України, що зберігаються у режимі митного складу, до закінчення строків зберігання, установлених частинами першою та другою цієї статті, повинні бути задекларовані власником або уповноваженою ним особою до іншого митного режиму.

Товари, що вивозяться за межі митної території України, можуть зберігатися в режимі митного складу протягом трьох місяців з дати поміщення їх у цей режим. До закінчення зазначеного строку такі товари мають бути вивезені за межі митної території України.

Особливості заповнення граф

Графа 18 “Транспортний засіб при відправленні”. Наводяться відомості про транспортний засіб, яким здійснюється перевезення товарів у митницю призначення (у пункт пропус-

ку через державний кордон України, через який товари будуть вивезені з митної території України).

Графа 29 “Митниця на кордоні”. Зазначаються згідно з Класифікатором митних органів (та їх структурних підрозділів) найменування й код митного органу, у зоні діяльності якого розташовано МЛС, склад тимчасового зберігання.

Відповідно до Інструкції декларантом заповнюються такі графи ВМД: А, В, 1, 2, 3, 5, 6, 8, 9, 12, 13, 14, 15, 15а, 17, 17а, 18, 19, 22, 23, 26, 28, 29, 31, 32, 33, 34, 35, 37, 38, 40, 41, 43, 44, 45, 46, 47, 49, 50, 53, 54.

Графи 7, 51, С та D заповнюються інспектором митниці.

Інші графи ВМД не заповнюються.

Приклад заповнення ВМД в режимі транзиту між митницями подано на рис. 2.7.

2.4. Митний режим тимчасового ввезення (вивезення) товарів, його застосування з використанням відповідної ВМД

Митний режим тимчасового ввезення (вивезення) товарів та його застосування з використанням відповідної ВМД визначено главою 34 Митного кодексу України від 11.07.2002 № 92-IV; постановою Кабінету Міністрів від 12.12.2002 № 1855 “Про допущення товарів до переміщення через митний кордон України в режимі тимчасового ввезення (вивезення)”; наказом Держмитслужби України від 28.03.2000 № 173 (в редакції наказу Держмитслужби від 26.12.2003 № 918), який зареєстровано в Міністерстві юстиції України 27.04.2000 за № 250/4471 “Про затвердження Порядку застосування митного режиму тимчасового ввезення (вивезення)”.

Тимчасове ввезення (вивезення) — митний режим, відповідно до якого товари можуть ввозитися на митну територію України чи вивозитися за межі митної території України з обов’язковим наступним поверненням цих товарів без будь-яких змін, крім природного зношення чи втрат за нормальних умов транспортування.

Форм 143-2

УНІФІКОВАНА АДМИСТРАТИВНА ДОКУМЕНТАЦІЯ

1. Назва і адреса експортера "Winter GmbH" м. Берлін, вул. Хаймер Штрассе, 1 Німеччина		1. Тип аксесуарів		1. ІДН № 26008189931001 КБ КБ "ПриватБанк" МФО 301633	
		2. Додат. докум. № 1	3. Валюта експорту 1	4. Код митної території 12	5. Код митної території 1
2. Назва і адреса імпортера Groupe Compaqni DEUTSCH 17, rue Lavoisier, 27091 Evreux Франція		3. Код митної території експорту 246714320307		8. Код митної території імпорту 276	
3. Назва і адреса експортера КП "МД-Сервіс" 80000/973 ММ-01366 від 31/05/01 8010300 - 63 / 0024671437		9. Код митної території експорту 2 ДИВ. на звороті		10. Код митної території імпорту 0	
4. Назва і адреса імпортера 2 ДИВ. на звороті		11. Код митної території експорту 840		12. Код митної території імпорту 9.3311	
5. Код митної території експорту Східна регіональна МЧ		13. Код митної території експорту 1		14. Код митної території імпорту 7411	
6. Назва і адреса експортера 1. Трощ МХ 5-1 на основі сплавів міді та нікелю для виготовлення секцій конденсаторів, ТУ 48-21-165-98. 28x1.0x8000мм-3843шт 2. Метал-12, дерев. ящики 3. 0		15. Код митної території експорту 26/04/04		16. Код митної території імпорту 27/08/04	
7. Назва і адреса імпортера 1. 4040 КД 784504 2. 2720 43104003 3. 3854 404 4. 4070 56 4. 4040 Податок 1 6. 4040 8000078781/01613		17. Код митної території експорту 26/04/04		18. Код митної території імпорту 07/08/04	
8. Назва і адреса експортера 001		19. Код митної території експорту 2 год		20. Код митної території імпорту 20 USD	
9. Назва і адреса імпортера 15/09/2004		21. Код митної території експорту 213 24 грн		22. Код митної території імпорту 213 24 грн	
10. Назва і адреса експортера ПІВДЕНІЗАЛІЗНИЦЯ		23. Код митної території експорту 003 302		24. Код митної території імпорту 25/08/04 213.24 грн	
11. Назва і адреса імпортера 15/09/2004		25. Код митної території експорту 80000021CB-00717		26. Код митної території імпорту 80000021CB-00717	
12. Назва і адреса експортера м. Харків 15/09/2004 КП "МД-Сервіс" митн. брокер Величенко С.М. 80000/74178 36-19-69 Декларация № 305					

Рис. 2.7. Приклад заповнення ВМД в режимі транзиту між митницями

Митний режим тимчасового ввезення (вивезення) встановлює вимоги, дотримання яких допускає тимчасове користування іноземними товарами на митній території України, а українськими — за її межами, із звільненням від сплати податків під час переміщення в зазначеному митному режимі та обмеженням поширення заходів нетарифного регулювання зовнішньоекономічної діяльності. Значення тимчасового ввезення (вивезення) як самостійного митного режиму обумовлюється потребами розвитку торгових та інших форм міжнародного співробітництва.

Товар, розміщений в режимі тимчасового ввезення (вивезення), повинен бути використаний таким чином, щоб при завершенні режиму він знаходився, як уже зазначалося, у незмінному стані, за винятком змін, що відбулися через природне зношення чи втрату. Така вимога обмежує можливості користування тимчасово завезеними (вивезеними) товарами. Зокрема виключається проведення будь-яких операцій з їхньої переробки чи обробки.

Під природним зношенням розуміють фізичне старіння, зношення основних засобів — об'єктів тимчасового ввезення (вивезення) у процесі їх використання за призначенням. Фізичне зношення характеризується зношенням матеріалів, із яких вироблені основні засоби — об'єкти тимчасового ввезення (вивезення), втратою їх первісних якостей, поступовим зруйнуванням конструкцій.

Відповідно, під природною втратою розуміють повну фізичну втрату первісних якостей основних засобів — об'єктів тимчасового ввезення (вивезення) у процесі їх використання за призначенням.

Норми природного зношення й утрат при транспортуванні товарів можуть визначатися стандартами, технічними умовами та іншими нормативними документами.

Відповідно до статті 207 Митного кодексу та постанови Кабінету Міністрів від 12.12.2002 № 1855 рішення про допущення товарів до переміщення через митний кордон України в режимі тимчасового ввезення (вивезення) приймається керівником митного органу або уповноваженою ним посадовою особою на підставі заяви заінтересованої особи. Ця заява подається до митного органу в двох примірниках разом з документами на такі товари, реєструється митним органом в день її надходження та розглядається протягом трьох робочих днів.

Рішення про допущення товарів до переміщення оформляється шляхом накладення на обох примірниках заяви резолюції: “Тимчасове ввезення дозволено” або “Тимчасове вивезення дозволено”. Зазначена резолюція скріплюється печаткою митного органу або особистою номерною печаткою уповноваженої посадової особи.

У разі прийняття рішення про відмову у допущенні товарів до переміщення керівник митного органу або уповноважена ним посадова особа накладає на обох примірниках заяви резолюцію: “Тимчасове ввезення заборонено” або “Тимчасове вивезення заборонено” із зазначенням причин відмови. Зазначена резолюція скріплюється печаткою митного органу або особистою номерною печаткою уповноваженої посадової особи.

Один примірник заяви з резолюцією керівника митного органу або уповноваженої ним посадової особи залишається в митному органі, а другий — видається чи надсилається поштою (з повідомленням про вручення) заявнику (його уповноваженій особі).

Згідно зі статтями 117 та 206 Митного кодексу дозвіл на тимчасове ввезення на митну територію України (тимчасове вивезення за межі митної території України) під зобов'язання про зворотне вивезення допускається щодо:

— товарів, призначених для демонстрації або використання на виставках, ярмарках, конференціях або інших подібних заходах;

— професійного обладнання, необхідного особам, які перебувають в Україні (виїжджають з України), для підготовки репортажів, здійснення записів або передач для засобів масової інформації або зйомки фільмів;

— контейнерів, піддонів, упаковки, а також будь-яких інших товарів, що ввозяться (вивозяться) у зв'язку з якою-небудь комерційною операцією, але ввезення яких саме по собі не є комерційною операцією;

— зразків товарів і предметів та рекламних фільмів за умови, що вони залишаються власністю особи, яка перебуває або проживає за межами території тимчасового ввезення, і їх використання на території України не має комерційного характеру;

— товарів, що ввозяться з освітніми, науковими чи культурними цілями, тобто наукового та навчального обладнання, обладнання для поліпшення дозвілля моряків, а також будь-яких інших товарів, що ввозяться в рамках навчальної, наукової або культурної діяльності;

— особистих речей пасажирів та товарів, що ввозяться для спортивних цілей;

— матеріалів для реклами та туризму;

— транспортних засобів, що використовуються виключно для перевезення пасажирів і товарів через митний кордон України;

— запасних частин і обладнання, призначених для використання в процесі ремонту чи технічного обслуговування транспортних засобів, тимчасово ввезених на митну територію України або тимчасово вивезених з неї.

Забороняється надання дозволу на тимчасове ввезення (вивезення) товарів:

— заборонених до ввезення (вивезення) згідно із законодавством;

— заборонених до транзиту через митну територію України згідно із законодавством;

— що переміщуються через митний кордон України за договорами купівлі-продажу, міни, консигнації, фінансового лізингу (оренди), маркетингу, про спільну діяльність та іншими договорами, якщо на підставі цих договорів відбувається передавання права власності на такі товари.

Допущення до переміщення через митний кордон України в режимі тимчасового ввезення (вивезення) товарів, що швидко псуються або мають обмежений строк зберігання, можливе лише за умови надання заінтересованою особою зобов'язання про зворотне вивезення (ввезення) таких товарів до закінчення строку їх придатності.

Необхідно наголосити, що митні органи не допускають товари до переміщення в митному режимі тимчасового ввезення (вивезення), якщо немає можливості їх ідентифікувати, а також за відсутності гарантій їх повернення. Для забезпечення ідентифікації таких товарів митним органом вживаються заходи, визначені статтею 64 Митного кодексу. Для підтвердження

незмінного стану таких товарів митним органом можуть залучатися спеціалісти й експерти відповідно до положень статті 65 Митного кодексу.

Стаття 205 Митного кодексу визначає, що переміщення товарів у режимі тимчасового ввезення (вивезення) передбачає подання митному органу, що здійснює митне оформлення:

- 1) документів на такі товари з обґрунтуванням підстав їх тимчасового ввезення на митну територію України (вивезення за межі митної території України);
- 2) письмового зобов'язання про зворотне вивезення (ввезення) товарів у строки, зумовлені метою тимчасового ввезення (вивезення), але не перевищують строків, установлених Митним кодексом;
- 3) дозволу відповідного компетентного органу на тимчасове ввезення (вивезення) товарів, якщо отримання такого дозволу передбачено законодавчими актами.

Переміщення товарів через митний кордон України в митному режимі тимчасового ввезення (вивезення) чи з метою виконання наданого митному органу зобов'язання про їх зворотне вивезення (ввезення) підлягає декларуванню митниці з поданням вантажної митної декларації.

Митне оформлення партії товарів, митна вартість якої не перевищує суми, еквівалентної 100 євро, здійснюється за листом підприємства без подання ВМД, за винятком товарів, що:

- класифікуються згідно з 1—24 групами Української класифікації товарів зовнішньоекономічної діяльності;
- обкладаються акцизним збором;
- обкладаються вивізним митом;
- підлягають державному експортному контролю;
- розміщені в режимі митного складу;
- розміщені в режимі спеціальної митної зони.

В рамках статті 211 Митного кодексу та постанови Кабінету Міністрів України від 12.12.2002 № 1855 “Про допущення товарів до переміщення через митний кордон України в режи-

мі тимчасового ввезення (вивезення)" митне оформлення в митному режимі тимчасового ввезення (вивезення) окремих видів товарів здійснюється за умови гарантування додержання цього режиму. До таких належать товари, що:

- класифікуються згідно з 1—24 групами УКТЗЕД;
- обкладаються акцизним збором;
- обкладаються вивізним митом.

Якщо митному органу надається гарантія у вигляді грошової застави, то сума такої застави повинна дорівнювати сумі податків і зборів (обов'язкових платежів), які підлягали б сплаті в разі ввезення (вивезення) товарів у митному режимі імпорту (експорту).

При виконанні зобов'язання про зворотнє вивезення (ввезення) грошова застава повертається за заявою особи, яка її внесла. У разі зміни митного режиму грошова застава зараховується в рахунок сплати податків і зборів, що підлягають оплаті при митному оформленні в обраному митному режимі.

У разі невиконання зобов'язання про зворотнє вивезення (ввезення) товарів, за винятком випадків, коли це сталося внаслідок аварії або дії обставин непереборної сили, що підтверджується відповідними документами, грошова застава поверненню не підлягає й зараховується до Держбюджету України. Факт аварії або дії обставин непереборної сили, що мали місце за межами митної території України, має бути підтверджений документами, виданими органами влади країни, у якій сталася аварія чи виникли обставини непереборної сили. Такі документи набирають юридичної сили в Україні після консульської легалізації, якщо інше не встановлено міжнародними договорами України.

Статтею 208 Митного кодексу встановлено загальний строк тимчасового ввезення (вивезення), який становить один рік з дня ввезення на митну територію України (вивезення з митної території України) товарів.

З урахуванням мети ввезення (вивезення) товарів, а також інших обставин строк тимчасового ввезення (вивезення) може бути продовжений відповідним митним органом на підставі заяви заінтересованої особи, поданої до закінчення цього строку. Заява подається митному органу разом з іншими документами, що обґрунтовують потребу такого продовження.

Порядок прийняття рішення про продовження строку тимчасового ввезення (вивезення) відповідає Порядку прийняття рішення про допущення товарів до переміщення через митний кордон України в режимі тимчасового ввезення (вивезення). При цьому обов'язковою умовою продовження строку тимчасового ввезення є проведення перевірки відповідності фактичної кількості, стану тимчасово ввезених товарів відомостям, заявленим у ВМД, а також використання цих товарів з метою, заявленою митному органу при їх ввезенні.

У разі прийняття рішення про відмову в продовженні строку тимчасового ввезення (вивезення) товари підлягають вивезенню (ввезенню) у строк, установлений митним органом. Цей строк має бути встановлений з урахуванням часу, потрібного для транспортування тимчасово ввезених (вивезених) товарів.

Відповідно до наказу Державної митної служби України від 28.03.2000 № 173 (в редакції наказу Держмитслужби від 26.12.2003 № 918), який зареєстровано в Міністерстві юстиції України 27.04.2000 за № 250/4471, здійснення контролю за дотриманням митного режиму тимчасового ввезення (вивезення) і за зворотним вивезенням (ввезенням) тимчасово ввезених (вивезених) товарів покладається на митницю оформлення. При цьому митниця оформлення проводить перевірку відповідності фактичної кількості й стану тимчасово ввезених товарів відомостям, заявленим у ВМД, а також використання цих товарів з метою, зазначеною в документах, на підставі яких приймалося рішення про допущення цих товарів до переміщення через митний кордон України в митному режимі тимчасового ввезення (вивезення) та здійснювалося їх митне оформлення.

За результатами перевірки складається акт про проведення митного огляду товарів та інших предметів установленої форми. У цьому акті посадовою особою митного органу зазначається інформація про фактичну кількість і стан товарів, їх комплектність та відповідність відомостей, зазначених у ВМД, даним, установленим під час перевірки.

Тимчасово ввезені (вивезені) товари перебувають на контролі в митниці оформлення до надходження підтвердження про їх фактичне зворотне вивезення (ввезення) або до митного оформлення їх в іншому митному режимі.

Якщо товари, на тимчасове ввезення (вивезення) яких був наданий дозвіл, не можуть бути своєчасно вивезені (ввезені) внаслідок накладення на них арешту, то вимога митного органу щодо виконання зобов'язання про зворотне вивезення (ввезення) цих товарів призупиняється на час арешту. Підставою для призупинення такої вимоги є заява заінтересованої особи, що подається митному органу разом з документами, які підтверджують накладення арешту на товари. Ці документи мають бути видані органами влади, якими вчинено арешт товарів. Документи, видані органами влади іноземної держави, набирають юридичної сили в Україні після їх консульської легалізації, якщо інше не встановлено міжнародними договорами України.

Розглянемо деякі особливості здійснення митного контролю й митного оформлення товарів, призначених для демонстрації або використання на виставках, ярмарках, конференціях чи інших подібних заходах, які визначено наказом Держмитслужби України від 28.03.2000 № 173 (в редакції наказу Держмитслужби від 26.12.2003 № 918), який зареєстровано в Міністерстві юстиції України 27.04.2000 за № 250/4471.

Виставкові товари допускаються до переміщення через митний кордон України в митному режимі тимчасового ввезення (вивезення) за умови подання організатором, розпорядником чи учасником виставки (ярмарку) митниці оформлення разом із заявою документів, що містять відомості про: мету, час і місце проведення виставки (ярмарку); організатора та розпорядника виставки (ярмарку); осіб, відповідальних за зворотне вивезення (ввезення) товарів (прізвища, імена та по батькові, адреси й телефони).

Представницькі й рекламні товари, що будуть витрачені в процесі виставки (ярмарку) з презентаційною та рекламною цілями, підлягають митному оформленню відповідно до митного режиму імпорту (або експорту).

Якщо учасником виставки (ярмарку) є нерезидент України, який не має представництва в Україні, то зобов'язання про зворотне вивезення виставкових товарів надається організатором (розпорядником) виставки (ярмарку).

Митне оформлення виставкових товарів здійснюється митним органом, у зоні діяльності якого розташований учасник виставки (ярмарку) або проводиться виставка (ярмарок).

Виставкові товари тимчасово ввозяться на територію України (вивозяться за її межі) на строк проведення виставки (ярмарку) з урахуванням часу, потрібного для транспортування експонатів, монтажу та демонтажу експозиції, у кількості чи обсязі, що в розумній мірі відповідає призначенню таких товарів. Контроль за зворотним вивезенням (ввезенням) виставкових товарів покладається на митницю оформлення.

Згідно з поданою митниці оформлення заявою заінтересованої особи строк тимчасового ввезення (вивезення) виставкових товарів може бути продовжений.

Протягом усього строку тимчасового ввезення виставкових товарів ці товари не можуть бути передані в користування чи використані як винагорода.

Транспортні засоби, особисті речі, валютні й культурні цінності та інші товари, що переміщуються через митний кордон України фізичними особами — представниками (персоналом) учасників виставки (ярмарку), підлягають митному оформленню окремо від виставкових товарів відповідно до законодавства як товари, що переміщуються фізичними особами.

Порядок митного оформлення товарів, призначених для використання при проведенні наукових, культурних, освітніх та інших подібних заходів, аналогічний порядку митного оформлення виставкових товарів, з урахуванням того, що замість організатора (розпорядника, учасника) виставки (ярмарку) виступає організатор (розпорядник, учасник) відповідного заходу.

Завершення дії режиму. Митний режим тимчасового ввезення (вивезення) завершується після закінчення встановлених митним органом термінів. При належному виконанні процедур, що позначають завершення дії режиму, особа, що тимчасово ввезла (вивезла) товари, звільняється від зобов'язань, покладених на нього. У протилежному разі ця особа несе відповідальність за порушення встановлених правил надання і користування митним режимом.

До закінчення строку тимчасового ввезення (вивезення) особа, яка надала зобов'язання про зворотнє вивезення (ввезення) товарів, що перебувають у митному режимі тимчасового ввезення (вивезення), повинна:

— вивезти (ввезти) ці товари згідно із зобов'язанням, наданим митному органу, або

— заявити про зміну митного режиму з додержанням вимог Митного кодексу України та інших законодавчих актів України.

Згідно із наказом Держмитслужби України від 28.03.2000 № 173 (в редакції наказу Держмитслужби від 26.12.2003 № 918), який зареєстровано в Міністерстві юстиції України 27.04.2000 за № 250/4471, дозволяється зворотне вивезення (ввезення) тимчасово ввезених (вивезених) товарів однією чи кількома партіями.

При зворотному вивезенні за межі митної території України або зворотному ввезенні на цю територію товари можуть бути пропущені через митний кордон України будь-яким митним органом. При цьому митний орган зобов'язаний повідомити про це митницю оформлення.

2.4.1. Особливості заповнення вантажної митної декларації при тимчасовому вивезенні товарів. Алгоритм контролю за правильністю заповнення ВМД

Згідно з Інструкцією та порядком заповнення граф ВМД при тимчасовому вивезенні товарів декларантом заповнюються такі графи ВМД: А, В, 1, 2, 3, 4, 5, 6, 8, 9, 12, 13, 14, 17, 17а, 18, 19, 21, 22, 23, 24, 25, 26, 27, 28, 29, 31, 32, 33, 34, 35, 36, 37, 38, 39, 40, 41, 44, 45, 46, 47, 50, 52, 54.

Графи 7, С та D заповнюються інспектором митниці.

Інші графи ВМД не заповнюються.

Приклад заповнення ВМД при тимчасовому вивезенні товарів наведено на рис. 2.8.

Особливості заповнення граф

Графа 1 "Тип декларації". У першому підрозділі графи проставляється літерний код напрямку переміщення товарів "ЕК", у другому — код митного режиму "31", третій підрозділ не заповнюється.

Форма МД1

УНІФІКОВАНА АДМІНІСТРАТИВНА ДОКУМЕНТАЦІЯ

Імпортний документ № 143104320310 ВАР "Літо" 61022, м. Харків, вул. Сумська 1 Україна		1. Тип документу ЕК 31	4. Р/Р № 2600190031001 ХФ КБ ПРИБАТБАНК МФО 301633 2. Р/Р № 2600190031002 ХФ КБ ПРИБАТБАНК МФО 301633
Ресурс № 2012000 - 63 / 0003491285 ВАР "Зима" м. Москва, вул. Б. Якиманка 1 Росія		5. Код митної території 2 6. Код митної операції 30	7. Додатковий номер 800000003/4/
Ресурс № 246714320307 КП "МД-Сервіс" м. Харків, вул. Леніна, 17 800007033 М-013288 від 31/05/01 20103000 - 63 / 0024671437		8. Код митної операції ВАР "Літо" 61022 м. Харків, вул. Сумська 1 2012000 - 63 / 0003491285	
Ресурс № 10340СН/11810СК 10340СН/11810СК		9. Код митної операції ВАР "Літо" 61022 м. Харків, вул. Сумська 1 2012000 - 63 / 0003491285	
Ресурс № 10340СН/11810СК 10340СН/11810СК		10. Код митної операції ВАР "Літо" 61022 м. Харків, вул. Сумська 1 2012000 - 63 / 0003491285	
Ресурс № 80260100 Магістральні м'яса		11. Код митної операції ВАР "Літо" 61022 м. Харків, вул. Сумська 1 2012000 - 63 / 0003491285	
Ресурс № 19401109000 756		12. Код митної операції ВАР "Літо" 61022 м. Харків, вул. Сумська 1 2012000 - 63 / 0003491285	
Ресурс № 310050 796		13. Код митної операції ВАР "Літо" 61022 м. Харків, вул. Сумська 1 2012000 - 63 / 0003491285	
Ресурс № 100628.32 1007		14. Код митної операції ВАР "Літо" 61022 м. Харків, вул. Сумська 1 2012000 - 63 / 0003491285	
Ресурс № 30 USD 160.32 грн		15. Код митної операції ВАР "Літо" 61022 м. Харків, вул. Сумська 1 2012000 - 63 / 0003491285	
Ресурс № 313278616035 Код ПП 313278616035 впроду 0031327866 ПП "Слексант" м. Харків, вул. Московська 37/27 800145444 м. м. м. м. Харківським РВУМВС в Полт. обл.		16. Код митної операції ВАР "Літо" 61022 м. Харків, вул. Сумська 1 2012000 - 63 / 0003491285	
Ресурс № 17/12/2004		17. Код митної операції ВАР "Літо" 61022 м. Харків, вул. Сумська 1 2012000 - 63 / 0003491285	
Ресурс № Курс USD: 5.3105, Курс EUR: 6.474031		18. Код митної операції ВАР "Літо" 61022 м. Харків, вул. Сумська 1 2012000 - 63 / 0003491285	

Рис. 2.8. Приклад заповнення ВМД при тимчасовому вивезенні товарів

Графа 2 “Відправник / експортер”. У графі наводяться відомості про особу, що є власником товарів.

Графа 3 “Додатковий аркуш”. Якщо використовуються формуляри-специфікації форми МД-8, то графа не заповнюється.

Графа 4 “Відвантажувальні специфікації”. Графа заповнюється в разі використання формулярів-специфікацій форми МД-8 або специфікацій довільної форми (при оформленні запасів споживання, що поставляються на українські транспортні засоби).

Графа 44 “Додаткова інформація / подані документи”. Під номером розділу 9 проставляються код документа “9002”, номер і дата зобов’язання підприємства (обов’язково за підписом керівника та головного бухгалтера) про зворотне ввезення товарів та інших предметів.

Графа 45 “Митна вартість”. У графі зазначається заявлена митна вартість.

Графа 52 “Гарантія не дійсна для...” У лівому підрозділі графи зазначається дата (число, місяць, рік) зворотного ввезення товарів та інших предметів.

Алгоритм контролю за правильністю заповнення ВМД

Вантажна митна декларація заповнюється згідно з Інструкцією та Порядком заповнення граф ВМД. При здійсненні контролю за правильністю заповнення граф вантажної митної декларації пропонується такий алгоритм.

1. Перевірка відомостей про заявлений митний режим (графи 1, 37), виходячи з предмета й умови договору.

2. Перевірка відомостей про відправника та одержувача вантажу (графи 2, 8, 9, 17, 17а, 28), виходячи з наданих до митного оформлення договору, товаротransпортних документів, облікової картки українського суб’єкта зовнішньоекономічної діяльності.

3. Перевірка відомостей про декларанта (графи А, 14, 54), виходячи із Свідоцтва про визнання підприємства декларантом (якщо потрібно); кваліфікаційного свідоцтва особи, уповнова-

женої на декларування (якщо потрібно); банківських документів, що засвідчують наявність розрахункового та валютного рахунків декларанта (якщо потрібно); облікової картки українського суб'єкта зовнішньоекономічної діяльності; документа, що посвідчує особу (посвідчення, паспорт тощо); договору (доручення) на право декларування вантажу.

4. Перевірка відомостей про перевізника і транспортні засоби (графи 18, 19, 21, 25, 26, 27, 50), виходячи з наданих до митного оформлення зовнішньоекономічного договору, договору на перевезення, товаротransпортних документів.

5. Перевірка відомостей про якісні та кількісні показники товару (графи 5, 6, 13, 31, 32, 33, 34, 35, 38, 41), виходячи з наданих до митного оформлення договору, товаротransпортних документів, рахунка-фактури (інвойса), паспортів або технічних параметрів (характеристик) на товар. Товар класифікується відповідно до Української товарної номенклатури зовнішньоекономічної діяльності за 10-значним кодом.

6. Перевірка відомостей про характер угоди, вартісні показники товару, нарахування та сплату митних платежів, надані пільги в оподаткуванні (графи В, 12, 22, 23, 24, 36, 45, 46, 47, С заповнюються інспектором митниці), виходячи з наданих до митного оформлення зовнішньоекономічного договору, договору на перевезення, товаротransпортних документів, рахунка-фактури (інвойса), платіжних доручень про сплату митних платежів. Митна вартість товару встановлюється відповідно до Закону України "Про Єдиний митний тариф". Пільги зі сплати митних платежів надаються відповідно до міжнародних договорів та законодавчих актів.

7. Перевірка інших відомостей (графи 3, 4, 29, 39, 40, 44, 52):

- графа 3 — кількості товарів, що декларуються;
- графа 4 — наявності відвантажувальних специфікацій;
- графа 29 — місця перетину митного кордону транспортного засобу з вантажем (митного органу, у зоні діяльності якого розташовано пункт пропуску через державний кордон);
- графа 39 — встановлення законодавством квоти на товар, що вивозиться у відповідному митному режимі;
- графа 40 — наявності попередньої чи загальної декларації або того, що декларація оформляється замість анульованої;

— графа 44 — реквізитів документів, поданих при митному оформленні;

— графа 52 — дати зворотного ввезення товарів.

8. Інспектором митниці заповнюються графи 7, С та D:

— графа 7 — проставляється реєстраційний номер ВМД, який складається з 5-значного цифрового коду митного органу згідно з Класифікатором митних органів України, останньої цифри поточного року та 6-значного порядкового номера (у порядку зростання протягом поточного року, починаючи з одиниці) ВМД, оформленої цим митним органом;

— графа С — заноситься інформація про податки та збори в такому порядку: код виду; номер платіжного документа, що засвідчує сплату відповідного податку або збору; дата сплати (надходження) податку або збору за платіжним дорученням; сума сплати. Проставляються номерний штамп “СПЛАЧЕНО” і підпис посадової особи відділу митних платежів, що здійснила списання сум податків та зборів за цією ВМД;

— графа D — проставляються: штамп “Під митним контролем”, підпис та прізвище посадової особи митниці, що прийняла ВМД до оформлення; особиста номерна печатка, підпис та прізвище посадової особи митниці, що завершила митне оформлення. (*Примітка:* на додатковому аркуші відбиток особистої номерної печатки проставляється над графою С.) У разі потреби робляться інші відмітки, що свідчать про результати митного оформлення, про накладення митного забезпечення тощо.

2.4.2. Особливості заповнення вантажної митної декларації при зворотному ввезенні після тимчасового вивезення товарів

Згідно з Інструкцією та порядком заповнення граф ВМД при зворотному ввезенні після тимчасового вивезення товарів декларантом заповнюються такі графи ВМД: А, В, 1, 2, 3, 4, 5, 6, 8, 9, 12, 13, 14, 15, 15а, 18, 19, 21, 22, 23, 24, 25, 26, 27, 28, 29, 31, 32, 33, 34, 35, 36, 37, 38, 40, 41, 44, 45, 46, 47, 54.

Графи 7, С та D заповнюються інспектором митниці.

Інші графи ВМД не заповнюються.

Особливості заповнення граф

Графа 1 “Тип декларації”. У першому підрозділі графи проставляється літерний код напрямку переміщення товарів “ІМ”, другий та третій підрозділи не заповнюються.

Графа 3 “Додатковий аркуш”. Якщо використовуються формуляри-специфікації форми МД-8, то графа не заповнюється.

Графа 4 “Відвантажувальні специфікації”. Графа заповнюється в разі використання формулярів-специфікацій форми МД-8.

Графа 37 “Процедура”. У графі зазначаються 6-значний код процедури: код митного режиму “00”; код попереднього митного режиму “21”; особливість переміщення товарів відповідно до розділу II Класифікатора процедур переміщення товарів через митний кордон України.

Графа 45 “Митна вартість”. У графі зазначається заявлена митна вартість.

Алгоритм контролю за правильністю заповнення ВМД

Вантажна митна декларація заповнюється згідно з Інструкцією та порядком заповнення граф ВМД. При здійсненні контролю за правильністю заповнення граф вантажної митної декларації пропонується такий алгоритм.

1. Перевірка відомостей про заявлений митний режим (графи 1, 37), виходячи з предмета й умови договору.

2. Перевірка відомостей про відправника та одержувача вантажу (графи 2, 8, 9, 15, 15а, 28), виходячи з наданих до митного оформлення договору, товаротранспортних документів, облікової картки українського суб'єкта зовнішньоекономічної діяльності.

3. Перевірка відомостей про декларанта (графи А, 14, 54), виходячи із Свідоцтва про визнання підприємства декларантом (якщо потрібно); кваліфікаційного свідоцтва особи, уповноваженої на декларування (якщо потрібно); банківських докумен-

тів, що засвідчують наявність розрахункового та валютного рахунка декларанта (якщо потрібно); облікової картки українського суб'єкта зовнішньоекономічної діяльності; документа, що посвідчує особу (посвідчення, паспорт тощо); договору (доручення) на право декларування вантажу.

4. Перевірка відомостей про перевізника і транспортні засоби (графи 18, 19, 21, 25, 26, 27), виходячи з наданих до митного оформлення зовнішньоекономічного договору, договору на перевезення, товаротransпортних документів.

5. Перевірка відомостей про якісні та кількісні показники товару (графи 5, 6, 13, 31, 32, 33, 34, 35, 38, 41), виходячи з наданих до митного оформлення договору, товаротransпортних документів, рахунка-фактури (інвойса), паспортів або технічних параметрів (характеристик) на товар. Товар класифікується відповідно до Української товарної номенклатури зовнішньоекономічної діяльності за 10-значним кодом.

6. Перевірка відомостей про характер угоди, вартісні показники товару, нарахування та сплату митних платежів, надані пільги в оподаткуванні (графи В, 12, 22, 23, 24, 36, 45, 46, 47, С заповнюються інспектором митниці), виходячи з наданих до митного оформлення зовнішньоекономічного договору, договору на перевезення, товаротransпортних документів, рахунка-фактури (інвойса), платіжних доручень про сплату митних платежів. Митна вартість товару встановлюється відповідно до Закону України "Про Єдиний митний тариф". Пільги зі сплати митних платежів надаються відповідно до міжнародних договорів та законодавчих актів.

7. Перевірка інших відомостей (графи 3, 4, 29, 40, 44):

- графа 3 — кількості товарів, що декларуються;
- графа 4 — наявності відвантажувальних специфікацій;
- графа 29 — місця перетину митного кордону транспортного засобу з вантажем (митного органу, у зоні діяльності якого розташовано пункт пропуску через державний кордон);
- графа 40 — номери ВМД, за якою товари були тимчасово вивезені;
- графа 44 — реквізитів документів, поданих при митному оформленні;

8. Інспектором митниці заповнюються графи 7, С та D:

— графа 7 — проставляється реєстраційний номер ВМД, який складається з 5-значного цифрового коду митного органу згідно з Класифікатором митних органів України, останньої цифри поточного року, та 6-значного порядкового номера (у порядку зростання протягом поточного року, починаючи з одиниці) ВМД, оформленої цим митним органом;

— Графа С — заноситься інформація про податки та збори в такому порядку: код виду; номер платіжного документа, що засвідчує сплату відповідного податку або збору; дата сплати (надходження) податку або збору за платіжним дорученням; сума сплати. Проставляються номерний штамп “СПЛАЧЕНО” і підпис посадової особи відділу митних платежів, що здійснила списання сум податків та зборів за цією ВМД;

— Графа D — проставляються: штамп “Під митним контролем”, підпис та прізвище посадової особи митниці, що прийняла ВМД до оформлення; особиста номерна печатка, підпис та прізвище посадової особи митниці, що завершила митне оформлення. (*Примітка:* на додатковому аркуші відбиток особистої номерної печатки проставляється над графою С.) У графі також здійснюється напис: “Під митним контролем з (число, місяць, рік)” — дата початку строку перебування товарів під митним контролем для нарахування митного збору за перебування їх під митним контролем. У разі потреби робляться інші відмітки, що свідчать про результати митного оформлення, про накладення митного забезпечення тощо.

2.4.3. Особливості заповнення вантажної митної декларації при тимчасовому ввезенні товарів

Згідно з Інструкцією та порядком заповнення граф ВМД при тимчасовому ввезенні товарів декларантом заповнюються такі графи ВМД: А, В, 1, 2, 3, 4, 5, 6, 8, 9, 12, 13, 14, 15, 15а, 18, 19, 21, 22, 23, 24, 25, 26, 27, 28, 29, 31, 32, 33, 34, 35, 36, 37, 38, 39, 40, 41, 44, 45, 46, 47, 49, 52, 54.

Графи 7, С та D заповнюються інспектором митниці.

Інші графи ВМД не заповнюються.

Приклад заповнення ВМД при тимчасовому ввезенні товарів наведено на рис. 2.9.

Особлива частина

Форм МД 2

УЗІТКО ВАЛНИЙ АДМІНІСТРАТИВНИЙ ДОКУМЕНТ

1. Код товарної категорії ВАР "Зима"		1. Тип документу ІМ 31		4. Р/Р/Н 26098189821801 18 № Проміслові банк №0357583	
2. Назва країни М. Москва, вул. В. Якиманка 1 Росія		5. Лінійний номер 1 1		2. В/Р/Н 26097199821002 № 18 "Проміслові банк" №031853	
3. Код країни 1		6. Код товару 1		3. Додатковий номер 80000003147	
7. Код товарної категорії ВАР "Літо" № 143104320318		8. Код товарної категорії ВАР "Літо" № 143104320318		5. Назва країни М. Харків, вул. Сумська, 1 2012000 - 63 / 0003491286	
9. Код країни 2012000 - 63 / 0003491286		10. Код країни 2012000 - 63 / 0003491286		11. Код країни 5570.70	
12. Код товарної категорії КД "МІЛ-Servis" № 246714320307 КД "МІЛ-Servis" № 246714320307 М. Харків, вул. Конєвська, 17 2010300 - 63 / 0024671437		13. Код товарної категорії Російська Федер.		14. Код товарної категорії Російська Федер.	
15. Код країни 2010300 - 63 / 0024671437		16. Код країни 804 0		17. Код країни 804 0	
18. Код товарної категорії 1 з/д багаж		19. Код товарної категорії 1 з/д багаж		20. Код товарної категорії 804 643	
21. Код товарної категорії 20		22. Код товарної категорії 20		23. Код товарної категорії 0.16301	
24. Код товарної категорії 0024000000		25. Код товарної категорії МД на загальну суму		26. Код товарної категорії 1. 25982062 2. АКІВ "УкрСиббанк" від 16 ХО АКІВ 3. 61003 Харків, м. Конєвська Пал. пр. № 4. 26006621070300 №03 31641	
27. Код товарної категорії Матеріальні цінності		28. Код товарної категорії 1		29. Код товарної категорії 8483409600	
30. Код товарної категорії М. Харків, вул. Конєвська, 17, кв. №791 03100751 пристрій для передачі потужності з однієї гідравлічної системи об'єкту у іншу, призначений для встановлення у гідросистему літаків. Виробник: ДП ДІВ. на звороті		31. Код товарної категорії 804		32. Код товарної категорії 24	
33. Код товарної категорії 0.5058 84-800-461a-01 0.8180 823/4/80204 2.2060 8 0109913 0 2.2080 140 2.3282 54 4.4810 24р/03-ХАКВ/480кр 4.4040 Податок вк.Н. 231 6.6001 ДП "Харківського р-ну 294 6.6010 2524300 6.6561 095458 ДІВ. на звороті		34. Код товарної категорії 310036		35. Код товарної категорії 76	
36. Код товарної категорії 796		37. Код товарної категорії 5570.70		38. Код товарної категорії 6	
39. Код товарної категорії 012 30 USD 020 5570.70 ГРН 008 6840.24 ГРН		40. Код товарної категорії 159.69 ГРН 278.54 ГРН 1189.85 ГРН		41. Код товарної категорії 012 159.69 ГРН в/р 2603134 ХОД АЛІВ "АВІМ" м. Харків №0330899	
42. Код товарної категорії 01/08/2004		43. Код товарної категорії Курс USD: 6.3220 Курс EUR: 6.507906		44. Код товарної категорії М. Харків 04/06/2004 КД "МІЛ-Servis" м.п.т.н. Божко Леонідом В.В. 8000071177 16-18-83 Додаток 1 до МД	

Рис. 2.9. Приклад заповнення ВМД при тимчасовому ввезенні товарів

Особливості заповнення граф

Графа 1 “Тип декларації”. У першому підрозділі графі проставляється літерний код напрямку переміщення товарів “ІМ”, у другому — код митного режиму “31”, третій підрозділ не заповнюється.

Графа 3 “Додатковий аркуш”. Якщо використовуються формуляри-специфікації форми МД-8, то графа не заповнюється.

Графа 4 “Відвантажувальні специфікації”. Графа заповнюється в разі використання формулярів-специфікацій форми МД-8.

Графа 9 “Особа, відповідальна за фінансове врегулювання”. У графі наводяться відомості про суб’єкта ЗЕД в Україні, що уклав зовнішньоекономічний договір (контракт), за яким товари та інші предмети тимчасово ввозяться на митну територію України, і є відповідальним за зворотне вивезення цих товарів.

Графа 44 “Додаткова інформація / подані документи”. Під номером розділу 9 проставляються код документа “9002”, номер і дата зобов’язання підприємства (обов’язково за підписом керівника та головного бухгалтера) про зворотне вивезення товарів та інших предметів.

Графа 49 “Найменування складу”. У графі зазначається кодівий номер митного ліцензійного складу, якщо товар був попередньо розміщений на МЛС у випадках, установлених Держмитслужбою України.

Графа 45 “Митна вартість”. У графі зазначається заявлена митна вартість.

Графа 52 “Гарантія не дійсна для...” У лівому підрозділі графі зазначається дата (число, місяць, рік) зворотного вивезення товарів та інших предметів.

Алгоритм контролю за правильністю заповнення ВМД

Вантажна митна декларація заповнюється згідно з Інструкцією та порядком заповнення граф ВМД. При здійсненні кон-

тролю за правильністю заповнення граф вантажної митної декларації пропонується такий алгоритм.

1. Перевірка відомостей про заявлений митний режим (графи 1, 37), виходячи з предмета й умови договору.

2. Перевірка відомостей про відправника та одержувача вантажу (графи 2, 8, 9, 15, 15а, 28), виходячи з наданих до митного оформлення договору, товаротransпортних документів, облікової картки українського суб'єкта зовнішньоекономічної діяльності.

3. Перевірка відомостей про декларанта (графи А, 14, 54), виходячи із Свідоцтва про визнання підприємства декларантом (якщо потрібно); кваліфікаційного свідоцтва особи, уповноваженої на декларування (якщо потрібно); банківських документів, що засвідчують наявність розрахункового та валютного рахунка декларанта (якщо потрібно); облікової картки українського суб'єкта зовнішньоекономічної діяльності; документа, що посвідчує особу (посвідчення, паспорт тощо); договору (доручення) на право декларування вантажу.

4. Перевірка відомостей про перевізника і транспортні засоби (графи 18, 19, 21, 25, 26, 27), виходячи з наданих до митного оформлення зовнішньоекономічного договору, договору на перевезення, товаротransпортних документів.

5. Перевірка відомостей про якісні та кількісні показники товару (графи 5, 6, 13, 31, 32, 33, 34, 35, 38, 41), виходячи з наданих до митного оформлення договору, товаротransпортних документів, рахунка-фактури (інвойса), паспортів або технічних параметрів (характеристик) на товар. Товар класифікується відповідно до Української товарної номенклатури зовнішньоекономічної діяльності за 10-значним кодом.

6. Перевірка відомостей про характер угоди, вартісні показники товару, нарахування та сплату митних платежів, надані пільги в оподаткуванні (графи В, 12, 22, 23, 24, 36, 45, 46, 47, С заповнюються інспектором митниці), виходячи з наданих до митного оформлення зовнішньоекономічного договору, договору на перевезення, товаротransпортних документів, рахунка-фактури (інвойса), платіжних доручень про сплату митних платежів. Митна вартість товару встановлюється відповідно до Закону України "Про Єдиний митний тариф". Пільги зі сплати митних платежів надаються відповідно до міжнародних договорів та законодавчих актів.

7. Перевірка інших відомостей (графи 3, 4, 29, 39, 40, 44, 49, 52):

- графа 3 — кількості товарів, що декларуються;
- графа 4 — наявності відвантажувальних специфікацій;
- графа 29 — місця перетину митного кордону транспортного засобу з вантажем (митного органу, у зоні діяльності якого розташовано пункт пропуску через державний кордон);
- графа 39 — встановлення законодавством квоти на товар, що вивозиться у відповідному митному режимі;
- графа 40 — наявності попередньої чи загальної декларації, або того, що декларація оформляється замість анульованої;
- графа 44 — реквізитів документів, поданих при митному оформленні;
- графа 49 — кодового номера митного ліцензійного складу, якщо товар був попередньо розміщений на МЛС;
- графа 52 — дата зворотного ввезення товарів.

8. Інспектором митниці заповнюються графи 7, С та D:

- графа 7 — проставляється реєстраційний номер ВМД, який складається з 5-значного цифрового коду митного органу згідно з Класифікатором митних органів України, останньої цифри поточного року, та 6-значного порядкового номера (у порядку зростання протягом поточного року, починаючи з одиниці) ВМД, оформленої цим митним органом;
- графа С — заноситься інформація про податки та збори в такому порядку: код виду; номер платіжного документа, що засвідчує сплату відповідного податку або збору; дата сплати (надходження) податку або збору за платіжним дорученням; сума сплати. Проставляються номерний штамп “СПЛАЧЕНО” і підпис посадової особи відділу митних платежів, що здійснила списання сум податків та зборів за цією ВМД;
- графа D — проставляються: штамп “Під митним контролем”, підпис та прізвище посадової особи митниці, що прийняла ВМД до оформлення; особиста номерна печатка, підпис та прізвище посадової особи митниці, що завершила митне оформлення. (Примітка: на додатковому аркуші відбиток особистої номерної печатки проставляється над графою С.) У графі також здійснюється напис: “Під митним контролем з (число, місяць, рік)” — дата початку строку перебування товарів під

митним контролем для цілей нарахування митного збору за перебування їх під митним контролем. У разі потреби робляться інші відмітки, що свідчать про результати митного оформлення, про накладання митного забезпечення тощо.

2.4.4. Особливості заповнення вантажної митної декларації при зворотному вивезенні після тимчасового ввезення товарів

Згідно з Інструкцією та Порядком заповнення граф ВМД при зворотному вивезенні після тимчасового ввезення товарів декларантом заповнюються такі графи ВМД: А, В, 1, 2, 3, 4, 5, 6, 8, 9, 12, 13, 14, 17, 17а, 18, 19, 21, 22, 23, 24, 25, 26, 27, 28, 29, 31, 32, 33, 34, 35, 36, 37, 38, 40, 41, 44, 45, 46, 47, 49, 50, 52, 54.

Графи 7, С та D заповнюються інспектором митниці.

Інші графи ВМД не заповнюються.

Особливості заповнення граф

Графа 1 “Тип декларації”. У першому підрозділі графи представляється літерний код напрямку переміщення товарів “ЕК”, другий і третій підрозділи не заповнюються.

Графа 3 “Додатковий аркуш”. Якщо використовуються формуляри-специфікації форми МД-8, то графа не заповнюється.

Графа 4 “Відвантажувальні специфікації”. Графа заповнюється в разі використання формулярів-специфікацій форми МД-8.

Графа 9 “Особа, відповідальна за фінансове врегулювання”. У графі наводяться відомості про суб’єкта ЗЕД в Україні, що уклав зовнішньоекономічний договір (контракт), за яким товари та інші предмети тимчасово були ввезені на митну територію України, на якого покладається відповідальність за зворотне вивезення цих товарів.

Графа 37 “Процедура”. У графі зазначається 6-значний код процедури: код митного режиму “00”; код попереднього мит-

ного режиму “31”; особливості переміщення товарів відповідно до розділу II Класифікатора процедур переміщення.

Графа 45 “Митна вартість”. У графі зазначається заявлена митна вартість.

Графа 49 “Найменування складу”. У графі зазначається кодний номер митного ліцензійного складу, якщо товар був попередньо розміщений на МЛС у випадках, установлених Держмитслужбою України.

Графа 52 “Гарантія не дійсна для...” Зазначається дата доставки товару в митницю призначення.

Алгоритм контролю за правильністю заповнення ВМД

Вантажна митна декларація заповнюється згідно з Інструкцією та Порядком заповнення граф ВМД. При здійсненні контролю за правильністю заповнення граф вантажної митної декларації пропонується такий алгоритм.

1. Перевірка відомостей про заявлений митний режим (графи 1, 37), виходячи з предмета й умови договору.

2. Перевірка відомостей про відправника та одержувача вантажу (графи 2, 8, 9, 17, 17а, 28), виходячи з наданих до митного оформлення договору, товаротransпортних документів, облікової картки українського суб'єкта зовнішньоекономічної діяльності.

3. Перевірка відомостей про декларанта (графи А, 14, 54), виходячи із Свідоцтва про визнання підприємства декларантом (якщо потрібно); кваліфікаційного свідоцтва особи, уповноваженої на декларування (якщо потрібно); банківських документів, що засвідчують наявність розрахункового та валютного рахунків декларанта (якщо потрібно); облікової картки українського суб'єкта зовнішньоекономічної діяльності; документа, що посвідчує особу (посвідчення, паспорт тощо); договору (доручення) на право декларування вантажу.

4. Перевірка відомостей про перевізника і транспортні засоби (графи 18, 19, 21, 25, 26, 27, 50), виходячи з наданих до митного оформлення зовнішньоекономічного договору, договору на перевезення, товаротransпортних документів.

5. Перевірка відомостей про якісні та кількісні показники товару (графи 5, 6, 13, 31, 32, 33, 34, 35, 38, 41), виходячи з

наданих до митного оформлення договору, товаротransпортних документів, рахунка-фактури (інвойса), паспортів або технічних параметрів (характеристик) на товар. Товар класифікується відповідно до Української товарної номенклатури зовнішньоекономічної діяльності за 10-значним кодом.

6. Перевірка відомостей про характер угоди, вартісні показники товару, нарахування та сплату митних платежів, надані пільги в оподаткуванні (графи В, 12, 22, 23, 24, 36, 45, 46, 47, С заповнюються інспектором митниці), виходячи з наданих до митного оформлення зовнішньоекономічного договору, договору на перевезення, товаротransпортних документів, рахунка-фактури (інвойса), платіжних доручень про сплату митних платежів. Митна вартість товару встановлюється відповідно до Закону України “Про Єдиний митний тариф”. Пільги зі сплати митних платежів надаються відповідно до міжнародних договорів та законодавчих актів.

7. Перевірка інших відомостей (графи 3, 4, 29, 40, 44, 49, 52):

- графа 3 — кількості товарів, що декларуються;
- графа 4 — наявності відвантажувальних специфікацій;
- графа 29 — місця перетину митного кордону транспортного засобу з вантажем (митного органу, у зоні діяльності якого розташовано пункт пропуску через державний кордон);
- графа 40 — номера ВМД, за якою товари були тимчасово ввезені;
- графа 44 — реквізитів документів, поданих при митному оформленні;
- графа 49 — кодового номера митного ліцензійного складу, якщо товар був попередньо розміщений на МЛС;
- графа 52 — дата зворотного ввезення товарів.

8. Інспектором митниці заповнюються графи 7, С та D:

- графа 7 — проставляється реєстраційний номер ВМД, який складається з 5-значного цифрового коду митного органу згідно з Класифікатором митних органів України, останньої цифри поточного року, та 6-значного порядкового номера (у порядку зростання протягом поточного року, починаючи з одиниці) ВМД, оформленої цим митним органом;
- графа С — заноситься інформація про податки та збори в такому порядку: код виду; номер платіжного документа, що

засвідчує сплату відповідного податку або збору; дата сплати (надходження) податку або збору за платіжним дорученням; сума сплати. Проставляються номерний штамп “СПЛАЧЕНО” і підпис посадової особи відділу митних платежів, що здійснила списання сум податків та зборів за цією ВМД;

— графа D — проставляються: штамп “Під митним контролем”, підпис та прізвище посадової особи митниці, що прийняла ВМД до оформлення; особиста номерна печатка, підпис та прізвище посадової особи митниці, що завершила митне оформлення. (*Примітка:* на додатковому аркуші відбиток особистої номерної печатки проставляється над графою С.) У разі потреби робляться інші відмітки, що свідчать про результати митного оформлення, про накладення митного забезпечення тощо.

2.5. Особливості заповнення вантажної митної декларації відповідно до митного режиму митного складу

Згідно з постановою Кабінету Міністрів України від 09.06.97 № 574 із змінами та доповненнями, внесеними постановою Кабінету Міністрів України від 12.12.02 № 1883 на товари, які переміщуються в режимі “митний склад” вантажна митна декларація заповнюється незалежно від їх вартості.

Декларування товарів при їх розміщенні в режим “митний склад”, здійснюється виключно власником складу (наказ Держмитслужби від 13.12.96 № 592).

Порядок заповнення граф ВМД на товари, які переміщуються в режимі “митний склад”, здійснюється відповідно до Інструкції про порядок заповнення вантажної митної декларації, затвердженої наказом Держмитслужби України від 09.07.97 № 307 (у редакції наказу Державної митної служби України від 18.04.2002 № 207), наказом Держмитслужби від 14.10.2002 № 555 “Про внесення змін та доповнень до Порядку заповнення граф вантажної митної декларації відповідно до митних режимів експорту, імпорту, транзиту, тимчасового ввезення (вивезення), митного складу, магазину безмитної торгівлі та Порядку використання формуляра-специфікації форми МД-8”, наказом Держмитслужби від 08.09.2003 № 599 та наказом Держмитслужби від 29.12.2003 № 929.

Приклад заповнення ВМД в режимі митного складу наведено на рис. 2.10.

Графа А. У графі зазначаються:

1— номер розрахункового рахунка у валюті України, найменування та код МФО банківської установи, у якій відкрито розрахунковий рахунок власника митного складу;

2— номер валютного рахунка, найменування та код МФО банківської установи, у якій відкрито валютний рахунок власника митного складу (у разі наявності).

Кожен з реквізитів починається з нового рядка та перед кожним із них проставляється порядковий номер.

Приклад

А.

1. р/р № 260003757

АППБ “Аваль” МФО 300335

2. в/р № 260003757

АППБ “Аваль” МФО 300335

Графа В “Подробиці розрахунків”. У графі основного аркуша ВМД зазначаються:

— код виду збору відповідно до Класифікатора видів податків та зборів;

— загальна сума зборів за цим кодом, що включає суми зборів за основним і кожним додатковим аркушем ВМД;

— платіжні реквізити.

Приклад

В. Подробиці розрахунків

015 - 159,92 грн КРМ р/р 2603818 в АППБ “Аваль” МФО 300335

003 - 106,61 грн КРМ р/р 2603818 в АППБ “Аваль” МФО 300335

Графа С. Графа заповнюється посадовою особою митного органу.

Графа D. Графа заповнюється посадовою особою митного органу.

Графа 1 “Тип декларації”. У першому підрозділі графи проставляється літерний код напрямку переміщення товарів:

— “ІМ”— при розміщенні на МС товарів, увезених на митну територію України;

— “ЕК”— при розміщенні на МС товарів, призначених для вивезення за митну територію України.

У другому підрозділі проставляється код митного режиму “74”.

У третьому підрозділі проставляється “ТЕО” у разі розміщення товарів на митних складах транспортно-експедиційних організацій.

Приклад

1. Тип декларації		
ІМ	74	

Графа 2 “Відправник / експортер”. У графі залежно від напрямку переміщення товарів зазначаються відомості про відправника відповідно до умов зовнішньоекономічного договору (контракту).

Відправник може бути не зазначений безпосередньо в зовнішньоекономічному договорі (контракті).

Якщо сторона зовнішньоекономічного договору (контракту) доручає підприємству-виробнику або іншій юридичній особі відправити товари за його дорученням, то у графі зазначаються відомості про сторону зовнішньоекономічного договору (контракту) і робиться запис: “Див. на звороті”, а на зворотному боці ВМД наводяться відомості про відправника товару.

Приклад

2. Відправник / експортер
“Riders Dadgest GmbH”
D-252541, Norderstedt,
Німеччина

Графа 3 “Додатковий аркуш”. Графа заповнюється, якщо використовуються додаткові аркуші.

У першому підрозділі графи зазначається порядковий номер аркуша, у другому — загальна кількість аркушів декларації, включаючи додаткові.

Якщо використовуються формуляри-специфікації форми МД-8, то графа не заповнюється.

Приклад

Третій аркуш ВМД, загальна кількість аркушів якої — 1.

3. Додатковий аркуш	
1	1

Графа 4 “Відвантажувальні специфікації”. Графа заповнюється в разі використання формулярів-специфікацій форми МД-8 при декларуванні товарів під час розміщення їх на митному складі, власником якого є транспортно-експедиційна організація.

Приклад

Загальна кількість аркушів ВМД — 1.

4. Відвантажувальні специфікації
1/15

Графа 5 “Всього найменувань товарів”. Проставляється загальна кількість зазначених у графі 33 кодів товарів, що декларуються за цією ВМД.

Приклад

У ВМД задекларовано товари, які згідно з УКТЗЕД класифікуються за 1 кодом.

5. Всього найменувань товарів
1

Графа 6 “Кількість місць”. У графі зазначається (цифрами) загальна кількість місць у декларованій партії товарів.

Під час розміщення на митному ліцензійному складі насипних чи наливних вантажів та таких, що переміщуються навалом, у графі проставляється “0”.

Для товарів, що перевозяться в контейнерах, бочках, каністрах, ящиках або на піддонах, зазначається відповідно кількість контейнерів, бочок, каністр, ящиків, піддонів.

Приклад

Задекларований товар перевозиться в картонних коробках.

6. Кількість місць 3

Графа 7 “Довідковий номер”. Графа заповнюється посадовою особою митного органу.

Графа 8 “Одержувач / імпортер”. У графі зазначаються відомості про власника митного ліцензійного складу.

Приклад

8. Одержувач / імпортер	№ 123854292537
МЛС ТОВ “Бантаж”	
02026, м. Київ, вул. Петрова, 27	
Україна	
2012200-80 / 0012385430	

Графа 9 “Особа, відповідальна за фінансове регулювання”. У графі зазначаються відомості про резидента України, що уклав зовнішньоекономічний договір (контракт) і є власником товарів, які розміщуються на митному ліцензійному складі.

Приклад

9. Особа, відповідальна за фінансове регулювання
325258912536
ТОВ “Сузір’я”
04047, м. Київ, вул. Шліхова, 3.
Україна
2012200-80 / 003252880

Графа 10 “Країна першого призначення”. Графа не заповнюється.

Графа 11 “Торговельна країна”. У графі проставляється цифровий код країни договору (контракту) відповідно до Класифікатора країн світу.

Країною договору (контракту) слід вважати країну, на території якої знаходиться іноземна фірма, незалежно від її на-

ціональної ознаки, з якою розміщене на території України підприємство уклало договір (контракт).

Приклад

Іноземна фірма знаходиться на території Німеччини.

11. Торговельна країна
276

Графа 12 “Загальна митна вартість”. Зазначається загальна митна вартість декларованих товарів у валюті України. Ця вартість складається із сум, наведених у графах 45 ВМД.

Приклад

12. Загальна митна вартість
1351,84

Графа 13. Якщо товар підлягає експортному контролю, то у графі проставляється “1”. У такому разі розміщення товару на митному складі можливе лише за погодженням з Держмитслужбою України.

У всіх інших випадках, у тому числі, якщо згідно з Українською класифікацією товарів зовнішньоекономічної діяльності код декларованого товару збігається з кодом товару, що підлягає експортному контролю, але товар за своїм описом або характеристиками не відповідає товарові, щодо якого цей контроль застосовується, в графі проставляється “0”. У цьому разі опис товарів, наведений у графі 31, має однозначно підтверджувати таку невідповідність.

Приклад

Товар не підлягає експортному контролю.

13.
0

Графа 14 “Декларант / представник”. У графі наводяться відомості про власника митного складу.

У разі розміщення товару на митному складі відкритого типу, додатково зазначаються номер і дата видачі Держмитслужбою України Свідоцтва про визнання підприємства декларантом.

Приклад

14. Декларант / представник № 111111111111 МЛС ТОВ "Вантаж" 02026, м. Київ, вул. Петрова, 27, Україна 10000 / 350 ВМ-02042 від 02/06/02 2012200-80 / 0012385430

Графа 15 "Країна відправлення". У графі зазначається назва країни, з якої товари були відправлені в Україну, згідно з Класифікатором країн світу.

У разі розміщення товару на митному ліцензійному складі з метою вивезення товарів за межі митної території України, графа не заповнюється.

Приклад

Товар відправлено з Німеччини.

15. Країна відправлення Німеччина

Графа 15а "Код країни відправлення". У графі зазначається цифровий код країни, з якої товари були відправлені в Україну, згідно з Класифікатором країн світу.

У разі розміщення товару на митному ліцензійному складі з метою вивезення товарів за межі митної території України, графа не заповнюється.

Приклад

Товар відправлено з Німеччини.

15а. Код країни відправлення
276

Графа 16 “Країна походження”. Графа не заповнюється.

Графа 17 “Країна призначення”. Графа не заповнюється.

Графа 18 “Транспортний засіб відправлення”. У графі наводяться відомості про транспортний засіб, на якому здійснювалося перевезення товарів на склад.

Приклад

Перевезення товару на склад здійснювалось одним автомобілем з державним номером 11236КА, який належить українському підприємству:

18. Транспортний засіб відправлення	
1 11236КА	804

Графа 19 “Контейнер”. У графі проставляються:

- 1, якщо товари прямують у контейнері;
- 0, якщо товари прямують не в контейнері.

Приклад

Товар прямує не в контейнері.

19. Контейнер
0

Графа 20 “Умови поставки”. У першому підрозділі графи проставляється цифровий код умови поставки відповідно до Класифікатора умов поставки.

У другому підрозділі наводиться скорочене літерне найменування умов поставки (згідно з Класифікатором умов поставки) з обов’язковим зазначенням географічного пункту доставки товару.

У третьому підрозділі графи зазначається 2-значний цифровий код застосованої форми розрахунків за товар згідно з умовами договору купівлі-продажу.

Графа не заповнюється в разі переміщення товарів за договорами (контрактами), що відрізняються від договорів (контрактів) купівлі-продажу, міни, комісії та консигнації.

Приклад

Товар поставляється на умовах СІР-Київ. Форма розрахунку — переказ.

20. Умови поставки	
08	СІР Київ 30

Графа 21 “Транспортний засіб на кордоні”. У лівому підрозділі графи зазначаються кількість транспортних засобів, через пропуск — відомості про транспортний засіб (назва морського або річкового судна, трубопроводу, лінії електропередачі, номер рейсу для повітряного судна, номер залізничного вагона, реєстраційний номер дорожнього транспортного засобу тощо), на якому здійснювалося міжнародне перевезення декларованих товарів (при ввезенні на митну територію України), або на якому товари будуть вивезені за межі митної території України.

У правому підрозділі графи проставляється відповідно до Класифікатора країн світу цифровий код країни, якій належить транспортний засіб.

Якщо товар переміщується в ручній поклажі, то у графі зазначається: “Ручна поклажа”.

Якщо ВМД заповнюється на механічний транспортний засіб як на товар, і він перетинає митний кордон України своїм ходом, то у графі зазначається: “Самоходом”. При цьому правий підрозділ графи не заповнюється.

Приклад

ВМД ІМ74. Міжнародне перевезення товару здійснювалось одним автомобілем з державним номером 11236КА, який належить українському підприємству.

21. Транспортний засіб на кордоні	
К 11236КА	804

Графа 22 “Валюта та загальна фактурна вартість”. У лівому підрозділі наводиться цифровий код валюти договору (контракту) згідно із загальнодержавним Класифікатором валют.

У разі переміщення товарів відповідно до договорів (контрактів), що передбачають зустрічні поставки товарів, зазначається

код валюти оцінки товарів, віднесеної Національним банком України до вільно конвертованої валюти (першої групи Класифікатора іноземних валют).

У правому підрозділі графи для товарів, що переміщуються за договорами (контрактами) купівлі-продажу або міни, зазначається цифрами загальна фактурна вартість цих товарів у валюті України, одержана як сума вартостей, наведених у графі 42 основного та додаткових аркушів ВМД.

Для товарів, що переміщуються за договорами (контрактами) лізингу (оренди), у правому підрозділі графи зазначається цифрами загальна вартість об'єктів лізингу (оренди) у валюті України.

В інших випадках правий підрозділ графи не заповнюється.

Приклад

Загальна фактурна вартість товару 1351,84 дол. США, курс дол.— 6,759201 грн.

22. Валюта та загальна фактурна вартість	
978	1351,84

Графа 23 “Курс валюти”. У графі наводиться курс одиниці валюти, зазначеної в лівому підрозділі графи 22, установлений Національним банком України для зовнішньоторговельних операцій на дату прийняття митницею декларації до оформлення.

Якщо в лівому підрозділі графи 22 зазначено код валюти України, то в графі проставляється “1”.

Приклад

23. Курс валюти
6,759201

Графа 24 “Характер угоди”. У графі зазначається код характеру договору (контракту) згідно з Класифікатором характерів угод.

У правому підрозділі графи наводиться цифровий код валюти розрахунку згідно із загальнодержавним Класифікатором валют. Якщо на момент митного оформлення валюта розрахунку не відома, то в цьому підрозділі графи проставляється код “000”.

Приклад

24. Характер угоди

21 | 978

Графа 25 "Вид транспорту на кордоні". У графі згідно з Класифікатором видів транспорту проставляється код транспортного засобу, зазначеного в графі 21 ВМД.

Приклад

Перевезення товару здійснюється автомобілем.

25. Вид транспорту
на кордоні

30 |

Графа 26 "Вид транспорту в межах країни". У графі зазначається код транспортного засобу згідно з Класифікатором видів транспорту.

Приклад

Перевезення товару здійснюється автомобілем.

26. Вид транспорту
в межах країни

30 |

Графа 27 "Місце завантаження / розвантаження". Графа не заповнюється.

Графа 28 "Фінансові та банківські відомості". Графа не заповнюється.

Графа 29 "Митниця на кордоні". У графі зазначається назва митного органу, у зоні діяльності якого розташовано пункт пропуску через державний кордон, у правому верхньому куті — його код згідно з Класифікатором митних органів України.

Приклад

29. Митниця на кордоні

№ 205020141

Ягодинська

Графа 30 “Місце огляду товару”. Графа не заповнюється.

Графа 31 “Вантажні місця та опис товару”, “Маркування та кількість — номери контейнерів — опис товару”. Зазначаються точні дані про товар (комерційна та фірмова назви товару, фірма (країна) виробника, характеристики товару, а саме: розміри, номери моделей, стандарти, типи, маркування, розфасування, комплектність тощо), потрібні для його ідентифікації та однозначної класифікації за задекларованим у графі 33 ВМД товарним кодом згідно з УКТЗЕД. Зазначаються кількість товару та відомості про його упаковку й маркування.

Якщо товари з однаковими кодами за УКТЗЕД мають різні дані (країну походження, ознаки та характеристики, що впливають на рівень оподаткування, тощо), то відомості про такі товари зазначаються в окремих графах 31 ВМД.

Під номером 1 зазначається точний опис товарів, що декларуються митному органу: повне найменування; технічні та основні (головні) комерційні характеристики, що визначають основні якісні та кількісні параметри товарів (стандарт, ОСТ, ТУ, сорт, марка, модель, артикул, розмір, комерційна та фірмова назва, фірма виробника тощо); опис окремих товарів має містити додаткову інформацію, необхідну для класифікації, згідно з додатком 8 до Інструкції.

Відомості про товари, заявлені в зазначеному підрозділі графи, мають містити достатній перелік інформації для їх ідентифікації при митному оформленні та однозначного віднесення до визначеної підкатегорії УКТЗЕД згідно з основними правилами інтерпретації УКТЗЕД.

Під номером 2 зазначаються відомості про кількість вантажних місць, їх пакування й маркування, а також відомості щодо кількості, пакування, фасування й маркування товарів, які містяться всередині одного вантажного місця.

При декларуванні насипних, наливних товарів, товарів, що переміщуються трубопровідним транспортом, лініями електропередачі, а також навалом, зазначається: “Місце 0”.

Під номером 3 для товарів, що перевозяться в контейнерах, проставляється кількість контейнерів та їх номери.

Якщо товар, що декларується, займає не весь контейнер, після його номера вказується: “Частина”.

Для товарів, що перевозяться не в контейнерах, проставляється "0".

У правому нижньому підрозділі в спеціально виділеному полі зазначаються кількість заявленого товару в додатковій одиниці виміру, що передбачено для цієї класифікаційної позиції за УКТЗЕД, та скорочена назва цієї одиниці виміру. Якщо для товару застосовується основна одиниця виміру за УКТЗЕД, то правий нижній підрозділ графі не заповнюється.

Якщо заявлені в цій графі товари згідно з законодавством України підлягають оподаткуванню за ставками, що встановлюються залежно від кількості товару, одиниці виміру якого відмінні від основної або додаткової одиниці за УКТЗЕД, то в графі зазначаються кількість товару в одиницях виміру, визначених при встановленні ставок цих податків, та скорочена назва цієї одиниці виміру.

При декларуванні товарів, що переміщуються трубопровідним транспортом, лініями електропередачі, у лівому нижньому підрозділі в спеціально виділеному полі зазначається номер місяця переміщення цих товарів через митний кордон України.

Невикористана графа "Вантажні місця й опис товарів" на додаткових аркушах ВМД або у формулярах-специфікаціях перекреслюється.

Приклад

31. Вантажні місця та опис товару	Маркування та кількість — номери контейнерів — опис товару 1. Друковані рекламні видання: Каталоги товарні "Catalogues" з описом продукції — 500 шт. Виробник: "Riders Dadgest GmbH", Німеччина 2. 3 місця. Пакування — картонні коробки. 3. 0
	Місце 3

Графа 32 "Товар №". У графі проставляється порядковий номер товару, що декларується у графі 31.

Кількість товарів, декларованих в основному та додаткових аркушах ВМД, не повинна перевищувати 99.

При використанні формулярів-специфікацій форми МД-8 декларується не більше ніж 265 товарів.

Приклад

32. Товар №	
1	

Графа 33 “Код товару”. У першому підрозділі графи зазначається 10-значний код товару згідно з УКТЗЕД. Структурно код записується без пропусків та інших розподільовальних знаків.

У разі розміщення товару на митних ліцензійних складах транспортних та транспортно-експедиційних організацій, у графі зазначається код товару на рівні перших чотирьох знаків (код товарної групи).

Приклад

33. Код товару				
4911101000				

Графа 34 “Код країни походження”. Графа заповнюється відповідно до Класифікатора країн світу. У графі зазначається код країни походження товару, описаного в графі 31 і класифікованого згідно з УКТЗЕД у графі 33.

Якщо країна походження не відома, то у графі проставляється код “000”.

Приклад

Країна походження задекларованого товару — Німеччина.

34. Код країни походження	
276	

Графа 35 “Вага брутто (кг)”. У графі зазначається вага брутто (у кілограмах) товару, описаного в графі 31. (Вага брутто — це загальна вага товару, округлена до цілих величин за правилами округлення, включаючи вагу упаковки.)

Для товару, чиста вага якого менша одного кілограма, зазначається число з крапкою “0. ХХХ”, де ХХХ — чиста вага товару в грамах.

При розміщенні на митному ліцензійному складі насипних, наливних товарів і товарів, що переміщуються навалом, а та-

кож у разі декларування упаковки (тари) за окремою ВМД, графа не заповнюється.

Приклад

35. Вага брутто (кг) 150

Графа 36 “Преференція”. Графа не заповнюється.

Графа 37 “Процедура”. У графі проставляється згідно з Класифікатором процедур переміщення товарів через митний кордон України 6-значний код процедури переміщення товарів відповідно до заявленого митного режиму.

Перші дві цифри — проставляється код митного режиму “74”, наступні дві — код попереднього митного режиму згідно з розділом 1 Класифікатора процедур переміщення товарів через митний кордон України. Якщо попередній митний режим відсутній, то проставляється “00”.

Останні дві цифри коду — особливість переміщення товарів згідно з розділом 2 Класифікатора процедур переміщення товарів через митний кордон України.

Приклад

Розміщений на митному складі товар надходить в Україну згідно з договором консигнації.

37. Процедура 740050

Графа 38 “Вага нетто (кг)”. У графі зазначається вага нетто (у кілограмах) товару, описаного в графі 31. (Вага нетто — це чиста вага товару без упаковки, округлена до цілих величин за правилами округлення.)

Для товару, чиста вага якого менша одного кілограма, зазначається число з крапкою “0. XXX”, де XXX — чиста вага товару в грамах.

Приклад

38. Вага нетто (кг) 130

Графа 39 “Квота”. Графа не заповнюється.

Графа 40 “Загальна декларація / попередній документ”. Графа заповнюється, якщо заявленому за ВМД митному режиму передував інший митний режим.

У графі проставляються номер і дата попереднього документа (ВМД або, якщо вона не заповнювалась, реквізити документа, у якому заявлялися відомості про товар) та код цього документа згідно з Класифікатором документів.

Приклад

40. Загальна декларація / попередній документ 0010 10000/3/111111 01/06/2003

Графа 41 “Додаткова одиниця виміру”. У графі зазначається код додаткової одиниці виміру товару згідно із загальнодержавним Класифікатором системи позначень одиниць вимірювання та обліку, якщо така одиниця виміру передбачена для цього товару.

У разі зазначення у графі 33 коду товару на рівні чотирьох знаків за УКТЗЕД, графа не заповнюється.

Приклад

Додаткова одиниця виміру товару — штуки.

41. Додаткова одиниця виміру 796

Графа 42 “Фактурна вартість товару”. У графі наводиться фактурна вартість товару, декларованого в графі 31 ВМД, у валюті України за курсом, установленим Національним банком України на день прийняття ВМД до митного оформлення.

Приклад

42. Фактурна вартість товару 1351,84

Графа 43. Графа не заповнюється.

Графа 44 “Додаткова інформація / подані документи”.

У графі зазначаються реквізити документів, поданих при митному оформленні. Реквізити кожного документа починаються з нового рядка за схемою:

- номер розділу документів згідно з Класифікатором документів;
- код документа згідно з Класифікатором документів;
- номер документа, дата й за потреби — назва та кінцевий термін дії.

Якщо поданий декларантом документ відсутній у відповідному розділі Класифікатора документів, то в декларації зазначається код некласифікованого документа відповідного розділу.

Приклад

44. Додаткова інформація/подані документи	0. 0013 10000.4.145236	10/01/04	10/12/04
	2. 2730 568789	05/02/04	
	2. 2950 GT77777777	27/11/02	20/01/03
	3. 3380 KR-3951	29/01/04	29/01/04
	4. 4010 1540 /U26	15/01/04	15/01/04

Графа 45 “Митна вартість”. У графі зазначається у валюті України митна вартість товару, заявленого в графі 31.

Приклад

45. Митна вартість
1351,84

Графа 46 “Статистична вартість”. У графі зазначається митна вартість товару в тисячах гривень, що округлюється за правилами округлення.

Приклад

46. Статистична вартість
1

Графа 47 “Нарахування мита та митних платежів”. У цій графі основного й додаткових аркушів ВМД наводяться ві-

домості про нарахування зборів, що стягуються згідно з постановою Кабінету Міністрів України від 27.01.97 № 65.

1. При нарахуванні митного збору за митне оформлення товарів та інших предметів у зонах митного контролю на територіях і в приміщеннях підприємств, що зберігають такі товари та інші предмети, чи поза робочим часом, установленим для митниці:

— у першій колонці “Вид” зазначається код митного збору “003”;

— у другій колонці “Основа нарахування” зазначається засвідчена підписом декларанта кількість годин, затрачених на митне оформлення у зоні митного контролю митного складу;

— у третій колонці “Ставка” зазначається: 20 дол. США.

2. За митне оформлення товарів у разі ввезення на митний склад:

— у першій колонці “Вид” зазначається код митного збору “015”;

— у другій колонці “Основа нарахування” рядок прокреслюється;

— у третій колонці “Ставка” зазначається сума дол. США, що складається за розрахунком: 30 дол. США за основний аркуш ВМД і 15 дол. США за кожен додатковий аркуш ВМД.

Приклад

Митне оформлення у зоні митного контролю митного складу тривало 1 годину.

Загальна кількість аркушів ВМД — 3;

47. Наррахування мита та митних платежів	Вид	Основа нарахування	Ставка	Сума	СІП
	003	1 год	20 дол.	106,61 грн	01
015	----	60 дол.	159,92 грн	01	
		Всього	266,53 грн		

Графа 48 “Відстрочення платежів”. Графа заповнюється посадовою особою митного органу.

Графа 49 “Найменування складу”. У графі зазначається кодovий номер митного складу.

Приклад

49. Найменування складу
10000 / 211 СВ-00780

Графа 50 “Довіритель”. Графа не заповнюється.

Графа 51 “Митниця країни транзиту”. Графа не заповнюється.

Графа 52 “Гарантія не дійсна для...” Графа не заповнюється.

Графа 53 “Митниця в країні призначення”. Графа не заповнюється.

Графа 54 “Місце та дата”. У графі зазначаються адреса митного складу, дата заповнення декларації, прізвище, ініціали, посада особи-співробітника митного складу, проставляється її особистий підпис, а також наводяться номер телефону, номер Кваліфікаційного свідоцтва особи, уповноваженої на декларування.

Ці відомості завіряються печаткою власника митного складу.

Ця печатка також проставляється на вільному полі над верхньою графою 33 додаткових аркушів вантажної митної декларації.

Приклад

54. Місце і дата
м. Київ 12/02/2004
ТОВ “Вантаж”
Петренко П.Л. тел. 246-20-80
Св. № 1122
вул. Петрова, 27

Алгоритм контролю за правильністю заповнення графі 47 при митному оформленні товарів, що розміщуються на митному ліцензійному складі:

$$C = C_3 + C_{15},$$

де C — загальна сума платежів, нарахованих у графі 47;

C_3 — сума митного збору виду 003;

C_{15} — сума митного збору виду 015;

$$C_3 = Z_0 \cdot 20 \cdot Z_{23},$$

де Z_0 — значення виду 003 колонки “Основа нарахування” графі 47;

Z_{23} — значення графі 23 ВМД.

$$C_3 = (30 + (Z_3 - 1) \cdot 15) \cdot Z_{23},$$

де Z_3 — значення другого підрозділу графі 3 ВМД;

Z_{23} — значення графі 23 ВМД.

2.6. Особливості заповнення вантажної митної декларації при декларуванні товарів, що переміщуються через магазини безмитної торгівлі

З метою контролю за надходженням із-за меж митної території України у магазини безмитної торгівлі (МБТ), розташовані у зонах митного контролю, товарів (у тому числі підакцизних) з подальшим їх розміщенням у митний режим МБТ слід використовувати внутрішній транзитний документ (ВТД) та його електронну копію, заповнені згідно з Порядком заповнення внутрішнього транзитного документа для його використання при здійсненні контролю за доставкою товарів, що переміщуються між митницями в межах митної території України, затвердженим наказом Держмитслужби від 12.04.2000 № 206, зареєстрованим у Міністерстві юстиції України 05.05.2000 № 261/4482.

Товари, що надходять до безмитного магазину, зберігаються, готуються до продажу та реалізуються в ньому відповідно

до Правил продажу товарів магазинами безмитної торгівлі, затверджених постановою Кабінету Міністрів України від 17.07.2003 № 1089 “Про затвердження Порядку відкриття і ліквідації магазинів безмитної торгівлі та Правил продажу товарів магазинами безмитної торгівлі”, підлягають декларуванню шляхом заповнення вантажної митної декларації відповідно до положень пункту 7.1 наказу Держмитслужби від 30.06.98 № 380 (у редакції наказу ДМСУ від 14.10.2002 № 555), зареєстрованого у Міністерстві юстиції України 31.10.2002 № 860/7148.

Товари, продані в магазині протягом календарного місяця, декларуються шляхом заповнення ВМД форми МД-2 чи МД-3 (або МД-8, якщо декларуються товари п'ятьох чи більше найменувань) відповідно до положень пункту 7.2 наказу Держмитслужби від 30.06.98 № 380 (у редакції наказу ДМСУ від 14.10.2002 № 555), зареєстрованого у Міністерстві юстиції України 31.10.2002 № 860/7148.

На рис. 2.11а, 2.11б наведено приклади заповнення ВМД.

Українські товари, які перебувають у магазині, що ліквідується, підлягають декларуванню виключно до митного режиму випуску у вільний обіг шляхом подання митному органу ВМД форм МД-2 та МД-3 (або МД-8, якщо декларуються товари п'ятьох чи більше найменувань) із зазначенням у третьому підрозділі графі 1 літерного коду “УК” відповідно до положень наказу Держмитслужби від 30.06.98 № 380 (у редакції наказу ДМСУ від 14.10.2002 № 555), зареєстрованого у Міністерстві юстиції України 31.10.2002 № 860/7148.

Порядок ведення обліку та звітності під час надходження товарів і продажу їх безмитними магазинами, ліквідації безмитних магазинів розроблено з метою впорядкування діяльності безмитних магазинів затверджено постановою Кабінету Міністрів України від 17.07.2003 № 1089.

Про ввезення товарів на адресу магазинів безмитної торгівлі. У разі переміщення за внутрішнім транзитним документом підакцизних товарів чи окремих видів товарів, перелік яких установлюється Держмитслужбою, митними органами

Формат МД-3

УНИФІКОВАНИЙ АДМИСТРАТИВНИЙ ДОКУМЕНТ (ВАД)

I. Продавець / Власник
 Код ЄДРПОУ: 40000000
 Код ЄДРПОУ (додатково):
 Код ЄДРПОУ (додатково):
 Код ЄДРПОУ (додатково):
 Код ЄДРПОУ (додатково):
II. Купувач / Заказник
 Код ЄДРПОУ: 200000000000000000
III. Інформація про операцію
 Вид операції: 1
 Тип операції: 1
IV. Інформація про товари
 Код ЄДРПОУ: 40000000
 Код ЄДРПОУ (додатково):
 Код ЄДРПОУ (додатково):
 Код ЄДРПОУ (додатково):
V. Інформація про транспорт
 Код ЄДРПОУ: 40000000
 Код ЄДРПОУ (додатково):
 Код ЄДРПОУ (додатково):
 Код ЄДРПОУ (додатково):

VI. Інформація про податок
 Код ЄДРПОУ: 40000000
 Код ЄДРПОУ (додатково):
 Код ЄДРПОУ (додатково):
 Код ЄДРПОУ (додатково):

VII. Інформація про банк
 Код ЄДРПОУ: 40000000
 Код ЄДРПОУ (додатково):
 Код ЄДРПОУ (додатково):
 Код ЄДРПОУ (додатково):

VIII. Інформація про банківську операцію
 Код ЄДРПОУ: 40000000
 Код ЄДРПОУ (додатково):
 Код ЄДРПОУ (додатково):
 Код ЄДРПОУ (додатково):

IX. Інформація про банківську операцію
 Код ЄДРПОУ: 40000000
 Код ЄДРПОУ (додатково):
 Код ЄДРПОУ (додатково):
 Код ЄДРПОУ (додатково):

X. Інформація про банківську операцію
 Код ЄДРПОУ: 40000000
 Код ЄДРПОУ (додатково):
 Код ЄДРПОУ (додатково):
 Код ЄДРПОУ (додатково):

№	Опис операції	Сума	Сума	Сума	Сума	Сума	Сума	Сума
1	1							
2	2							
3	3							
4	4							
5	5							
6	6							
7	7							
8	8							
9	9							
10	10							
11	11							
12	12							
13	13							
14	14							
15	15							
16	16							
17	17							
18	18							
19	19							
20	20							
21	21							
22	22							
23	23							
24	24							
25	25							
26	26							
27	27							
28	28							
29	29							
30	30							
31	31							
32	32							
33	33							
34	34							
35	35							
36	36							
37	37							
38	38							
39	39							
40	40							
41	41							
42	42							
43	43							
44	44							
45	45							
46	46							
47	47							
48	48							
49	49							
50	50							

№ 422 01 0 4 10

Рис. 2.116. Приклад ВМД в режимі магазину безмитної торгівлі (аркуш 2)

застосовуються запобіжні заходи, передбачені для транзиту цих товарів чинним митним законодавством.

Порядок охорони і супроводження підакцизних товарів силами митних органів визначено Положенням про порядок охорони і супроводження товарів митними органами із залученням у разі потреби підрозділів Міністерства внутрішніх справ, затвердженим постановою Кабінету Міністрів України від 29.06.96 № 699, при чому охорона і супроводження товарів митними органами є обов'язковими у разі переміщення алкогольних напоїв та тютюнових виробів, не позначених марками акцизного збору. Механізм надання фінансових гарантій митним органам визначено Положенням про надання митним органам України фінансових гарантій щодо обов'язкової доставки товарів до митниць призначення, затвердженим постановою Кабінету Міністрів України від 29.06.96 № 700 (зі змінами і доповненнями).

У тих випадках, коли товари ввозяться до магазину безмитної торгівлі через пункт пропуску, в якому він розташований, внутрішній транзитний документ не застосовується.

Порядок заповнення внутрішнього транзитного документа для його використання при здійсненні контролю за доставкою товарів, що переміщуються між митницями в межах митної території України

Дія Порядку заповнення внутрішнього транзитного документа для його використання при здійсненні контролю за доставкою товарів, що переміщуються між митницями в межах митної території України (далі — Порядок), поширюється на товари та інші предмети (далі — товари), що перебувають під митним контролем.

Для здійснення контролю за доставкою товарів, що переміщуються між митницями в межах митної території України, використовуються внутрішній транзитний документ, заповнений згідно з цим Порядком, та його електронна копія.

ВТД виготовляється і заповнюється за допомогою друкувального пристрою ПЕОМ на аркушах паперу формату А4 за формою, яка відповідає бланкам уніфікованого адміністративного документа форми МД-2 (МД-3).

При митному оформленні ВТД митні збори за митне оформлення не нараховуються і не сплачуються.

ВТД не складається, якщо контроль за перевезенням цих товарів здійснюється з використанням іншого контрольного документа: попередньої вантажної митної декларації на підакцизні товари (далі — АД), попередньої вантажної митної декларації на окремі види товарів (далі — ПД), перелік яких установлюється Держмитслужбою, попереднього повідомлення (далі — ПП), експортної вантажної митної декларації чи транзитної ВМД.

У разі ввезення товарів на митну територію України (з будь-якою метою, крім транзиту іноземних товарів) через морські (річкові) порти та аеропорти зі зміною виду транспорту чи без такої ці товари направляються прикордонною митницею з вантажного терміналу (складу, майданчика, зони митного контролю тощо) аеропорту чи порту в митницю призначення за АД, ПД або ПП.

У разі переміщення за ВТД підакцизних товарів чи окремих видів товарів, перелік яких установлюється Держмитслужбою, митними органами застосовуються запобіжні заходи, передбачені для транзиту цих товарів чинним митним законодавством.

Перевезення вантажів між митницями в межах митної території України на умовах Митної конвенції про міжнародні перевезення вантажів із застосуванням книжки МДП від 14.11.75 (далі — Конвенція МДП) не здійснюється.

При митному оформленні товарів, що переміщуються з використанням ВТД (крім підакцизних товарів чи окремих видів товарів, перелік яких установлюється Держмитслужбою), замість додаткових аркушів, які відповідають формі МД-3, можуть бути використані формуляри-специфікації форми МД-8.

Митне оформлення відправлень спеціального зв'язку, міжнародних поштових відправлень, предметів, призначених для офіційного або службового користування дипломатичних та консульських представництв іноземних держав на території України, міжнародних організацій та представництв іноземних держав при них (далі — дипломатичні вантажі), консолідованих вантажів, що переміщуються кур'єрськими службами прискореної доставки (експрес-перевізниками), консолідованих вантажів, що ввозяться зареєстрованими в Україні авіакомпаніями з використанням автомобільного транспорту на умовах Конвенції МДП і переміщуються за міжнародними авіаційними

транспортними накладними встановленої форми (Air Waybill) та вантажними маніфестами (Cargo Manifest) до міжнародних аеропортів, здійснюється після подання ВТД, заповненого згідно з цим Порядком з використанням замість додаткових аркушів, які відповідають формі МД-3 (або МД-8) специфікацій довільної форми, у яких обов'язково зазначаються порядковий номер та найменування товарів, їх кількість та вартість.

Контроль за переміщенням товарів здійснює митниця управління відповідно до пунктів 1.9 і 1.10 Положення про порядок здійснення контролю за доставкою вантажів у митниці призначення, затвердженого наказом Держмитслужби від 08.12.98 № 771 та зареєстрованого в Міністерстві юстиції 22.01.99 за № 42/3335.

Графи ВТД заповнюються аналогічно Інструкції про порядок заповнення вантажної митної декларації, затвердженої наказом Держмитслужби від 09.07.97 № 307 та зареєстрованої в Міністерстві юстиції 24.09.97 за № 443/2247 (далі — Інструкція), з урахуванням викладених особливостей заповнення окремих граф.

Декларантом заповнюються такі графи ВТД: А, В, 1, 2, 3, 4, 5, 6, 8, 9, 12, 14, 18, 19, 22, 23, 26, 28, 31, 32, 33, 35, 37, 38, 40, 41, 43, 44, 45, 46, 47, 49, 50, 51, 53, 54.

Графи 7, С та D заповнюються інспектором митниці.

Інші графи не заповнюються.

Особливості заповнення окремих граф ВТД

Графа D. Робиться відмітка про накладене митне забезпечення та зазначаються додаткові відомості, не внесені декларантом.

Графа 1 “Тип декларації”. У першому підрозділі проставляється літерний код напрямку переміщення товарів “ТР”, у другому — двозначний цифровий код “80”, у третьому — двозначний літерний код “ВН”.

Графа 4 “Відвантажувальні специфікації”. При використанні специфікацій довільної форми зазначається загальна кількість доданих аркушів специфікацій.

Графа 9 “Особа, відповідальна за фінансове врегулювання”. У разі надання фінансових гарантій митним органам зазначаються відомості про особу, яка надає митним органам України фінансові гарантії щодо обов’язкової доставки товарів у митницю призначення.

В інших випадках графа не заповнюється.

Графа 18 “Транспортний засіб при відправленні”. Наводяться відомості про транспортний засіб, на якому здійснюється перевезення товарів у митницю призначення.

Графа 31 “Вантажні місця та опис товару”, “Маркування та кількість — номери контейнерів — опис товару”. Заповнюється відповідно до Інструкції з урахуванням зазначених особливостей заповнення графи 33 “Код товару”.

При використанні відповідно до пункту 1.6 цього Порядку специфікацій довільної форми робиться запис: “Усього ____ (зазначається кількість найменувань товарів за специфікаціями довільної форми найменувань товарів згідно зі специфікаціями (зазначаються дати і номери специфікацій) на ____ аркушах”.

Графа 33 “Код товару”. У першому підрозділі проставляється чотиризначний код товару згідно з УКТЗЕД.

У разі переміщення підакцизних товарів або окремих видів товарів, перелік яких устанавлюється Держмитслужбою, у першому підрозділі проставляється дев’ятизначний код товару згідно з УКТЗЕД.

Структурно код записується без пропусків та інших розподільвальних знаків.

При перевезеннях відправлень спеціального зв’язку та міжнародних поштових відправлень у першому підрозділі проставляється умовно визначений чотиризначний код товару згідно з УКТЗЕД — 9901. При цьому в графі 31 робиться запис: “Відправлення спеціального зв’язку згідно зі специфікаціями” або “Міжнародні поштові відправлення”.

При перевезеннях дипломатичних вантажів (крім консульської валізи) проставляється умовно визначений чотиризначний код товару згідно з УКТЗЕД — 9902. При цьому в графі 31 робиться запис: “Дипломатичний вантаж”.

При перевезеннях вантажів, що переміщуються кур'єрськими службами прискореної доставки (експрес-перевізниками), проставляється умовно визначений чотиризначний код товару згідно з УКТЗЕД — 9903. При цьому в графі 31 робиться запис: “Консолідований вантаж згідно зі специфікаціями”.

При перевезеннях консолідованих вантажів, що ввозяться зареєстрованими в Україні авіакомпаніями з використанням автомобільного транспорту на умовах Конвенції МДП і переміщуються за міжнародними авіаційними транспортними накладними встановленої форми (Air Waybill) та вантажними маніфестами (Cargo Manifest) до міжнародних аеропортів, у першому підрозділі проставляється умовно визначений чотиризначний код товару згідно з УКТЗЕД — 9904. При цьому в графі 31 робиться запис: “Консолідований вантаж згідно зі специфікаціями”.

Графа 43. Проставляється цифровий код типу гарантії, яку в установлених чинним законодавством випадках обрав власник товарів чи уповноважена ним особа:

- 02 — фінансова гарантія у вигляді внесення грошової застави;
- 04 — охорона і супроводження товарів митними органами;
- 06 — гарантія незалежного фінансового посередника;
- 00 — гарантія не потрібна.

Графа 49 “Найменування складу”. Якщо переміщення товарів за цим контрольним документом здійснюється до складу митного органу або до митного ліцензійного складу, то зазначається кодовий номер цього складу.

Графа 50 “Довіритель”. До графи 50 усіх основних аркушів ВТД, які відповідають формі МД-2, декларантом заносяться відомості про особу, що приймає заявлені товари до перевезення та бере зобов'язання щодо доставки цих товарів у митницю призначення:

- повні відомості про підприємство-перевізника;
- персональні дані безпосереднього виконавця перевезення товарів (крім випадків виконання перевезень підприємствами залізничного транспорту загального користування).

На зворотному боці кожного основного аркуша ВТД робиться друкований напис такого змісту: “Я (прізвище, ім'я та по батькові,

номер і серія паспорта), ознайомлений зі змістом статей 109, 110, 111, 112 Митного кодексу України і зобов'язуюсь доставити заявлені товари до митниці призначення в установлений строк”.

Особа, що приймає заявлені товари до перевезення та бере зобов'язання щодо доставки цих товарів у митницю призначення, ознайомлюється зі змістом зазначених статей Митного кодексу України та підписує всі примірники основних аркушів ВТД.

Зобов'язання і підпис засвідчуються відбитком особистої номерної печатки інспектора митниці відправлення.

Графа 51 “Митниця країни транзиту”. У першій колонці проставляється дата, до якої (включно) заявлені товари необхідно доставити в митницю призначення, зазначену в графі 53 ВТД.

Друга і третя колонки заповнюються декларантом у разі заявлення товарів, які перевозяться з наданням фінансових гарантій митним органам. У другій колонці зазначається загальний розмір фінансової гарантії, у третій колонці проставляється номер гарантійного документа.

Якщо перевізником не виконано зобов'язання щодо доставки в митницю призначення товарів, що перевозилися з наданням фінансових гарантій митним органам, то в колонках графи 51, розміщених під літерною графою “С”, митницею відправлення зазначається номер фінансового документа, за яким суму фінансової гарантії перераховано до Державного бюджету.

Графа 53 “Митниця в країні призначення”. Зазначаються назва та код митного органу, в якому закінчуватиметься розміщення товарів за цим контрольним документом.

Заповнення граф вантажної митної декларації відповідно до митного режиму магазину безмитної торгівлі. При розміщенні товарів у режим магазину безмитної торгівлі декларантом згідно з Інструкцією заповнюються такі графи ВМД: А, В, 1, 2, 3, 4, 5, 6, 8, 9, 11, 12, 13, 14, 15, 15а, 18, 19, 20, 21, 22, 23, 24, 25, 26, 28, 29, 31, 32, 33, 34, 35, 37, 38, 39, 40, 41, 42, 44, 45, 46, 47, 49, 54.

Графи 7, С та D заповнюються інспектором митниці.

Інші графи ВМД не заповнюються.

Особливості заповнення граф

Графа 1 “Тип декларації”. У першому підрозділі зазначається код напрямку переміщення товарів:

— “ЕК” — при розміщенні в режим магазину безмитної торгівлі товарів, що перебували у вільному обігу на митній території України;

— “ІМ” — при розміщенні в режим магазину безмитної торгівлі товарів, що ввезені на митну територію України.

У другому підрозділі зазначається код режиму “72”.

Третій підрозділ не заповнюється.

Графа 2 “Відправник / експортер”. При розміщенні в режим магазину безмитної торгівлі товарів, що перебували у вільному обігу на митній території України, у графі зазначаються відомості про власника товарів.

При розміщенні в режим магазину безмитної торгівлі товарів, що ввезені на митну територію України, графа заповнюється відповідно до митного режиму випуску у вільний обіг (п. 3.1 цього Порядку).

Графа 8 “Одержувач / імпортер”. У графі зазначаються відомості про власника магазину безмитної торгівлі.

Графа 9 “Особа, відповідальна за фінансове врегулювання”. Якщо власник магазину безмитної торгівлі отримав з митного ліцензійного складу іноземні товари, що ввезені на митну територію України й перебувають на консигнації, то у графі зазначаються відомості про консигнатора — сторону зовнішньоекономічного договору (контракту).

В інших випадках у графі зазначаються відомості про власника магазину безмитної торгівлі.

Графа 18 “Транспортний засіб при відправленні”. Графа заповнюється при розміщенні в режим магазину безмитної торгівлі товарів, що ввезені на митну територію України, згідно з Інструкцією та пунктом 3.1 цього Порядку. За відсутності умов, передбачених Інструкцією, графа не заповнюється.

Графа 24 “Характер угоди”. При розміщенні в режим магазину безмитної торгівлі товарів, що перебували у вільному обігу на митній території України, графа не заповнюється.

Графа 29 “Митниця на кордоні”. У графі зазначаються згідно з Класифікатором митних органів України (та їх структурних підрозділів) найменування й код митного органу (5 знаків), а за наявності — код його структурного підрозділу (9 знаків), у зоні діяльності якого розташовано магазин безмитної торгівлі.

При розміщенні в режим магазину безмитної торгівлі товарів, ввезених на митну територію України, у графі зазначаються згідно з Класифікатором митних органів України (та їх структурних підрозділів) найменування й код митного органу (5 знаків), а за наявності — код його структурного підрозділу (9 знаків), у зоні діяльності якого здійснювалося таке ввезення.

Графа 49 “Найменування складу”. Якщо режиму магазину безмитної торгівлі передував режим митного складу, то в графі зазначається кодовий номер митного ліцензійного складу. В інших випадках зазначається номер ліцензії на право відкриття МБТ.

Товари після надходження до безмитного магазину повинні бути задекларовані відповідно до вимог постанови Кабінету Міністрів України від 17.07.2003 № 1089 “Про затвердження Порядку відкриття і ліквідації магазинів безмитної торгівлі та Правил продажу товарів магазинами безмитної торгівлі”, та зареєстровані власником (керівником) безмитного магазину в електронній базі даних або у книзі обліку.

Книга обліку ведеться власником (керівником) безмитного магазину або уповноваженою ним особою. Сторінки книги обліку нумеруються, вона попередньо прошивається, підписується начальником митниці або його заступником та скріплюється печаткою митниці. Посадова особа митного органу, яка здійснила митне оформлення товарів, що надійшли до безмитного магазину, підтверджує цей факт шляхом обведення заповнених граф у книзі обліку з проставленням відбитка особистої номерної печатки.

Власник (керівник) безмитного магазину забезпечує збереження книги обліку, ведення її без виправлень.

При застосуванні електронної бази даних після кожного надходження товарів до безмитного магазину та їх реєстрації реєстри роздруковуються у 2 примірниках. На друкованих примірниках посадова особа митниці, яка здійснила митне оформлення, проставляє відбиток особистої номерної печатки, а власник (керівник) безмитного магазину — відбиток печатки безмитного магазину. Один примірник друкованих реєстрів передається митниці, а другий залишається у власника безмитного магазину.

Виробниче устаткування та інше торговельне обладнання, у тому числі габаритне рекламне, оформляється з використанням типу ВМД ІМ 40 із зазначенням таких даних.

Графа 37 “Процедура”. У графі зазначається 6-значний код процедури:

- код митного режиму “40”;
- код попереднього митного режиму “00”;
- код особливості переміщення товарів “21”.

Мито та митні платежі у даному випадку сплачуються в повному обсязі.

У разі помилкової поставки товарів на адресу МБТ використовуються типи ТР 80 ВН та ВМД ЕК 10 (МБТ знаходиться у пункті ввезення / вивезення товарів на кодоні).

Але у ВМД ЕК 10:

Графа 22. Не заповнюється.

Графа 28. Не заповнюється.

Графа 42. Не заповнюється.

Графа 24. “Характер угоди”. Зазначається код 081 000 — помилкова поставка.

Графа 37 “Процедура”. У графі зазначається 6-значний код процедури:

- код митного режиму “10”;
- код попереднього митного режиму “72”;
- код особливості переміщення товарів “18”.

Графа 40 “Загальна декларація / попередній документ”. У графі можуть бути зазначені відомості лише про один попередній документ. Декларування однакових товарів, що надходили до магазину безмитної торгівлі за різними ВМД, має здійснюватися за окремими порядковими номерами відповідно до кількості зазначених ВМД.

Заповнення граф ВМД при декларуванні товарів, що продані в магазині безмитної торгівлі протягом календарного місяця

Декларантом — власником МБТ — згідно з Інструкцією заповнюються такі графи ВМД: А, В, 1, 2, 3, 4, 5, 8, 9, 12, 13, 14, 22, 25, 28, 29, 31, 32, 33, 34, 37, 38, 40, 41, 45, 46, 47, 54.

Графи 7, С та D заповнюються інспектором митниці.

Інші графи ВМД не заповнюються.

Особливості заповнення граф

Графа 1 “Тип декларації”. У першому підрозділі зазначається код напрямку переміщення товарів “ЕК”, другий і третій підрозділи не заповнюються.

Графа 2 “Відправник / експортер”. У графі зазначаються відомості про власника магазину безмитної торгівлі.

Графа 3 “Додатковий аркуш”. Якщо використовуються формуляри-специфікації форми МД-8, то графа не заповнюється.

Графа 4 “Відвантажувальні специфікації”. Графа заповнюється в разі використання формулярів-специфікацій форми МД-8.

Графа 5 “Всього найменувань товарів”. У ВМД форм МД-2 та МД-8 графа заповнюється з урахуванням того, що формуляри-

специфікації форми МД-8 можуть використовуватися замість аркушів ВМД форми МД-3. У графі зазначається загальна кількість найменувань товарів, яка не може перевищувати 265 найменувань. При перевищенні цієї кількості найменувань товарів складається нова ВМД.

Графа 8 “Одержувач”. У графі зазначається: “Різні”.

Графа 37 “Процедура”. У графі зазначається 6-значний код процедури:

- код митного режиму “00”;
- код попереднього митного режиму “72”;
- код особливості переміщення товарів “50”.

Графа 22 “Валюта та загальна фактурна вартість”. У графі зазначається у валюті України загальна вартість проданих магазином безмитної торгівлі товарів (у цінах продажу). Лівий підрозділ графі не заповнюється.

Графа 40 “Загальна декларація / попередній документ”. У графі можуть бути зазначені відомості лише про один попередній документ. Декларування однакових товарів, що надходили до магазину безмитної торгівлі за різними ВМД, має здійснюватися за окремими порядковими номерами відповідно до кількості зазначених ВМД.

Графа 45 “Митна вартість”. У графі наводиться у валюті України митна вартість товару, заявленого в графі 31, яка дорівнює митній вартості цього товару, зазначеній у попередньому документі (у графі 45 тієї ВМД, номер якої зазначено в графі 40 ВМД, що подається).

Записи про реалізовані товари та отримані кошти повинні робитися щоденно у спеціальних книгах або в реєстрах у друкованому вигляді. Форма спеціальної книги або реєстрів устновлюється власником (керівником) безмитного магазину за погодженням з митницею.

Сторінки спеціальної книги нумеруються, вона попередньо прошивається, підписується начальником митниці або його заступником та скріплюється печаткою митниці.

Реєстри в разі їх застосування друкуються щодня у 2 примірниках. На них проставляється відбиток особистої номерної печатки посадової особи митниці, у присутності якої закривається безмитний магазин. Один примірник залишається в безмитному магазині, а другий передається митниці, при цьому він має бути підписаний власником (керівником) безмитного магазину або уповноваженою ним особою.

При митному оформленні товарів, що продані в магазині безмитної торгівлі протягом календарного місяця, та українських товарів, які перебувають в магазині безмитної торгівлі, що ліквідується, використовується формуляр-специфікація форми МД-8, затверджена наказом Державної митної служби від 30.06.98 № 380 (у редакції наказу Держмитслужби від 14.10.2002 № 555) та зареєстрована в Міністерстві юстиції 31.10.2002 за № 861/7149.

Порядок заповнення граф формуляра-специфікації форми МД-8

Відповідно до Інструкції декларантом заповнюються такі графи: 1, 3, 5, 11, 14, 15, 15а, 17, 17а, 24, 31, 32, 33, 34, 37, 38, 40, 41, 44, 45, 46, 54.

Графи А та D заповнюються інспектором митниці.

Особливості заповнення граф

Графа А. У графі проставляється реєстраційний номер ВМД, зазначений у графі 7 основного аркуша ВМД форми МД-2.

Графа 3 “Кількість формулярів”. У першому підрозділі графи зазначається порядковий номер аркуша формуляра-специфікації форми МД-8, у другому — загальна кількість аркушів ВМД, включаючи формуляри-специфікації.

Графа 5 “Всього найменувань товарів”. У графі зазначається загальна кількість найменувань товарів, задекларованих за цією ВМД, яка не може перевищувати 265 найменувань. При перевищенні цієї кількості найменувань товарів складається нова ВМД.

Графа 32 “Товар №”. У графі проставляється порядковий номер товару, зазначеного в графі 31, у порядку зростання, починаючи з номера “2”.

Під час перебування товарів у режимі МБТ трапляються факти крадіжки або випадкового знищення цих товарів. У таких випадках для декларування цих товарів використовується тип ВМД ІМ 40, але:

Графа 37 “Процедура”. У графі зазначається 6-значний код процедури:

- код митного режиму “40”;
- код попереднього митного режиму “72”;
- код особливості переміщення товарів “50”.

Графа 18 “Транспортний засіб при відправленні”. Не відомий, в т. ч. ручна поклажа.

Графа 21 “Транспортний засіб на кордоні”. Не відомий, в т. ч. ручна поклажа.

Графа 40 “Загальна декларація / попередній документ”. У графі можуть бути зазначені відомості лише про один попередній документ. Декларування однакових товарів, що надходили до магазину безмитної торгівлі за різними ВМД, має здійснюватися за окремими порядковими номерами відповідно до кількості зазначених ВМД.

Графа 47 “Нарахування мита та митних платежів”. Мито та митні платежі у повному обсязі.

Ліквідація безмитного магазину. Дозвіл може бути анульований або дія його зупинена на строк до трьох місяців. Рішення про зупинення дії дозволу приймається Держмитслужбою та Держкомкордоном за письмовим поданням начальника митного органу чи керівника органу охорони державного кордону, а також керівника органу державної податкової служби за місцем реєстрації власника магазину безмитної торгівлі в разі:

- прийняття власником (керівником) магазину рішень, які призвели до порушень вимог цього Порядку та інших нормативно-правових актів;
- порушення митних правил або податкового законодавства;

- порушення встановленого режиму в пункті пропуску через державний кордон;
- порушення правил продажу товарів магазинами безмитної торгівлі.

До письмового подання додаються відповідні акти (протоколи), що підтверджують факти зазначених порушень.

Дозвіл анулюється спільним наказом Держмитслужби та Держкомкордону в разі:

- невиконання вимог, зазначених у рішенні про зупинення дії дозволу;
- порушення умов, зазначених у статтях 226 і 227 Митного кодексу України від 11.07.2002 № 92-IV та пункті 13 Порядку, затвердженого постановою Кабінету Міністрів України від 17.07.2003 № 1089, якщо раніше вже застосовувалося зупинення дії дозволу;
- зміни митного режиму в пункті пропуску через митний кордон.

У разі складення протоколу про порушення митних правил чи встановленого режиму в пункті пропуску через державний кордон або акта про порушення податкового законодавства (подання керівника митного органу, органу охорони державного кордону або органу державної податкової служби) розміщувати нові партії товарів і здійснювати реалізацію товарів у магазині безмитної торгівлі не дозволяється.

Якщо дозвіл анулюється, власник (керівник) магазину безмитної торгівлі протягом 15 днів від дати набрання чинності зазначеним у пункті 14 цього Порядку наказом повинен повернути дозвіл митному органу, який надсилає його до Держмитслужби.

Держмитслужба протягом 10 календарних днів від дня анулювання дозволу подає відповідну інформацію органів державної податкової служби та органів статистики за місцем реєстрації магазину безмитної торгівлі або його власника як платника податку (у разі коли магазин є юридичною особою).

Повторна заява про видачу дозволу може бути розглянута через 1 рік після анулювання попереднього дозволу за умови усунення виявлених порушень.

Магазин безмитної торгівлі може бути ліквідовано у разі:

- прийняття рішення власником (керівником) магазину;
- прийняття рішення про зміну місця розташування пункту пропуску через митний кордон;
- прийняття спільного рішення Держмитслужби та Держкомкордону про анулювання дозволу.

У разі ліквідації магазину безмитної торгівлі митний орган вилучає у його власника (керівника) оригінал дозволу і надсилає до Держмитслужби.

У разі зупинення дії дозволу, його анулювання або ліквідації магазину безмитної торгівлі товари, що знаходяться у магазині, підлягають декларуванню його власником (керівником) до іншого митного режиму відповідно до статті 226 Митного кодексу України від 11.07.2002 № 92-IV. При цьому вітчизняні товари підлягають декларуванню за спрощеною схемою, що визначається Держмитслужбою.

Начальник митного органу, в зоні діяльності якого знаходиться безмитний магазин, розробляє технологічну схему, яка має забезпечувати:

- а) контроль за чітким веденням книг обліку товарів, що надходять до безмитного магазину, спеціальних книг зі щоденними записами про реалізовані товари та отримані кошти;
- б) затвердження форми спеціальної книги про реалізовані товари та отримані кошти;
- в) якісний контроль щомісячних звітів про реалізовані товари;
- г) комплексний контроль за надходженням товарів, їх реалізацією та оформленням у митному відношенні відповідно до постанови Кабінету Міністрів України від 17.07.2003 № 1089;
- д) контроль та облік вантажних митних декларацій.

Власник (керівник) безмитного магазину зобов'язаний подавати митниці звіт про товари, що надійшли та реалізовані у безмитному магазині.

Власник (керівник) безмитного магазину за узгодженням з митницею має право доповнювати зазначену форму додатковими графами.

Книга обліку та спеціальні книги після їх закінчення передаються власником (керівником) безмитного магазину або уповноваженою ним особою митниці. Передача здійснюється за актом про прийняття-передачу.

2.7. Особливості заповнення ВМД при митному оформленні запасів, призначених для споживання

Митне оформлення запасів, призначених для споживання, проводиться в митних режимах “експорт” або “тимчасове вивезення”. Застосування митних режимів проводиться залежно від належності транспортного засобу:

1. Митне оформлення запасів споживання, що поставляються на українські транспортні засоби, здійснюється за поданням ВМД, заповненої відповідно до митного режиму *тимчасового вивезення* без постановки її на контроль, з використанням замість додаткових аркушів форми МД-3 (або МД-8) специфікацій довільної форми, в яких обов'язково зазначаються порядковий номер та найменування запасів споживання, код товару згідно з УКТЗЕД на рівні 4 знаків, їх кількість та вартість.

Специфікації обов'язково засвідчуються печаткою підприємства, яке декларує ці товари.

При митному оформленні запасів споживання, які вивозяться українськими транспортними засобами в митному режимі тимчасового вивезення під зобов'язання про зворотне ввезення, як додаткові аркуші ВМД використовуються виключно бланки МД-3 (або МД-8).

2. Митне оформлення запасів споживання, що поставляються на іноземні або орендовані (зафрахтовані) іноземними суб'єктами зовнішньоекономічної діяльності транспортні засоби, проводиться відповідно до митного *режиму експорту*.

3. Інші господарські операції суб'єктів підприємницької діяльності здійснюються у загальному порядку. При цьому митний режим має встановлюватися митницею на підставі поданих до митного оформлення документів відповідно до чинних нормативних документів Держмитслужби (замість коносамента акт приймання-передачі).

Загальні положення щодо оформлення запасів, призначених для споживання. Агентська діяльність належить до зовнішньоекономічної діяльності.

При митному оформленні запасів споживання замість додаткових аркушів ВМД форми МД-3 можуть бути використані формуляри-специфікації форми МД-8.

Якщо відповідальний за фінансове врегулювання — це більше, ніж одна особа, то відомості щодо цих осіб обов'язково заносяться в граф 9 та 28 ВМД. У разі відсутності в цих графах місця, необхідного для внесення відомостей, потрібно заносити їх на зворотний бік декларації з посиланням на відповідну графу.

Особливості заповнення граф вантажної митної декларації при митному оформленні запасів, призначених для споживання на іноземних або зафрахтованих іноземними суб'єктами транспортних засобах

Відповідно до Інструкції декларантом заповнюються такі графи: А, В, 1, 2, 3, 5, 6, 8, 9, 11, 12, 13, 14, 17, 17а, 18, 19, 20, 21, 22, 23, 24, 25, 26, 27, 28, 29, 31, 32, 33, 34, 35, 36, 37, 38, 39, 40, 41, 42, 44, 45, 46, 47, 48, 49, 50, 52, 54.

Графа 1 “Тип декларації”. Графа заповнюється: “ЕК 10”.

У третьому підрозділі проставляється двозначний літерний код особливості переміщення товарів (запасів, призначених для споживання) “ЗС”.

Графа 2 “Відправник”. При митному оформленні запасів споживання, що поставляються на іноземні або орендовані (зафрахтовані) іноземними суб'єктами зовнішньоекономічної діяльності судна, у графі зазначаються відомості про суднового агента, а якщо запаси споживання поставляються на судно через іншу юридичну особу (при агентській угоді), то в графі вказується і ця особа.

Графа 4 “Відвантажувальні специфікації”. При використанні формуляра-специфікації (МД-8) відповідно до режиму “експорт” зазначається загальна кількість доданих аркушів специфікацій.

Графа 8 “Одержувач”. У графі наводяться відомості про власника транспортного засобу та відомості про транспортний засіб (у тому числі назва судна).

Графа 31 “Вантажні місця та опис товару”, “Маркування та кількість — номери контейнерів — опис товару”. Графа заповнюється відповідно до наказу ДМСУ від 09.07.98 № 307.

Особливості заповнення граф вантажної митної декларації при митному оформленні запасів, призначених для споживання, що поставляються на українські транспортні засоби

Згідно з Інструкцією та порядком заповнення граф ВМД відповідно до митного режиму експорту (розділ 2 Порядку) декларантом заповнюються такі графи ВМД: А, В, 1, 2, 3, 5, 6, 8, 9, 12, 13, 14, 17, 17а, 18, 19, 21, 22, 23, 24, 25, 26, 27, 28, 29, 31, 32, 33, 34, 35, 36, 37, 38, 39, 40, 41, 44, 45, 46, 47, 49, 50, 52, 54.

Графа 1 “Тип декларації”. Графа заповнюється: “ЕК 31”. У третьому підрозділі проставляється двозначний літерний код особливості переміщення товарів (запасів, призначених для споживання) “ЗС”.

Графа 2 “Відправник”. У графі зазначаються відомості про судновласника.

Графа 5 “Всього найменувань товарів”. При використанні специфікацій довільної форми не заповнюється.

Графа 8 “Одержувач”. У графі наводяться відомості про власника транспортного засобу та відомості про транспортний засіб (у тому числі назва судна).

Графа 31 “Вантажні місця та опис товару”, “Маркування та кількість — номери контейнерів — опис товару”. Графа заповнюється відповідно до наказу ДМСУ від 09.07.98 № 307.

Графа 33 “Код товару”. При використанні специфікацій довільної форми графа не заповнюється.

Особливості контролю за переміщенням засобів споживання через митний кордон України

Засоби споживання переміщуються через митний кордон України (на борт судна) тільки після декларування. Підставою для пропуску є четвертий примірник ВМД, оформлений у повному обсязі. Інспектор пункту пропуску на комісії при відправленні транспортного засобу вимагає від агента дисбурсменський рахунок та акт приймання-передачі засобів споживання. Копії цих документів зберігаються в судовій справі під четвертим примірником ВМД.

2.8. Особливості заповнення ВМД при митному оформленні тимчасового ввезення/вивезення повітряних суден, що здійснюють міжнародні перевезення

Згідно з Інструкцією про порядок заповнення вантажної митної декларації (далі — Інструкція), затвердженою наказом Держмитслужби України від 09.07.97 № 307 та зареєстрованою в Міністерстві юстиції України 24.09.97 за № 443/2247, декларантом заповнюються такі графи ВМД: А, В, 1, 2, 9, 12, 14, 22, 23, 25, 26, 28, 31, 32, 33, 34, 35, 37, 38, 40, 41, 44, 45, 46, 47, 52, 54.

Графи 7, С та D заповнюються посадовою особою митного органу. Інші графи ВМД не заповнюються.

На зворотному боці кожного аркуша ВМД наводиться письмове зобов'язання суб'єкта підприємницької діяльності про повернення ПС в Україну:

“Я, _____,

(прізвище, ім'я та по батькові, номер і серія паспорта)

ознайомлений зі змістом статей 71, 113, ... Митного кодексу України й зобов'язуюсь повернути задеклароване ПС в Україну в термін до “___” _____ 20__ р.

Особливості заповнення граф

Графа 1 “Тип декларації”. Перший підрозділ графи не заповнюється, у другому зазначається код митного режиму “31”, у третьому — літерний код особливості переміщення повітряних суден “ПС”.

Графа 9 “Особа, відповідальна за фінансове врегулювання”. У графі зазначаються відомості про суб’єкта (власника ПС або уповноважену ним особу) — резидента. Для багаторазового переміщення через митний кордон України ПС суб’єкт (власник або уповноважена ним особа), який використовує це ПС, подає митному органу за місцем державної реєстрації цього суб’єкта або іншому митному органу на підставі листа-узгодження вантажну митну декларацію на тимчасове вивезення ПС (далі — ВМД ПС), заповнену на бланках уніфікованого адміністративного документа форми МД-2 відповідно до Положення про вантажну митну декларацію, затвердженого постановою Кабінету Міністрів України від 09.06.97 № 574, та Порядку заповнення вантажної митної декларації на повітряне судно. При цьому ВМД ПС оформляється на термін, що не може перевищувати 11 місяців з моменту її оформлення.

Графа 14 “Декларант / представник”. Якщо ПС декларує суб’єкт, що є резидентом України й не має свідоцтва про визнання його декларантом, то в графі наводяться відомості про такого декларанта відповідно до Інструкції, за винятком номера та дати видачі свідоцтва.

Графа 22 “Валюта та загальна фактурна вартість”. Правий підрозділ графи не заповнюється.

Графа 31 “Вантажні місця та опис товару”, “Маркування та кількість — номери контейнерів — опис товару”. Зазначаються державний номер та повні відомості про ПС, а саме: тип ПС, реєстраційний номер ПС, заводський номер ПС.

Заводський номер повітряного судна зазначено у формулярі на літак (планер), реєстраційному посвідченні на ПС, на металевих “шилдіках” приклепаних у певних місцях ПС (для кожного типу ПС окремо визначене місце).

Державний знак повітряного судна — знак, який складається з групи символів та визначає національну належність повітряного судна. Надається державі реєстрації Міжнародною організацією цивільної авіації (ІКАО). Цей знак надається Укрaviaцією повітряним суднам, що реєструються у Державному реєстрі цивільних повітряних суден України. Для ПС української належності визначено знак UA.

Реєстраційний знак повітряного судна — знак, який складається з групи символів та надається Укрaviaцією конкретному повітряному судну, що реєструється у Державному реєстрі цивільних повітряних суден України.

Державний реєстр цивільних повітряних суден України — книга та електронна база даних, в яких Укрaviaція веде поточний реєстр цивільних повітряних суден, зареєстрованих в Україні.

Повітряне судно є цивільним, якщо воно зареєстроване у Державному реєстрі цивільних повітряних суден.

Повітряне судно є державним, якщо воно використовується на військовій, митній, прикордонній та міліцейській службах, а також для виконання мобілізаційно-оборонних завдань, та зареєстроване у реєстрі державних повітряних суден. Ведення реєстру державних суден знаходиться в компетенції Міністерства оборони.

Повітряне судно є експериментальним, якщо воно призначене для проведення випробувань, дослідно-конструкторських і науково-дослідних робіт. Порядок внесення до реєстру повітряних суден визначено окремо. Внесення до реєстру відбувається на підставі клопотання Міністерства промислової політики.

Графа 37 “Процедура”. У графі проставляється 6-значний код процедури переміщення товарів через митний кордон України “310050”.

Графа 40 “Загальна декларація / попередній документ”. Якщо ПС було попередньо оформлене відповідно до митного режиму тимчасового ввезення, то в графі проставляються номер і дата ВМД на тимчасове ввезення.

ПС, які переміщуються через митний кордон України на підставі договорів лізингу або інших зовнішньоекономічних договорів (контрактів), що передбачають митне оформлення в режимі тимчасового ввезення, оформляються у відповідний

митний режим шляхом подання митному органу вантажної митної декларації, заповненої згідно з Порядком заповнення граф вантажної митної декларації відповідно до митних режимів експорту, імпорту, транзиту, тимчасового ввезення (вивезення), митного складу, магазину безмитної торгівлі, затвердженим наказом Держмитслужби України від 30.06.98 № 380 та зареєстрованим у Міністерстві юстиції України 22.07.98 за № 469/2909 (зі змінами й доповненнями).

Графа 44 “Додаткова інформація / подані документи”. У графі відповідно до Інструкції зазначаються реквізити таких документів:

- свідоцтва про реєстрацію ПС у Державному реєстрі повітряних суден;
- довідки про декларування валютних цінностей;
- листа-зобов’язання суб’єкта підприємницької діяльності про зворотне ввезення ПС.

Реєстраційне посвідчення повітряного судна — документ установленого зразка, в якому міститься інформація про повітряне судно, у встановленому порядку зареєстроване в Державному реєстрі цивільних повітряних суден України. Зразок реєстраційного посвідчення наведено на рис. 2.12.

Графа 45 “Митна вартість”. У графі зазначається заявлена суб’єктом вартість ПС.

Графа 52 “Гарантія не дійсна для...” У лівому підрозділі графи зазначається дата (число, місяць, рік), до якої дійсна ВМД ПС. Такою датою є: кінцевий термін дії реєстраційного посвідчення ПС, кінцевий термін дії ВМД, зазначеної в графі 40, дата закінчення 11-місячного терміну від дати оформлення ВМД “31-ПС”.

Україна
МІНІСТЕРСТВО ТРАНСПОРТУ
МІНІСТЕРСТВО ТРАНСПОРТУ
STATE DEPARTMENT OF
AVIATION TRANSPORT

РЕЄСТРАЦІЙНЕ ПОСВІДЧЕННЯ ПОВІТРЯНОГО СУДНА
CERTIFICATE OF AIRCRAFT REGISTRATION

№ РП 3173/1

1. Державний код реєстрації Registration Code	2. Назва авіакомпанії Company Name	3. Назва авіакомпанії Company Name
UR-GAI	GAIA, Київ, Україна GAIA, Kyiv, Ukraine	GAIA, Київ, Україна GAIA, Kyiv, Ukraine
4. Тип авіаційного судна Aircraft Type	5. Тип авіаційного судна Aircraft Type	6. Тип авіаційного судна Aircraft Type
	Boeing 737-500 Boeing 737-500	Boeing 737-500 Boeing 737-500
7. Назва авіаційного судна Aircraft Name	8. Назва авіаційного судна Aircraft Name	9. Назва авіаційного судна Aircraft Name

МІНІСТЕРСТВО ТРАНСПОРТУ
STATE DEPARTMENT OF
AVIATION TRANSPORT



UKRAINE
MINISTRY OF TRANSPORT
STATE DEPARTMENT OF
AVIATION TRANSPORT

РЕЄСТРАЦІЙНЕ ПОСВІДЧЕННЯ ПОВІТРЯНОГО СУДНА
CERTIFICATE OF AIRCRAFT REGISTRATION

№ РП 3173/1

1. Державний і реєстраційний знаки Nationality and Registration Marks	2. Виготовлювач Manufacturer	3. Заводський номер Serial Number
UR-GAI	США, Сіетл, компанія Боїнг USA, Seattle, The Boeing Company	25218
4. Класифікація повітряного судна Classification of aircraft	Тип (модель) Type (Model)	
	Боїнг 737-500 Boeing 737-500	
4. Класифікація повітряного судна Classification of aircraft	літак airplane	
5. Власник та його адреса Name and Address of Owner	Компанія «CIT LEASING CORPORATION» США, Нью Йорк Company «CIT LEASING CORPORATION» 1211, Avenue of the Americas, New York, 10036, USA	
6. Цим документом засвідчується, що вищезгадане повітряне судно належним чином зареєстровано у Державному реєстрі цивільних повітряних суден України відповідно до Конвенції про міжнародну цивільну авіацію від 7 грудня 1944 року, Повітряного кодексу України та Правил реєстрації цивільних повітряних суден в Україні. It is hereby certified that the above described aircraft has been duly entered on the State Register of Civil Aircraft of Ukraine in accordance with the Convention on International Civil Aviation dated December 7, 1944, Air Code of Ukraine and Registration Rules for Civil Aircraft in Ukraine.		
7. РЕЄСТРАЦІЙНЕ ПОСВІДЧЕННЯ ПОВІТРЯНОГО СУДНА НЕ Є СВИДЧЕННЯМ ПРАВА ВЛАСНОСТІ НА ПС. CERTIFICATE OF AIRCRAFT REGISTRATION IS NOT TO CERTIFY THE RIGHT FOR AIRCRAFT OWNERSHIP.		
8. Додаткові дані Additional information	Посвідчення діє до тридцять першого жовтня 2002 р. The Certificate expires on October 31, 2002	

Рис. 2.12. Зразок реєстраційного посвідчення повітряного судна

2.9. Особливості заповнення ВМД при митному оформленні водних транспортних засобів, що здійснюють багаторазові переміщення через митний кордон України

Порядок митного контролю та митного оформлення водних транспортних засобів, що здійснюють багаторазові переміщення через митний кордон України, регламентує умови багаторазового переміщення резидентами та нерезидентами (власниками або вповноваженими ними особами) водних транспортних засобів через митний кордон України.

Дія цього Порядку поширюється на водні транспортні засоби, що здійснюють багаторазові переміщення через митний кордон України пасажирів та/або товарів. Водні транспортні засоби, що переміщуються через митний кордон України, підлягають митному контролю та митному оформленню.

У цьому Порядку терміни вживаються в такому значенні:

— *водні транспортні засоби* (далі — ВТЗ) — будь-яка самохідна чи несамохідна плавуча споруда, що використовується:

а) для перевезення вантажів, пасажирів, багажу та пошти, для рибного чи іншого морського промислу, розвідки, добування корисних копалин, рятування людей і суден, що зазнають лиха на морі, буксирування інших суден та плавучих об'єктів, здійснення гідротехнічних робіт чи піднімання майна, що затонуло в морі;

б) для несення спеціальної державної служби (охорона промислів, санітарна й карантинна служби, захист моря від забруднення тощо);

в) для наукових, навчальних, культурних і спортивних цілей.

Для багаторазового переміщення через митний кордон України ВТЗ суб'єкт, що використовує цей ВТЗ, подає митному органу за місцем державної реєстрації цього суб'єкта або іншому митному органу на підставі листа-узгодження вантажну митну декларацію на ВТЗ (далі — ВМД ВТЗ). При цьому ВМД

ВТЗ оформляється на термін, що не може перевищувати терміну зворотного вивезення, а також 11 місяців з моменту її оформлення.

ВМД ВТЗ оформляється на бланках форми МД-2 на кожний ВТЗ окремо. За митне оформлення ВТЗ сплачуються митні збори відповідно до чинного законодавства України. Приклад заповнення ВМД ВТЗ подано на рис. 2.13.

Для митного оформлення ВМД ВТЗ суб'єкт пред'являє митному органу ВТЗ разом зі свідоцтвом про реєстрацію ВТЗ у Державному судновому реєстрі України чи в Судновій книзі України, його засвідченою копією, листом-зобов'язанням про повернення ВТЗ в Україну в установлений термін та обгрунтованою заявою про необхідність оформлення ВМД ВТЗ.

Кожне переміщення ВТЗ через митний кордон України здійснюється за умови подання в пункті пропуску через державний кордон України для морського, річкового й поромного сполучення оформленого четвертого примірника ВМД ВТЗ. При цьому посадовою особою митного органу в пункті пропуску під час переміщення ВТЗ жодні відмітки на цьому примірнику ВМД ВТЗ не проставляються. Цей примірник ВМД ВТЗ, поданий уповноваженою особою суб'єкта з метою переміщення ВТЗ через митний кордон України, залишається на борту ВТЗ.

До закінчення терміну, на який оформлено ВМД ВТЗ, суб'єкт, що переміщує ВТЗ, для зняття з контролю або з метою оформлення наступної ВМД ВТЗ має:

- а) пред'явити митному органу оформлення ВМД ВТЗ водний транспортний засіб;
- б) подати четвертий примірник (завірену копію п'ятого примірника) ВМД ВТЗ, який залишається у справах митного органу оформлення ВМД ВТЗ;
- в) подати митному органу оформлення ВМД ВТЗ генеральну декларацію, завірену особистою номерною печаткою інспектора митниці при оформленні останнього зворотного ввезення ВТЗ.

Оформлення нової ВМД ВТЗ на наступний термін здійснюється за умови сплати митних зборів відповідно до чинного законодавства України. Оформлена нова ВМД ВТЗ є підставою для зняття з контролю попередньої ВМД ВТЗ.

The image displays a detailed technical drawing of a VMD BTZ (Vibration Measurement Device). The drawing is a multi-view representation, including a top view, a side view, and a cross-sectional view. It features numerous dimensions, technical specifications, and handwritten annotations in Cyrillic script. Key elements include:

- Top View:** Shows the overall layout of the device with various rectangular components and their relative positions. Dimensions are provided in millimeters.
- Side View:** Illustrates the profile of the device, showing its thickness and the placement of internal or external parts.
- Cross-sectional View:** Provides a detailed look at the internal structure, including what appears to be a central shaft or sensor assembly.
- Annotations:** Extensive handwritten text in Cyrillic provides specific details, likely related to manufacturing, assembly, or testing procedures. Some text includes "Виброметр", "Датчик", and "Сигнал".
- Stamps and Markings:** Several rectangular stamps are present, some containing numbers like "1110030" and "3". There are also circular markings and a large handwritten signature or initials at the bottom left.
- Dimensions:** Numerous numerical values are scattered throughout the drawing, indicating the size and spacing of various parts.

Рис. 2.13. Приклад ВМД ВТЗ

Якщо внаслідок дії надзвичайних обставин або невідворотних подій ВТЗ неможливо пред'явити митному органу, то суб'єкт повинен подати митним органам документи, що засвідчують причини неможливості пред'явлення ВТЗ, видані відповідними державними органами й завірені консульською установою України в країні, де сталася подія під час перебування ВТЗ. Разом з документами, що засвідчують причини неможливості пред'явлення ВТЗ митному органу, подається обґрунтована заява про необхідність оформлення нової ВМД ВТЗ.

Якщо ВТЗ неможливо пред'явити митному органу внаслідок загибелі або знищення за межами митної території України, то суб'єкт повинен підтвердити митним органам у порядку, установленому законодавством України, факт загибелі або знищення ВТЗ.

Порядок формування та реєстрації судової справи судна закордонного плавання. Після завершення митного контролю та митного оформлення прибуття судна проводяться такі дії:

— реєстрація прибуття судна в Журналі реєстрації суден закордонного плавання, який має містити такі графи: № з/п, дата прибуття, назва судна, дата вибуття, країна призначення або порт призначення при каботажі (митниця може вводити додаткові графи журналу);

— присвоєння судовій справі порядкового номера відповідно до цього журналу;

— формування судової справи, до якої входять документи.

Після завершення митного контролю та митного оформлення вибуття судна проводяться такі дії:

— занесення до Журналу реєстрації суден закордонного плавання відомостей про вибуття судна;

— формування судової справи, до якої входять документи.

Суднова справа зберігається в митниці та передається до архіву в установлені терміни.

Порядок заповнення вантажної митної декларації на водний транспортний засіб

Згідно з Інструкцією про порядок заповнення вантажної митної декларації (далі — Інструкція), затвердженою наказом

Держмитслужби України від 09.07.97 № 307 і зареєстрованою в Міністерстві юстиції України 24.09.97 за № 443/2247 (у редакції наказу Держмитслужби України від 18.04.2002 № 207, зареєстрованого в Міністерстві юстиції України 29.05.2002 за № 462/6750), декларантом заповнюються такі графи ВМД: А, В, 1, 2, 5, 9, 12, 14, 22, 23, 25, 26, 28, 31, 32, 33, 34, 35, 37, 38, 40, 41, 44, 45, 46, 47, 52, 54.

Графи 7, С та D заповнюються посадовою особою митного органу.

Інші графи ВМД не заповнюються.

На зворотному боці кожного аркуша ВМД наводиться письмове зобов'язання юридичної особи про повернення ВТЗ в Україну:

“Я, _____
(прізвище, ім'я та по батькові, номер і серія паспорту)
ознайомлений зі змістом статей 71, 113 Митного кодексу України й зобов'язуюсь повернути задекларований ВТЗ в Україну в термін до “___” _____ 20__ р.”

Особливості заповнення граф

Графа 1 “Тип декларації”. Перший підрозділ графи не заповнюється, у другому зазначається код митного режиму “31”, у третьому — літерний код особливості переміщення водних суден “ВТЗ”.

Графа 9 “Особа, відповідальна за фінансове врегулювання”. У графі зазначаються відомості про суб'єкта (власника ВТЗ або уповноважену ним особу) — резидента.

Графа 14 “Декларант / представник”. Якщо ВТЗ декларує суб'єкт, що є резидентом України й не має свідоцтва про визнання його декларантом, то в графі наводяться відомості про такого декларанта відповідно до Інструкції, за винятком номера та дати видачі свідоцтва.

Графа 22 “Валюта та загальна фактурна вартість”. Правий підрозділ графи не заповнюється.

Графа 31 “Вантажні місця та опис товару”, “Маркування та кількість — номери контейнерів — опис товару”. Зазначаються державні номери свідоцтва про реєстрацію ВТЗ

у Державному судновому реєстрі України чи в Судновій книзі України та повні відомості про ВТЗ, а саме: тип, назва, водотоннажність, країна, порт приписки.

Графа 37 “Процедура”. У графі проставляється 6-значний код процедури переміщення товарів через митний кордон України “310050”.

Графа 40 “Загальна декларація / попередній документ”. Якщо ВТЗ був попередньо оформлений відповідно до митного режиму тимчасового ввезення, то в графі проставляються номер і дата ВМД на тимчасове ввезення.

Графа 44 “Додаткова інформація / подані документи”. У графі відповідно до Інструкції зазначаються реквізити таких документів:

- свідоцтва про реєстрацію ВТЗ у Державному судновому реєстрі України чи в Судновій книзі України;
- довідки про декларування валютних цінностей;
- листа-зобов’язання (обов’язково за підписом керівника та головного бухгалтера) суб’єкта про зворотне ввезення ВТЗ.

Графа 45 “Митна вартість”. У графі зазначається заявлена суб’єктом вартість ВТЗ.

Графа 52 “Гарантія не дійсна для...” У лівому підрозділі графи зазначається дата (число, місяць, рік), до якої дійсна ВМД ВТЗ.

2.10. Особливості заповнення ВМД при митному оформленні автотранспортних засобів, що здійснюють міжнародні перевезення

Порядок митного оформлення автотранспортних засобів, що здійснюють міжнародні перевезення, затверджений наказом Державної митної служби України від 10.11.2000 № 637.

Умовою багаторазового переміщення суб’єктами підприємницької діяльності через митний кордон України автотранспортних засобів (далі — АТЗ), що здійснюють міжнародні перевезення

порожні, з пасажирами або із зовнішньоторговельними вантажами, є подання митниці за місцем державної реєстрації цього суб'єкта або його філії (представництва) вантажної митної декларації на автотранспортний засіб (далі — ВМД АТЗ). Термін дії цієї ВМД не може перевищувати 11 місяців з моменту її оформлення. Виняток становлять автотранспортні засоби, що належать дипломатичним представництвам та консульським установам на території України, представництвам міжнародних організацій.

Суб'єкти, які використовують автотранспортні засоби, за винятком АТЗ, що не мають вантажних відділень (сідельні тягачі, причепи-розпуски, причепи та напівпричепи для перевезень великовагових і негабаритних вантажів та ін.), повинні відповідно до встановленого порядку мати свідоцтва про допущення дорожніх транспортних засобів до перевезення вантажів під митними печатками та пломбами.

У разі використання для здійснення міжнародних перевезень АТЗ, оформленого відповідно до митного режиму тимчасового ввезення, ВМД АТЗ подається суб'єктом, який зазначений у ВМД на тимчасове ввезення і надав відповідне зобов'язання митниці.

Термін дії ВМД АТЗ, яка оформляється на АТЗ, який уже оформлено відповідно до митного режиму тимчасового ввезення, обмежується терміном зворотного вивезення.

ВМД АТЗ оформлюються на бланках форми МД-2 на кожний АТЗ окремо. Митні збори за митне оформлення ВМД АТЗ справляються в порядку, встановленому для тимчасового ввезення (вивезення). Приклад заповнення ВМД АТЗ подано на рис. 2.14, 2.15.

Для митного оформлення ВМД АТЗ суб'єкт підприємницької діяльності пред'являє митниці АТЗ разом зі свідоцтвом про реєстрацію (технічний паспорт або технічний талон) транспортного засобу та свідоцтвом про допущення дорожнього транспортного засобу до перевезення вантажів під митними печатками та пломбами, за винятком АТЗ (пасажирських автобусів, сідельних тягачів, причепів-розпусків, причепів та напівпричепів для перевезень великовагових та негабаритних вантажів та ін.), які не мають вантажних відділень.

При оформленні вантажної митної декларації на товари, що переміщуються через митний кордон України автотранспорт-

Форма МД-2

УНІФІКОВАНИЙ АДМІНІСТРАТИВНИЙ ДОКУМЕНТ (УАД)

ПРИМІРНИК ДЛҀЯ МИТНИЦІ

1. Тип декларації

00 АТЗ

2. Державний орган

1 / 1

3. Видове позначення

1

4. Валюта

1

5. Код митного органу

1

6. Код митної території

80000/4/000015

7. Номер документа

1

8. Код митного органу

1

9. Код митної території

80000/4/000015

10. Код митної території

1100 00

11. Код митної території

1

12. Код митної території

1

13. Код митної території

1

14. Код митної території

1

15. Код митної території

1

16. Код митної території

1

17. Код митної території

1

18. Код митної території

1

19. Код митної території

1

20. Код митної території

1

21. Код митної території

1

22. Код митної території

1

23. Код митної території

1

24. Код митної території

1

25. Код митної території

1

26. Код митної території

1

27. Код митної території

1

28. Код митної території

1

29. Код митної території

1

30. Код митної території

1

31. Код митної території

1

32. Код митної території

1

33. Код митної території

1

34. Код митної території

1

35. Код митної території

1

36. Код митної території

1

37. Код митної території

1

38. Код митної території

1

39. Код митної території

1

40. Код митної території

1

41. Код митної території

1

42. Код митної території

1

43. Код митної території

1

44. Код митної території

1

45. Код митної території

1

46. Код митної території

1

47. Код митної території

1

48. Код митної території

1

49. Код митної території

1

50. Код митної території

1

51. Код митної території

1

52. Код митної території

1

53. Код митної території

1

54. Код митної території

1

55. Код митної території

1

56. Код митної території

1

57. Код митної території

1

58. Код митної території

1

59. Код митної території

1

60. Код митної території

1

61. Код митної території

1

62. Код митної території

1

63. Код митної території

1

64. Код митної території

1

65. Код митної території

1

66. Код митної території

1

67. Код митної території

1

68. Код митної території

1

69. Код митної території

1

70. Код митної території

1

71. Код митної території

1

72. Код митної території

1

73. Код митної території

1

74. Код митної території

1

75. Код митної території

1

76. Код митної території

1

77. Код митної території

1

78. Код митної території

1

79. Код митної території

1

80. Код митної території

1

81. Код митної території

1

82. Код митної території

1

83. Код митної території

1

84. Код митної території

1

85. Код митної території

1

86. Код митної території

1

87. Код митної території

1

88. Код митної території

1

89. Код митної території

1

90. Код митної території

1

91. Код митної території

1

92. Код митної території

1

93. Код митної території

1

94. Код митної території

1

95. Код митної території

1

96. Код митної території

1

97. Код митної території

1

98. Код митної території

1

99. Код митної території

1

100. Код митної території

1

Рис. 2.15. Приклад заповнення ВМД АТЗ (завершення митного режиму)

281

ним засобом, у 9 розділі графи 44 проставляються код документа "0013", номер і дата ВМД на цей АТЗ. Ці відомості також можуть зазначатися митницею відправлення в документах, за якими здійснюється контроль за доставкою вантажів у митницю призначення (попередня вантажна митна декларація, внутрішній транзитний документ тощо).

Митниця в термін, що не перевищує чотирьох годин з моменту оформлення такої ВМД, використовуючи електронний зв'язок, передає до центральної бази даних Держмитслужби (далі — ЦБД ДМСУ) інформацію про оформлення ВМД АТЗ і ставить ВМД на контроль.

Кожне переміщення АТЗ через митний кордон України здійснюється за умови подання в пункті пропуску через митний кордон України четвертого примірника ВМД АТЗ. При цьому ніякі відмітки на зазначеному примірнику ВМД АТЗ інспектором митного органу в пункті пропуску не проставляються. Примірник ВМД АТЗ, поданий водієм (експедитором) з метою переміщення АТЗ через митний кордон України, залишається у водія (експедитора).

У разі зношення четвертого примірника ВМД АТЗ або його втрати дозволяється подання в пункті пропуску копії п'ятого примірника ВМД АТЗ з відміткою митниці оформлення на п'ятому примірнику ВМД АТЗ про втрату четвертого примірника. У разі втрати (зношення) четвертого й копії п'ятого примірників ВМД АТЗ власник АТЗ має подати митниці нову ВМД АТЗ.

У разі потреби внесення змін у відомості про АТЗ оформляється нова ВМД АТЗ, до графи 40 якої вносяться відомості про попередню ВМД АТЗ. При цьому четвертий примірник (або завірену копію п'ятого примірника) попередньої ВМД АТЗ суб'єкт має здати в митницю оформлення, після чого протягом чотирьох годин митниця знімає з контролю цю ВМД АТЗ у ЦБД ДМСУ.

До закінчення терміну дії ВМД АТЗ суб'єкт (перевізник) повинен:

- 1) пред'явити митному органу автотранспортний засіб, яким здійснювались міжнародні перевезення;
- 2) надати четвертий (п'ятий) примірник ВМД АТЗ, який залишається в справах митниці.

Оформлення нової ВМД АТЗ на наступний термін здійснюється за умови сплати митних зборів відповідно до чинного законодавства. Нова ВМД АТЗ, оформлена на наступний термін, є підставою для зняття з контролю попередньої ВМД АТЗ.

Якщо суб'єкт, який оформив ВМД АТЗ, не бажає здійснювати міжнародні перевезення вантажів і, як наслідок, оформляти нову ВМД АТЗ на новий термін, то митному органу за місцем державної реєстрації цього суб'єкта до закінчення дванадцятимісячного терміну з дня оформлення попередньої ВМД АТЗ має бути пред'явлений автотранспортний засіб та подана відповідна вантажна митна декларація зі сплатою митних зборів.

Якщо АТЗ неможливо пред'явити митному органу, то його власникові потрібно подати документи, видані органами ДАІ МВС, про причини неможливості пред'явлення АТЗ митним органам.

У разі виявлення ознак порушення митних правил при переміщенні АТЗ через митний кордон України винна особа несе відповідальність згідно із чинним законодавством.

Дозволяється повернення АТЗ на територію України за ВМД АТЗ, термін дії якої закінчився.

Якщо АТЗ був оформлений відповідно до митного режиму тимчасового ввезення, а термін тимчасового ввезення закінчився, то відповідно до законодавства АТЗ має бути:

- вивезений за документом контролю за доставкою (ВМД) за межі митної території України з обов'язковим проведенням митницею митного огляду транспортного засобу під час проведення митного оформлення його зворотного вивезення;
- або заявлений митниці з метою вільного використання;
- або переданий митниці з метою передання у власність держави;
- або знищений під контролем митниці, якщо він не може бути використаний за призначенням.

Іноземні транспортні засоби, якими через митний кордон України переміщуються товари та пасажирів, декларуються без заповнення окремої ВМД. Відомості про такі транспортні засоби наводяться:

— при ввезенні товарів та інших предметів в Україну — у книжці МДП (CARNET TIR), товаротранспортній накладній (CMR тощо), в інших товаросупровідних документах. За цими документами та документом контролю за доставкою товарів у митницю призначення транспортні засоби направляються прикордонними митницями в митниці призначення для проведення відповідного митного оформлення;

— при в'їзді в Україну без вантажу (для вивезення товарів за межі України) — у дорожніх документах;

— при ввезенні товарів та інших предметів в Україну з метою транзиту — у відповідних ВМД, оформлених згідно з митним режимом транзиту, у згаданих товаросупровідних та дорожніх документах (якщо ВМД не оформляється — у товаросупровідних та дорожніх документах).

При виїзді за межі України транспортного засобу, яким здійснювалося ввезення товарів та інших предметів в Україну, прикордонній митниці обов'язково подаються документи, які підтверджують факт доставки цим транспортним засобом товарів у митницю призначення.

При виїзді АТЗ за межі України після ввезення товарів з метою транзиту митні органи з метою виявлення можливих порушень зобов'язання про транзит перевіряють цілість накладених забезпечень.

Іноземні напівпричепи, які є власністю або перебувають у користуванні нерезидента і ввозяться на митну територію України автомобілями українських суб'єктів без укладання договору оренди (лізингу) з метою транспортування товарів на термін, потрібні для:

— доставки товарів, які перебувають під митним контролем у митниці призначення;

— завантаження товарами, які вивозитимуться з України;

— доставки товарів у пункт пропуску через митний кордон України — підлягають пропуску через митний кордон України за іноземними свідоцтвами про допущення до перевезень товарів під митними печатками та пломбами й з обов'язковим використанням книжки МДП.

Відомості про іноземний напівпричіп і вантаж, що є в ньому, мають зазначатися в книжці МДП.

Термін перебування таких напівпричепів на митній території України не може перевищувати 30 діб.

Порядок заповнення вантажної митної декларації на автотранспортний засіб

Згідно з Інструкцією про порядок заповнення вантажної митної декларації декларантом заповнюються такі графи ВМД: А, В, 1, 2, 3, 5, 6, 9, 12, 14, 22, 23, 25, 26, 28, 31, 32, 33, 34, 35, 37, 38, 40, 41, 44, 45, 46, 47, 52, 54.

Графи 7, С та D заповнюються інспектором митниці. Інші графи ВМД не заповнюються.

Особливості заповнення граф

Графа 1 “Тип декларації”. Перший підрозділ графи не заповнюється, у другому зазначається код митного режиму “31”, у третьому — літерний код особливостей переміщення автотранспортних засобів “АТЗ”.

Графа 9 “Особа, відповідальна за фінансове врегулювання”. У графі зазначаються відомості про власника або володільця (орендаря) АТЗ — резидента.

Графа 14 “Декларант / представник”. Якщо автотранспортний засіб декларує суб’єкт-власник, який є резидентом України й не має свідоцтва про визнання його декларантом, то в графі наводяться відомості про такого декларанта відповідно до Інструкції, за винятком номера та дати видачі свідоцтва.

Графа 22 “Валюта та загальна фактурна вартість”. Правий підрозділ графи не заповнюється.

Графа 31 “Вантажні місця та опис товару”, “Маркування та кількість — номери контейнерів — опис товару”. Зазначаються державний номер та повні відомості про транспортний засіб, а саме: назва транспортного засобу, номери шасі та двигуна (за наявності).

Графа 37 “Процедура”. У графі проставляється 6-значний код процедури переміщення товарів через митний кордон України “310050”.

Графа 40 “Загальна декларація / попередній документ”. Якщо АТЗ був попередньо оформлений відповідно до митного режиму тимчасового ввезення, то в графі проставляються номер і дата ВМД на тимчасове ввезення.

Графа 44 “Додаткова інформація / подані документи”. У графі відповідно до Інструкції зазначаються реквізити таких документів:

- свідоцтва про реєстрацію транспортного засобу (технічного паспорта або технічного талона);
- свідоцтва про допущення дорожнього транспортного засобу до перевезення вантажів під митними печатками та пломбами, за винятком АТЗ (пасажирських автобусів, сидельних тягачів, причепів-розпусків, причепів та напівпричепів для перевезень великовагових і негабаритних вантажів та ін.), які не мають вантажних відділень;
- довідки про декларування валютних цінностей.

Графа 45 “Митна вартість”. У графі зазначається заявлена власником (володільцем) вартість транспортного засобу.

Графа 52 “Гарантія не дійсна для...” У лівому підрозділі графи зазначається дата (число, місяць, рік), до якої дійсна ВМД.

2.11. Особливості заповнення та використання попереднього повідомлення

Використання попереднього повідомлення передбачено наказом Державної митної служби України від 08.12.98 № 771 “Про затвердження Положення про порядок здійснення контролю за доставкою вантажів у митниці призначення” (зі змінами і доповненнями).

Попереднє повідомлення (далі — ПП) — це документ, який оформляється для здійснення контролю за доставкою товарів, що ввозяться на митну територію України та переміщуються з будь-якою метою, крім транзиту, та на які не складається попередня декларація.

ПП є попередньою заявкою імпортера про очікувані вантажі.

На сьогодні використання ПП поширено на імпорт товарів автомобільним транспортом та імпорт товарів суднами, а у передбачених Держмитслужбою випадках й залізничним транспортом.

Також ПП може використовуватися замість попередньої декларації. Відповідно до Положення про порядок контролю за ввезенням на митну територію України окремих видів товарів, затвердженого наказом Державної митної служби України від 28.02.2003 № 129 ПП використовується як документ контролю за доставкою окремих видів товарів у митний орган призначення замість попередньої декларації, за умови подання в момент його оформлення передбачених законодавством України документів, потрібних для застосування пільгового режиму оподаткування товарів при їх митному оформленні, у випадках ввезення на митну територію України:

— давальницької сировини іноземним замовником відповідно до Закону України “Про операції з давальницькою сировиною у зовнішньоекономічних відносинах”;

— майна як внеску іноземного інвестора до статутного фонду підприємства з іноземними інвестиціями відповідно до Закону України “Про режим іноземного інвестування”;

— майна іноземними інвесторами з метою інвестування на підставі зареєстрованих договорів (контрактів) про спільну інвестиційну діяльність відповідно до Закону України “Про режим іноземного інвестування”;

— товарів відповідно до угод про виробничу кооперацію між Кабінетом Міністрів України й урядами держав — членів СНД;

— товарів у рамках зареєстрованих у встановленому порядку проектів (програм) міжнародної технічної допомоги;

— товарів, які згідно з міжурядовими угодами України з країнами СНД, Балтії та Республікою Македонія про вільну торгівлю підлягають пільговому оподаткуванню.

У цьому випадку ПП оформляється з обов'язковим залученням посадової особи відділу митних платежів митниці.

ПП виготовляється і заповнюється за допомогою ПЕОМ на аркушах паперу формату А4 у формі, яка відповідає бланкам вантажної митної декларації (форми МД-2 (МД-3). У ньому міс-

тяться відомості про вантаж, який буде ввезено на митну територію України. При оформленні ПП не нараховуються і не сплачуються митні платежі.

У разі якщо при складанні ПП використовується бланк форми МД-8, слід оформлювати не більше 99 товарів за одним документом. Це обмеження пов'язане з технічними можливостями реалізації програмного забезпечення ЄАІС Держмитслужби.

Правила заповнення та використання ПП регламентуються наказом Державної митної служби України від 24.04.99 № 240 "Про затвердження Порядку заповнення та використання попереднього повідомлення" (зі змінами і доповненнями, внесеними наказами Державної митної служби України від 12.11.99 № 720 та від 28.04.2000 № 251). Приклади заповнення попереднього повідомлення подано на рис. 2.16а, 2.16б.

ПП та його електронна копія подаються до моменту ввезення товарів митниці призначення — тобто митниці за місцезнаходженням (за місцем державної реєстрації або проживання) юридичної або фізичної особи, на адресу якої ввозяться товари.

Подати ПП митному органу може особа, на адресу якої ввозяться товари, або уповноважена нею особа, допущена митницею до декларування на підставі договору.

В окремих випадках можливе оформлення ПП та наступне оформлення вантажної митної декларації в зоні діяльності митниці іншої, ніж митниця за місцезнаходженням цієї особи. У таких випадках ПП оформляється за листами-узгодженнями між митницею за місцем державної реєстрації особи та митницею оформлення. При цьому ПП і ВМД мають бути оформлені однією митницею.

Як правило, ПП оформляється на одну партію товару. При цьому визначення партії товару аналогічне визначенню, викладеному в Положенні про вантажну митну декларацію, затверджене постановою Кабінету Міністрів України від 09.06.97 № 574.

За бажанням суб'єкта зовнішньоекономічної діяльності при ввезенні на митну територію України великих партій однорідних товарів через один пункт пропуску від одного відправника на адресу одного одержувача ПП може бути оформлено:

Особлива частина

УНІВЕРСАЛЬНИЙ АДМИНІСТРАТИВНИЙ ДОКУМЕНТ/УАД Формат МД-3

1. Інформація про суб'єкта	2. Тип декларації	
1.1. Назва суб'єкта "Winter Gabn" м. Берлін, вул. Хаймер Штрасса, 1 Німеччина	1.2. Тип декларації ІМ ІІ	1.3. Дата оформлення 1 / 1
3. Інформація про декларатора	4. Дані про декларатора	5. Дані про суб'єкта
3.1. Ім'я декларатора ТОВ "Лісо"	4.1. Ім'я декларатора ІМ	5.1. Назва суб'єкта 800000004/4/
3.2. Адреса декларатора 265522554854 61000, м. Харків, вул. Сунська, буд. 1, Україна	4.2. Місце роботи декларатора	5.2. Інформація про суб'єкта
3.3. Код за ЄДРПОУ 2012200 - 63 / 0026552256	4.3. Місце народження декларатора	5.3. Тип суб'єкта
3.4. Код за ЄДРПОУ 246714320307	4.4. Місце народження декларатора	5.4. Тип суб'єкта
3.5. Назва суб'єкта КП "Інд-Сервіс" 61166 м. Харків, пр. Леніна, 17 80000/073 ВМ-01368 від 31/05/01	4.5. Назва суб'єкта Німеччина	5.5. Код суб'єкта 276
3.6. Код за ЄДРПОУ 2010300 - 63 / 0024671437	4.6. Назва суб'єкта Україна	5.6. Код суб'єкта 804
3.7. Код за ЄДРПОУ	4.7. Назва суб'єкта	5.7. Код суб'єкта
3.8. Код за ЄДРПОУ	4.8. Назва суб'єкта	5.8. Код суб'єкта
3.9. Код за ЄДРПОУ	4.9. Назва суб'єкта	5.9. Код суб'єкта
3.10. Код за ЄДРПОУ	4.10. Назва суб'єкта	5.10. Код суб'єкта
3.11. Код за ЄДРПОУ	4.11. Назва суб'єкта	5.11. Код суб'єкта
3.12. Код за ЄДРПОУ	4.12. Назва суб'єкта	5.12. Код суб'єкта
3.13. Код за ЄДРПОУ	4.13. Назва суб'єкта	5.13. Код суб'єкта
3.14. Код за ЄДРПОУ	4.14. Назва суб'єкта	5.14. Код суб'єкта
3.15. Код за ЄДРПОУ	4.15. Назва суб'єкта	5.15. Код суб'єкта
3.16. Код за ЄДРПОУ	4.16. Назва суб'єкта	5.16. Код суб'єкта
3.17. Код за ЄДРПОУ	4.17. Назва суб'єкта	5.17. Код суб'єкта
3.18. Код за ЄДРПОУ	4.18. Назва суб'єкта	5.18. Код суб'єкта
3.19. Код за ЄДРПОУ	4.19. Назва суб'єкта	5.19. Код суб'єкта
3.20. Код за ЄДРПОУ	4.20. Назва суб'єкта	5.20. Код суб'єкта
3.21. Код за ЄДРПОУ	4.21. Назва суб'єкта	5.21. Код суб'єкта
3.22. Код за ЄДРПОУ	4.22. Назва суб'єкта	5.22. Код суб'єкта
3.23. Код за ЄДРПОУ	4.23. Назва суб'єкта	5.23. Код суб'єкта
3.24. Код за ЄДРПОУ	4.24. Назва суб'єкта	5.24. Код суб'єкта
3.25. Код за ЄДРПОУ	4.25. Назва суб'єкта	5.25. Код суб'єкта
3.26. Код за ЄДРПОУ	4.26. Назва суб'єкта	5.26. Код суб'єкта
3.27. Код за ЄДРПОУ	4.27. Назва суб'єкта	5.27. Код суб'єкта
3.28. Код за ЄДРПОУ	4.28. Назва суб'єкта	5.28. Код суб'єкта
3.29. Код за ЄДРПОУ	4.29. Назва суб'єкта	5.29. Код суб'єкта
3.30. Код за ЄДРПОУ	4.30. Назва суб'єкта	5.30. Код суб'єкта
3.31. Код за ЄДРПОУ	4.31. Назва суб'єкта	5.31. Код суб'єкта
3.32. Код за ЄДРПОУ	4.32. Назва суб'єкта	5.32. Код суб'єкта
3.33. Код за ЄДРПОУ	4.33. Назва суб'єкта	5.33. Код суб'єкта
3.34. Код за ЄДРПОУ	4.34. Назва суб'єкта	5.34. Код суб'єкта
3.35. Код за ЄДРПОУ	4.35. Назва суб'єкта	5.35. Код суб'єкта
3.36. Код за ЄДРПОУ	4.36. Назва суб'єкта	5.36. Код суб'єкта
3.37. Код за ЄДРПОУ	4.37. Назва суб'єкта	5.37. Код суб'єкта
3.38. Код за ЄДРПОУ	4.38. Назва суб'єкта	5.38. Код суб'єкта
3.39. Код за ЄДРПОУ	4.39. Назва суб'єкта	5.39. Код суб'єкта
3.40. Код за ЄДРПОУ	4.40. Назва суб'єкта	5.40. Код суб'єкта
3.41. Код за ЄДРПОУ	4.41. Назва суб'єкта	5.41. Код суб'єкта
3.42. Код за ЄДРПОУ	4.42. Назва суб'єкта	5.42. Код суб'єкта
3.43. Код за ЄДРПОУ	4.43. Назва суб'єкта	5.43. Код суб'єкта
3.44. Код за ЄДРПОУ	4.44. Назва суб'єкта	5.44. Код суб'єкта
3.45. Код за ЄДРПОУ	4.45. Назва суб'єкта	5.45. Код суб'єкта
3.46. Код за ЄДРПОУ	4.46. Назва суб'єкта	5.46. Код суб'єкта
3.47. Код за ЄДРПОУ	4.47. Назва суб'єкта	5.47. Код суб'єкта
3.48. Код за ЄДРПОУ	4.48. Назва суб'єкта	5.48. Код суб'єкта
3.49. Код за ЄДРПОУ	4.49. Назва суб'єкта	5.49. Код суб'єкта
3.50. Код за ЄДРПОУ	4.50. Назва суб'єкта	5.50. Код суб'єкта
3.51. Код за ЄДРПОУ	4.51. Назва суб'єкта	5.51. Код суб'єкта
3.52. Код за ЄДРПОУ	4.52. Назва суб'єкта	5.52. Код суб'єкта
3.53. Код за ЄДРПОУ	4.53. Назва суб'єкта	5.53. Код суб'єкта
3.54. Код за ЄДРПОУ	4.54. Назва суб'єкта	5.54. Код суб'єкта
3.55. Код за ЄДРПОУ	4.55. Назва суб'єкта	5.55. Код суб'єкта
3.56. Код за ЄДРПОУ	4.56. Назва суб'єкта	5.56. Код суб'єкта
3.57. Код за ЄДРПОУ	4.57. Назва суб'єкта	5.57. Код суб'єкта
3.58. Код за ЄДРПОУ	4.58. Назва суб'єкта	5.58. Код суб'єкта
3.59. Код за ЄДРПОУ	4.59. Назва суб'єкта	5.59. Код суб'єкта
3.60. Код за ЄДРПОУ	4.60. Назва суб'єкта	5.60. Код суб'єкта
3.61. Код за ЄДРПОУ	4.61. Назва суб'єкта	5.61. Код суб'єкта
3.62. Код за ЄДРПОУ	4.62. Назва суб'єкта	5.62. Код суб'єкта
3.63. Код за ЄДРПОУ	4.63. Назва суб'єкта	5.63. Код суб'єкта
3.64. Код за ЄДРПОУ	4.64. Назва суб'єкта	5.64. Код суб'єкта
3.65. Код за ЄДРПОУ	4.65. Назва суб'єкта	5.65. Код суб'єкта
3.66. Код за ЄДРПОУ	4.66. Назва суб'єкта	5.66. Код суб'єкта
3.67. Код за ЄДРПОУ	4.67. Назва суб'єкта	5.67. Код суб'єкта
3.68. Код за ЄДРПОУ	4.68. Назва суб'єкта	5.68. Код суб'єкта
3.69. Код за ЄДРПОУ	4.69. Назва суб'єкта	5.69. Код суб'єкта
3.70. Код за ЄДРПОУ	4.70. Назва суб'єкта	5.70. Код суб'єкта
3.71. Код за ЄДРПОУ	4.71. Назва суб'єкта	5.71. Код суб'єкта
3.72. Код за ЄДРПОУ	4.72. Назва суб'єкта	5.72. Код суб'єкта
3.73. Код за ЄДРПОУ	4.73. Назва суб'єкта	5.73. Код суб'єкта
3.74. Код за ЄДРПОУ	4.74. Назва суб'єкта	5.74. Код суб'єкта
3.75. Код за ЄДРПОУ	4.75. Назва суб'єкта	5.75. Код суб'єкта
3.76. Код за ЄДРПОУ	4.76. Назва суб'єкта	5.76. Код суб'єкта
3.77. Код за ЄДРПОУ	4.77. Назва суб'єкта	5.77. Код суб'єкта
3.78. Код за ЄДРПОУ	4.78. Назва суб'єкта	5.78. Код суб'єкта
3.79. Код за ЄДРПОУ	4.79. Назва суб'єкта	5.79. Код суб'єкта
3.80. Код за ЄДРПОУ	4.80. Назва суб'єкта	5.80. Код суб'єкта
3.81. Код за ЄДРПОУ	4.81. Назва суб'єкта	5.81. Код суб'єкта
3.82. Код за ЄДРПОУ	4.82. Назва суб'єкта	5.82. Код суб'єкта
3.83. Код за ЄДРПОУ	4.83. Назва суб'єкта	5.83. Код суб'єкта
3.84. Код за ЄДРПОУ	4.84. Назва суб'єкта	5.84. Код суб'єкта
3.85. Код за ЄДРПОУ	4.85. Назва суб'єкта	5.85. Код суб'єкта
3.86. Код за ЄДРПОУ	4.86. Назва суб'єкта	5.86. Код суб'єкта
3.87. Код за ЄДРПОУ	4.87. Назва суб'єкта	5.87. Код суб'єкта
3.88. Код за ЄДРПОУ	4.88. Назва суб'єкта	5.88. Код суб'єкта
3.89. Код за ЄДРПОУ	4.89. Назва суб'єкта	5.89. Код суб'єкта
3.90. Код за ЄДРПОУ	4.90. Назва суб'єкта	5.90. Код суб'єкта
3.91. Код за ЄДРПОУ	4.91. Назва суб'єкта	5.91. Код суб'єкта
3.92. Код за ЄДРПОУ	4.92. Назва суб'єкта	5.92. Код суб'єкта
3.93. Код за ЄДРПОУ	4.93. Назва суб'єкта	5.93. Код суб'єкта
3.94. Код за ЄДРПОУ	4.94. Назва суб'єкта	5.94. Код суб'єкта
3.95. Код за ЄДРПОУ	4.95. Назва суб'єкта	5.95. Код суб'єкта
3.96. Код за ЄДРПОУ	4.96. Назва суб'єкта	5.96. Код суб'єкта
3.97. Код за ЄДРПОУ	4.97. Назва суб'єкта	5.97. Код суб'єкта
3.98. Код за ЄДРПОУ	4.98. Назва суб'єкта	5.98. Код суб'єкта
3.99. Код за ЄДРПОУ	4.99. Назва суб'єкта	5.99. Код суб'єкта
3.100. Код за ЄДРПОУ	4.100. Назва суб'єкта	5.100. Код суб'єкта

М. Харків, 15/08/2004
 КП "Інд-Сервіс"
 Ілляш С.С.В.В.С.В.
 80000/74/178
 36-19-89
 Декларація N 203

Рис. 2.16а. Приклад заповнення попереднього повідомлення

— на обсяг товару, що ввозитиметься у межах однієї зовнішньоекономічної угоди (контракту) (при цьому ПП чинне протягом трьох місяців з дня прийняття його митницею);

— на довільно обраний суб'єктом ЗЕД обсяг товарів, що ввозитиметься протягом трьох місяців з дня прийняття ПП митницею.

ПП подається у двох примірниках.

Під час прийняття ПП інспектор митниці перевіряє правильність заповнення ПП та його електронної копії, присвоює їм реєстраційний номер та на зворотному боці твердої копії всіх примірників ПП проставляє відтиск штампа “Під митним контролем”, чим засвідчує взяття цього документа на контроль.

Один примірник ПП з реєстраційним номером і штампом митниці повертається особі, яка його подає, другий зберігається в митниці в окремій теці для поставлених на контроль ПП.

ПП чинне протягом трьох місяців з дня прийняття його митницею, тобто з дня присвоєння ПП реєстраційного номера та проставлення на його твердій копії відтисків штампа “Під митним контролем” відповідно до загального порядку. Після закінчення цього терміну здійснення пропуску товарів на його підставі забороняється.

При митному оформленні ввезених з використанням ПП товарів відповідно до заявленого митного режиму інспектор митниці призначення на зворотному боці примірника ПП, який зберігається в митниці, зазначає номер відповідної вантажної митної декларації та проставляє поряд з раніше проставленим відтиском штампа “Під митним контролем” ще один відтиск штампа “Під митним контролем”.

В електронній копії ПП інформація з відтисків штампа “Під митним контролем” заноситься в графу D.

На практиці при переміщенні вантажів із застосуванням ПП трапляються випадки невідповідності чотиризначного коду товару, зазначеного у ПП та товарного коду, зазначеного відправником товару у товаросупровідних документах (СМР, рахунко-фактурі тощо). Оскільки ПП розглядається як попередня заявка імпортера про очікувані вантажі, розбіжність між товарними кодами, зазначеними у товаросупровідних документах та у попередньому повідомленні, не може вважатися підставою для відмови у пропуску на митну територію України товару,

який завозиться згідно з наданим декларантом попереднім повідомленням (ПП). Виняток становлять випадки, коли на прикордонній митниці встановлено, що імпортований вантаж має декларуватись за товарним кодом, який підпадає під оформлення попередньої декларації (ПД). У такому випадку імпортований вантаж може бути пропущений на митну територію України лише за умови оформленої декларації типу "ПД".

Відповідно до Порядку заповнення та використання попереднього повідомлення, затвердженого наказом Державної митної служби України від 24.04.99 № 240 (із змінами і доповненнями), при складанні ПП у ньому заповнюються такі графи: 1, 2, 3, 4, 5, 8, 14, 15, 15а, 17, 17а, 18, 21, 22, 23, 24, 25, 26, 29, 31, 32, 33, 35, 41, 42, 46, 49 та 54.

Графа 7 заповнюється інспектором митниці. Інші графи не заповнюються.

Графи 2, 3, 4, 5, 8, 14, 15, 15а, 17, 17а, 23, 24, 25, 26, 32, 35, 41, 46 та 54 заповнюються аналогічно порядку, визначеному Інструкцією про порядок заповнення вантажної митної декларації, затвердженою наказом Державної митної служби України від 09.07.97 № 307 і зареєстрованою в Міністерстві юстиції України 24.09.97 за № 443/2247 (зі змінами та доповненнями, внесеними наказом Державної митної служби України від 14.10.2002 № 555).

Особливості заповнення граф 1, 18, 21, 22, 29, 31, 33, 42 і 49

Графа 1 "Тип декларації". У першому підрозділі графа проставляється літерний код напрямку переміщення товарів "ІМ", другий не заповнюється, у третьому проставляється літерний код "ПП".

Графа 18 "Транспортний засіб при відправленні". У лівому підрозділі графа зазначається тільки кількість транспортних засобів (за наявності інформації).

Якщо товар переміщуватиметься в ручній поклажі, то у графі зазначається: "Ручна поклажа".

Інші відомості до графи не вносяться.

Графа 21 “Транспортний засіб на кордоні”. У лівому підрозділі графи зазначається тільки кількість транспортних засобів (за наявності інформації). Інші відомості до графи не вносяться.

Графа 22 “Валюта та загальна фактурна вартість”. У лівому підрозділі наводиться цифровий код валюти договору або код валюти розрахунку згідно із загальнодержавним Класифікатором валют.

У правому підрозділі графи зазначається фактурна вартість товарів у валюті України, одержана як сума вартостей, наведених у графах 42 основного та додаткових аркушів ПП.

Графа 29 “Митниця на кордоні”. У графі зазначаються назва та код митного органу, у зоні діяльності якого розташовано пункт пропуску вантажів на митному кордоні, через який очікується ввезення товарів в Україну.

Графа 31 “Вантажні місця та опис товару”, “Маркування та кількість — номери контейнерів — опис товару”. Заповнюється аналогічно порядку, визначеному Інструкцією про порядок заповнення вантажної митної декларації, затвердженою наказом Державної митної служби України від 09.07.97 № 307 і зареєстрованою в Міністерстві юстиції України 24.09.97 за № 443/2247 (зі змінами та доповненнями, внесеними наказами Державної митної служби України).

При зазначенні інформації у порядку, передбаченому наказами Державної митної служби України від 08.09.03 № 599 та від 29.12.03 № 929, до графи заносяться тільки ті дані, що є в наявності та можуть бути вказані під час заповнення ПП.

У разі ввезення на митну територію України консолідованого вантажу підприємством, яке здійснює надання транспортно-експедиційних послуг, за умови, що весь консолідований вантаж буде доставлений в одну митницю призначення (як правило, розміщений на складі такого підприємства), у графі зазначається: “Консолідований вантаж. Усього ____ (зазначається кількість найменувань товарів за специфікаціями довільної форми) найменувань (ня) товарів згідно зі специфікаціями ____ (зазначаються дати і номери специфікацій) на ____ аркушах”.

Графа 33 “Код товару”. У першому підрозділі зазначається чотиризначний код товару згідно з УКТЗЕД¹.

Структурно код записується без пропусків та інших розподільвальних знаків.

У разі ввезення на митну територію України консолідованого вантажу підприємством, яке здійснює надання транспортно-експедиційних послуг, за умови, що весь консолідований вантаж буде доставлений в одну митницю призначення (як правило, розміщений на складі такого підприємства), у першому підрозділі графи наводиться умовно визначений чотиризначний код товару згідно з УКТЗЕД — 9904.

Графа 42 “Фактурна вартість товару”. У графі наводиться у валюті України фактурна вартість товарів, заявлених у графі 31 ПП, що визначається за офіційним курсом Національного банку України на день прийняття ПП.

Графа 49 “Найменування складу”. Якщо переміщення товарів за цим контрольним документом здійснюється до складу митного органу або до митного ліцензійного складу, то в графі зазначається найменування цього складу.

ПП може бути відкликано за письмовою заявою особи, яка його подавала, але тільки за умови, що за цим ПП ще не розпочато переміщення товарів.

Для відкликання ПП особа, яка його подавала, подає митниці, де було оформлене це ПП, письмову заяву. Інспектор цієї митниці перевіряє в центральній базі даних Інформаційно-аналітичного митного управління (БД ІАМУ) інформацію стосовно відсутності ввезення вантажу за заявленим на анулювання ПП і робить відмітку про подання заяви на анулювання ПП.

На п'ятий робочий день після подання заяви та повторної перевірки в БД ІАМУ примірник ПП перекреслюється, у графі

¹ Товарний код, зазначений у товаросупровідних документах та попередньому повідомленні, не носить визначального характеру при класифікації товарів для цілей митного оформлення для використання у вільному обігу на території України. Така класифікація імпортованих товарів здійснюється згідно з вимогами товарної номенклатури Митного тарифу України, затвердженого Законом України “Про Митний тариф України” від 05.04.2001 № 2871-III.

“А” робиться запис: “Анульовано за заявою від _____ № _____ (зазначаються дата реєстрації та вхідний реєстраційний номер заяви)”.

Інформація про анулювання ПП засобами електронного зв'язку в оперативному режимі пересилається митницею до Інформаційно-аналітичного митного управління.

2.12. Особливості заповнення попередньої декларації при здійсненні контролю за ввезенням на митну територію України окремих видів товарів

Порядок контролю за ввезенням на митну територію України окремих видів товарів розроблений відповідно до постанови Кабінету Міністрів України від 29.03.2002 № 390 “Про ввезення на митну територію України окремих видів товарів” та затверджений наказом ДМСУ від 28.02.2003. № 129, який також визначив два переліки товарів:

- ввезення яких на митну територію України здійснюється за умови подання попередньої вантажної митної декларації;
- ввезення яких на митну територію України, крім ввезення залізничним транспортом, здійснюється за умови подання попередньої вантажної митної декларації.

Умовою переміщення через митний кордон України окремих видів товарів є оформлення попередньої вантажної митної декларації (далі — ПД) та її електронної копії митним органом за місцем державної реєстрації суб'єкта підприємницької діяльності, на адресу якого ввозяться ці товари. ПД, як правило, оформляється на одну партію товарів.

При цьому застосовуються заходи забезпечення доставки товарів у митний орган призначення.

При переміщенні через митний кордон України окремих видів товарів дозволяється, враховуючи господарську діяльність суб'єктів підприємницької діяльності, подання ПД і наступне оформлення ВМД за листом-узгодженням між митним органом призначення та митним органом за місцем державної реєстрації суб'єкта зовнішньоекономічної діяльності. При цьому ПД і ВМД мають бути оформлені одним митним органом.

При переміщенні через митний кордон України у складі однієї партії окремих видів товарів та інших товарів дозволяється за бажанням суб'єкта підприємницької діяльності подання ПД на всю партію товарів.

При цьому заходи забезпечення доставки товарів у митний орган призначення, передбачені пунктом 3 постанови Кабінету Міністрів України від 29.03.2002 № 390, застосовуються тільки до окремих видів товарів.

Пропуск окремих видів товарів здійснюється без подання ПД за умови їх митного оформлення в зоні діяльності підрозділу митного органу, розташованого в пункті пропуску на митному кордоні України.

У разі ввезення на митну територію України окремих видів товарів у деяких випадках ПД не подається, а саме:

1) у разі ввезення на митну територію України окремих видів товарів, раніше вивезених з України під зобов'язання про зворотне ввезення. Як документ контролю за доставкою в митний орган призначення використовується ПП, оформлене на підставі ВМД на вивезення цих товарів;

2) при ввезенні на митну територію України консолідованих дрібнопакетованих вантажів, що надходять лінією служб прискореної доставки вантажів ("DHL", "TNT", "UPS", "FedEx", "У-Руско", "Елін Карго" та ін.);

3) при переміщенні товарів через митний кордон України в міжнародних поштових відправленнях;

4) при ввезенні товарів гуманітарної допомоги. Підставою для переміщення через митний кордон України товарів гуманітарної допомоги є відповідно до Закону України від 22.10.99 № 1192-XIV "Про гуманітарну допомогу" наявність її одержувача в Державному реєстрі отримувачів гуманітарної допомоги;

5) при ввезенні на митну територію України партії товарів, на які законодавством України не передбачено оформлення ВМД під час пропуску через митний кордон України.

Під час подання ПД на вибір суб'єкта підприємницької діяльності, на адресу якого ввозяться окремі види товарів, або уповноваженої ним особи застосовується один із заходів забезпечення доставки товарів у митний орган призначення, а саме:

— грошова застава, що попередньо вноситься на депозитний рахунок митного органу призначення в розмірі встановле-

них законодавством України податків і зборів, які підлягали б сплаті в разі ввезення таких товарів з метою вільного обігу на митній території України;

— гарантійний лист про гарантування сплати встановлених законодавством України податків та зборів;

— фінансова гарантія незалежного фінансового посередника щодо обов'язкової доставки товарів у митний орган призначення згідно з Положенням про надання фінансових гарантій митним органам незалежними фінансовими посередниками щодо обов'язкової доставки товарів до митниць призначення, затвердженим постановою Кабінету Міністрів України від 04.10.96 № 1216, і Положенням про надання незалежними фінансовими посередниками фінансових гарантій митним органам при митному оформленні товарів, що ввозяться за попередньою вантажною митною декларацією, затвердженим наказом Державної митної служби України від 29.07.98 № 447 і зареєстрованим у Міністерстві юстиції України 29.10.98 за № 698/3138;

— охорона та супроводження товарів силами митних органів згідно з Інструкцією про порядок застосування охорони і супроводження товарів, що переміщуються транзитом через митну територію України, затвердженою наказом Державного митного комітету України й Міністерства внутрішніх справ України від 25.07.96 № 344/510 і зареєстрованою в Міністерстві юстиції України 06.08.96 за № 424/1449;

— перевезення на умовах Митної конвенції про міжнародне перевезення вантажів із застосуванням книжки МДП 1975 року (далі — Конвенція МДП) згідно з Порядком реалізації положень Митної конвенції про міжнародне перевезення вантажів із застосуванням книжки МДП, затвердженим наказом Держмитслужби України від 21.11.2001 № 755 і зареєстрованим у Міністерстві юстиції України 14.12.2001 за № 1036/6227.

Якщо як захід забезпечення доставки окремих видів товарів обрано перевезення на умовах Конвенції МДП і якщо розмір податків та зборів, установлених для оподаткування таких товарів у разі їх ввезення з метою вільного обігу на митній території України більше ніж еквівалент 50 000 доларів США в національній валюті України за курсом Національного банку України на день подання книжки МДП для митного оформлення товарів, то ці товари супроводжуються в порядку, визначеному

ному спільним наказом Держмитслужби України та Міністерства внутрішніх справ України від 25.07.96 № 344/510, зареєстрованим у Міністерстві юстиції України 06.08.96 за № 424/1449, або до них застосовуються інші заходи гарантування доставки.

У разі обрання грошової застави як заходу забезпечення доставки товарів кошти, внесені на рахунки митних органів під час оформлення ПД, після оформлення ВМД на товари згідно з митними режимами тимчасового ввезення, митного складу тощо повертаються суб'єкту підприємницької діяльності за його заявою або зараховуються в рахунок сплати наступних податків та зборів чи як грошова застава для забезпечення доставки при ввезенні наступних партій окремих видів товарів.

У разі обрання гарантійного листа як заходу забезпечення доставки окремих видів товарів він подається до митного органу призначення, а його копія, з відбитком штамп «Під митним контролем» (далі — ПМК) надається суб'єкту підприємницької діяльності.

У ПД умовно нараховуються всі платежі, передбачені при оформленні окремих видів товарів для вільного обігу на митній території України. Якщо товар надійшов у митний орган призначення в установлений термін, то гарантійний лист погашається. Якщо товар не надійшов своєчасно в митний орган призначення, то цей митний орган повідомляє гаранта та складає Акт про настання гарантійного випадку, форма якого визначається Держмитслужбою України.

Після надходження коштів у колонці графи 51 примірника ПД, що зберігається в митному органі призначення, розташованій під графою С бланка форми МД-2, проставляється відмітка про фактичне надходження коштів на депозитний рахунок митного органу призначення (дата, зазначена у витягу банку).

ПД дійсна та може бути використана для ввезення товару протягом трьох місяців з дати її оформлення.

ПД не оформляється, захід забезпечення доставки товарів у митний орган призначення не застосовується, а як документ контролю за доставкою окремих видів товарів у митний орган призначення використовується попереднє повідомлення (далі — ПП) за умови подання в момент його оформлення передбачених законодавством України документів, потрібних для засто-

сування пільгового режиму оподаткування товарів при їх митному оформленні, у випадках ввезення на митну територію України:

— давальницької сировини іноземним замовником відповідно до Закону України “Про операції з давальницькою сировиною у зовнішньоекономічних відносинах”;

— майна як внеску іноземного інвестора до статутного фонду підприємства з іноземними інвестиціями відповідно до Закону України “Про режим іноземного інвестування”;

— майна іноземними інвесторами з метою інвестування на підставі зареєстрованих договорів (контрактів) про спільну інвестиційну діяльність відповідно до Закону України “Про режим іноземного інвестування”;

— товарів відповідно до угод про виробничу кооперацію між Кабінетом Міністрів України й урядами держав — членів СНД;

— товарів у рамках зареєстрованих у встановленому порядку проєктів (програм) міжнародної технічної допомоги;

— товарів, які згідно з міжурядовими угодами України з країнами СНД, Балтії та Республікою Македонія про вільну торгівлю підлягають пільговому оподаткуванню.

У разі недотримання вимог абзацу першого цього пункту здійснюється оформлення ПД.

ПД, заповнена відповідно до Порядку заповнення попередньої вантажної митної декларації, та її електронна копія подаються митному органу призначення разом з такими документами:

— зовнішньоекономічним договором (контрактом);

— документами, що підтверджують застосування одного із заходів забезпечення доставки товарів у митний орган призначення, передбачених пунктом 3 постанови Кабінету Міністрів України від 29.03.2002 № 390.

Також можуть подаватись інші документи, що підтверджують вартісні, якісні й кількісні характеристики товару.

Усі умови здійснення платежів і курс валюти, встановлений Національним банком України, застосовуються на день прийняття ПД до оформлення та фіксуються шляхом простав-

лення митним органом призначення штампа ПМК на всіх при-
мірниках ПД.

Під час оформлення ПД посадові особи митного органу при-
значення в межах компетенції, визначеної посадовими інстру-
кціями:

а) перевіряють правильність заповнення ПД та її електрон-
ної копії;

б) перевіряють наявність фактів застосування до вітчизня-
ного суб'єкта підприємницької діяльності або його іноземного
партнера спеціальних санкцій, передбачених статтею 37 Закону
України від 16.04.91 № 959-ХІІ "Про зовнішньоекономічну ді-
яльність" (далі — санкції). У разі виявлення факту застосування
до суб'єкта підприємницької діяльності або його іноземного
партнера індивідуального режиму ліцензування ПД приймаєть-
ся до оформлення тільки за наявності разової (індивідуальної)
ліцензії на право здійснення зовнішньоекономічної операції,
виданої Міністерством економіки та з питань європейської інте-
грації України чи його структурним підрозділом відповідно
до Положення про порядок видачі разових (індивідуальних)
ліцензій, затвердженого наказом Міністерства економіки та з
питань європейської інтеграції України від 17.04.2000 № 47 і
зареєстрованого в Міністерстві юстиції України 05.05.2000 за
№ 259/4480. У разі виявлення факту застосування до суб'єкта
підприємницької діяльності або його іноземного партнера санк-
ції у вигляді тимчасового зупинення зовнішньоекономічної ді-
яльності ПД до оформлення не приймається;

в) перевіряють документи, що підтверджують застосуван-
ня одного із заходів забезпечення доставки товарів;

г) перевіряють відомості про гаранта;

д) зазначають у гарантійному листі дату заповнення та но-
мер ПД, що була оформлена на окремі види товарів, і завіря-
ють дату відбитком особистої номерної печатки;

е) визначають місця прибуття товару;

є) завершують оформлення ПД проставленням на її зворот-
ному боці відтиску штампа ПМК.

Інформація з відтиску штампа ПМК заноситься до графи D
електронної копії ПД.

Митний орган призначення, у якому була оформлена ПД, у
термін, що не перевищує чотирьох годин з моменту її оформ-

лення, передає електронну копію ПД до Єдиної автоматизованої інформаційної системи Держмитслужби України (далі — ЄАІС).

Поставлення на контроль електронної копії ПД здійснюється шляхом внесення каналами оперативного зв'язку в термін, що не перевищує чотирьох годин з моменту передання електронної копії ПД до ЄАІС, відділом контролю за доставкою вантажів (далі — ВКДВ) митного органу призначення відмітки до ЄАІС про підтвердження достовірності інформації окремо за кожною ПД.

Для забезпечення оперативного здійснення митних процедур у пункті пропуску через митний кордон України суб'єкт підприємницької діяльності повинен повідомити перевізника про номер і дату оформленої ПД, які проставляються у правому верхньому куті товаросупровідних документів.

При ввезенні окремих видів товарів, на які заходи забезпечення доставки товарів у митний орган призначення не застосовуються, для контролю за доставкою в митний орган призначення вантажів оформляється ПП. ПП оформляється з обов'язковим залученням посадової особи відділу митних платежів.

Умовою переміщення окремих видів товарів через митний кордон України є перевірка посадовою особою митного органу відправлення (прикордонної митниці) наявності електронної копії ПД в ЄАІС шляхом оперативного запиту до неї за номером ПД, перевірки відповідності відомостей, що містяться в товаросупровідних і товаротранспортних документах, відомостям, заявленим в електронній копії ПД, та в разі потреби — перевірки відповідності товарів відомостям, заявленим в електронній копії ПД.

У разі виявлення відсутності електронної копії ПД в ЄАІС посадова особа митного органу відправлення (прикордонної митниці) повинна на вимогу перевізника або уповноваженої власником товару особи не пізніше ніж протягом 30 хвилин підготувати про це два примірники офіційної довідки, один примірник якої після реєстрації видається перевізнику або уповноваженій власником товару особі, другий — залишається у структурному підрозділі митного органу відправлення (прикордонної митниці), посадова особа якого видала довідку, і зберігається в окремій справі. Зразок довідки подається нижче.

ДОВІДКА № _____

від "____" _____ 200_ р.

Видана про те, що на момент запиту інформація про попередню вантажну митну декларацію № _____ в Єдиній автоматизованій інформаційній системі Держмитслужби України відсутня.

Оперативний запит до Єдиної автоматизованої інформаційної системи Держмитслужби України здійснено посадовою особою митного органу

(прізвище, ім'я, по батькові, посада)

о _____ год. _____ хв. "____" _____ 200_ р.

(підпис посадової особи, що здійснила запит)

Відбиток особистого митного забезпечення посадової особи митного органу, що здійснила запит

Підпис керівника структурного підрозділу митного органу відправлення

Довідку отримав _____

(посада, прізвище, ім'я, по батькові)

У виняткових випадках за відсутності зв'язку між структурним підрозділом митного органу відправлення (прикордонної митниці) і ЄАІС за рішенням начальника цього структурного підрозділу посадова особа цього підрозділу, використовуючи будь-які канали зв'язку митних органів (телефон, радіозв'язок, факс), звертається до ВКДВ митного органу відправлення (прикордонної митниці) з проханням перевірити наявність електронної копії ПД в ЄАІС. ВКДВ митного органу відправлення (прикордонної митниці), використовуючи електронний зв'язок з ЄАІС, перевіряє наявність електронної копії ПД в ЄАІС, роздруковує витяг з цієї електронної копії та передає копію цього витягу, у тому числі каналами факсимільного зв'язку, до структурного підрозділу, що звернувся. При цьому витяг з електронної копії ПД, у тому числі надісланий (отриманий) факсимільним зв'язком, реєструється в окремому журналі, як у митному

органі відправлення (прикордонній митниці), так і в його структурному підрозділі, розташованому безпосередньо в пункті пропуску на митному кордоні України.

Рішення про можливість переміщення товарів через митний кордон України на підставі витягу з електронної копії ПД приймається начальником структурного підрозділу митного органу відправлення (прикордонної митниці), розташованого безпосередньо в пункті пропуску через митний кордон України, за погодженням із начальником митного органу відправлення (прикордонної митниці) або його заступником.

Окремі види товарів увозяться на митну територію України тільки в кількості, що не перевищує кількості товарів, щодо яких застосовано відповідний захід забезпечення доставки товарів у митний орган призначення. Якщо таке перевищення має місце, то переміщення товарів здійснюється за умови застосування додаткових заходів забезпечення доставки в митниці призначення.

Після отримання з ЄАІС підтвердження наявності в ній електронної копії ПД та за відсутності зауважень посадова особа митного органу відправлення (прикордонної митниці) заносить до ЄАІС інформацію за цією ПД, а саме про:

- транспортний засіб (вид, номер тощо);
- реквізити перевізника (найменування, адресу; особу, що безпосередньо здійснює перевезення, тощо);
- переміщувані товари (кількість товару, що фактично переміщується в цій партії, у додаткових одиницях виміру, а за їх відсутності — в основних; вартість товарів тощо);
- вид і реквізити всіх наявних товаротransпортних та товаросупровідних документів на товари, що переміщуються через митний кордон України;
- ідентифікаційні ознаки наявного або накладеного на вантажний відсік транспортного засобу чи на вантажні місця митного забезпечення;
- дату й час перетину кордону;
- термін доставки товарів у митний орган призначення;
- номер службового посвідчення та номер особистої номерної печатки посадової особи митного органу відправлення (прикордонної митниці), що здійснила контроль і оформлення цих товарів.

Посадова особа митного органу відправлення (прикордонної митниці) перевіряє відомості про застосування одного із заходів забезпечення доставки товарів.

За відсутності в електронній копії ПД серії та номера книжки МДП (у разі обрання перевезення на умовах Конвенції МДП як заходу забезпечення доставки товарів у митний орган призначення) ці реквізити вносяться до відповідного розділу графи 44 електронної копії ПД посадовою особою митного органу відправлення (прикордонної митниці) при переміщенні через митний кордон України окремих видів товарів.

За відсутності в перевізника оформленої належним чином книжки МДП при ввезенні на митну територію України окремих видів товарів, щодо яких як захід забезпечення доставки товарів у митний орган призначення обрано перевезення на умовах Конвенції МДП, переміщення цих товарів за цією ПД на митну територію України забороняється.

Після цього посадова особа митного органу відправлення (прикордонної митниці) у межах своїх повноважень:

- заносить відомості про номер і дату ПД, товари, транспортний засіб, яким вони переміщуються, товаросупровідні документи, перевізника тощо до окремого журналу реєстрації пропуску товарів;

- використовуючи дані ЄАІС, роздруковує три примірники витягу з електронної копії ПД (із заповненою контрольною міткою про пропуск товару) на переміщувани товари;

- ознайомлює особу, що приймає товари та документи на них до перевезення в митний орган призначення, зі змістом статей 109, 110, 111 і 112 Митного кодексу України;

- вносить до трьох роздрукованих примірників витягу з електронної копії ПД відомості про особу, що приймає заявлені товари до перевезення;

- у трьох примірниках витягу з електронної копії ПД проставляє відбиток особистої номерної печатки. Перший примірник витягу з електронної копії ПД протягом установленого терміну зберігається в митному органі відправлення (прикордонній митниці) разом з примірниками (або копіями — по одній з кожного документа) усіх товаросупровідних документів. Другий і третій примірники витягу з електронної копії ПД передаються

особі, що приймає заявлені товари до перевезення та бере зобов'язання щодо доставки цих товарів у митний орган призначення. Ці примірники використовуються як довідкові документи протягом усього терміну переміщення товарів, а по завершенні переміщення засвідчуються особистою номерною печаткою посадової особи митного органу призначення; один з них залишається в перевізника як свідчення здійсненого переміщення, а другий після закінчення митного оформлення переміщуваного товару передається до ВКДВ митного органу призначення для зберігання;

— засвідчує завершення митного оформлення шляхом представлення відтиску номерного штампа ПМК на всіх примірниках усіх поданих для оформлення товаросупровідних та транспортних документів;

— дає дозвіл на направлення товару в митний орган призначення.

Особа, що приймає заявлені товари до перевезення та бере зобов'язання щодо доставки цих товарів у митний орган призначення, підписує всі примірники витягу з електронної копії ПД та робить запис:

“Я, _____,

(прізвище, ім'я та по батькові; номер і серія паспорта)

ознайомлений зі змістом статей 109, 110, 111, 112 Митного кодексу України й зобов'язуюсь доставити заявлені товари в _____ митницю в термін до “ ” _____ 200 р.”

(назва митного органу призначення) (установлений митним органом відправлення (прикордонною митницею) термін доставки товарів).

Якщо до митного органу відправлення (прикордонної митниці) надходять залізничним транспортом товари, кожен з яких є частиною заявлених у ПД товарів, то вони пропускаються цим митним органом і направляються в митний орган призначення. При цьому на зворотному боці товаросупровідних документів посадовою особою митного органу відправлення (прикордонної митниці) робляться відмітки про кількісні та вартісні характеристики товару, що ввозиться на митну територію України частинами, і про залишок товару, що може бути ввезений за цією ПД у подальшому.

Кожна така відмітка завіряється особистою номерною печаткою та підписом посадової особи митного органу відправлення (прикордонної митниці). Ця інформація заноситься до ЄАІС і до журналу реєстрації пропуску товарів.

При цьому контроль за ввезенням товарів в обсязі, заявленому в ПД, до моменту ввезення останньої їх частини покладається на митний орган відправлення (прикордонну митницю).

Митний орган призначення проводить митне оформлення кожної частини заявлених у ПД товарів на підставі товаросупровідних документів та інформації, наявної в електронній копії ПД в ЄАІС.

У разі оформлення митним органом призначення в повному обсязі заявлених у ПД товарів електронна копія ПД знімається з контролю.

За відсутності зв'язку між митним органом відправлення (прикордонною митницею) та ЄАІС відмітку про пропуск товарів роблять у журналі реєстрації пропуску товарів і при відновленні зв'язку передають до ЄАІС у термін, що не перевищує чотирьох годин. У зв'язку з цим у журналі реєстрації пропуску товарів мають міститися відомості, що підлягають переданню до ЄАІС.

Як виняток допускається ввезення на митну територію України окремих видів товарів через митний орган відправлення (прикордонну митницю) інший, ніж той, що зазначено в графі 29 ПД.

При цьому внесення змін до ПД здійснюється ВКДВ митного органу призначення за рішенням начальника цього митного органу або особи, що його заміщує. Це рішення приймається на підставі письмового звернення суб'єкта підприємницької діяльності або митного органу відправлення (прикордонної митниці).

Митний орган відправлення (прикордонна митниця), використовуючи доступні канали оперативного зв'язку (електронну пошту, факс тощо), робить запит до митного органу призначення щодо зміни коду митного органу відправлення (прикордонної митниці).

Митний орган призначення за відсутності підстав для відмови підтверджує зміну коду митного органу відправлення (прикордонної митниці) шляхом внесення відповідної відмітки до ЄАІС, чим дає дозвіл на пропуск товару, після чого митний

орган відправлення (прикордонна митниця) отримує доступ до електронної копії ПД в ЄАІС для внесення відміток про пропуск товару. При цьому в електронній копії ПД залишається код першого митного органу, а код нового митного органу заноситься до ЄАІС окремо.

У разі виявлення фактів недоставки товару в митний орган призначення справу про порушення митних правил заводить митний орган, якому було надане зобов'язання про доставку товару. В інших випадках справа про порушення митних правил заводить митним органом, що безпосередньо виявив правопорушення.

При надходженні товарів, що ввозяться в Україну, до митного органу призначення посадова особа митного органу призначення перевіряє відповідність відомостей про товари, зазначених у товаросупровідних та товаротранспортних документах, відомостям, зазначеним в електронній копії ПД, і проставляє на всіх товаросупровідних документах штамп ПМК.

Другий і третій примірники витягу з електронної копії ПД засвідчуються відбитком штампа ПМК посадової особи митного органу призначення та записом: "Вантаж надійшов". Третій примірник витягу з електронної копії ПД додатково засвідчується відбитком особистого митного забезпечення посадової особи митного органу призначення та видається перевізникові як свідчення належного виконання перевезення.

Посадова особа митного органу призначення робить відмітку в ЄАІС про надходження товару за цією ПД.

При оформленні ВМД на товари, що були ввезені із застосуванням ПД, посадова особа митного органу призначення проставляє на зворотному боці оригінального примірника ПД поряд із раніше проставленим відтиском штампа ПМК ще один відтиск такого штампа.

Будь-які операції з товарами, що надійшли до митного органу призначення, але митне оформлення яких ще не завершено, можуть бути здійснені тільки з дозволу та під контролем цього митного органу.

При частковому надходженні товарів за однією ПД до митного органу призначення ведеться облік фактичної доставки товарів, що входять до складу заявлених та пропущених за однією ПД. Для цього використовуються можливості програмних засобів ЄАІС.

При частковому надходженні (у тому числі при перевезеннях декількома транспортними засобами) до митного органу призначення товарів, що входять до складу заявлених за однією ПД, цей митний орган здійснює митне оформлення згідно із заявленим режимом партії товарів, за винятком тієї частини, яка цілком утрачена або потрапила під дію обставин непереборної сили й не може бути доставлена в митний орган призначення, про що складено відповідні документи. Відмітка в ЄАІС про доставку проставляється за умови надходження всіх товарів, заявлених у ПД, за винятком тих їх частин, що цілком утрачені або потрапили під дію обставин непереборної сили й не можуть бути доставлені в митний орган призначення, про що складено відповідні документи.

При зміні на момент митного оформлення розміру ставки податку, мита чи збору або ж курсу валюти, встановленого Національним банком України, суб'єкт підприємницької діяльності, яким як захід забезпечення доставки була обрана грошова застава, повинен додатково сплатити відповідну суму коштів — різницю між фактично внесеною сумою податків та зборів і сумою податків та зборів, що підлягають сплаті на момент оформлення ВМД.

Кошти в розмірі суми податків та зборів, внесені суб'єктом підприємницької діяльності під час оформлення ПД як грошова застава, і кошти, що становлять різницю сум коштів, фактично сплачених та тих, що підлягають сплаті на момент оформлення ВМД, після оформлення ВМД на товари для випуску їх у вільний обіг перераховуються в установленому законодавством України порядку до Державного бюджету.

Внаслідок фактичного ввезення меншої кількості товару, ніж була заявлена в ПД, або внаслідок зміни курсу валюти, встановленого Національним банком України, можуть утворитися залишки коштів від сплачених податків та зборів, які за заявою суб'єкта підприємницької діяльності повертаються йому чи зараховуються в рахунок сплати наступних установлених законодавством податків і зборів або як грошова застава для забезпечення доставки товарів, що ввозитимуться в майбутньому.

Зняття ПД з контролю здійснюється ВКДВ митного органу призначення шляхом проставлення відповідної відмітки в ЄАІС після завершення митного оформлення товарів, що перевозилися з поданням ПД. Обов'язковою умовою для зняття ПД з контролю є зазначення номера цієї ПД у графі 40 відповідної ВМД.

Порядок заповнення попередньої вантажної митної декларації

Відповідно до Інструкції про порядок заповнення вантажної митної декларації, затвердженої наказом Держмитслужби України від 09.07.97 № 307 і зареєстрованої в Міністерстві юстиції України 24.09.97 за № 443/2247 (із змінами і доповненнями), декларантом заповнюються такі графи попередньої вантажної митної декларації (далі — ПД): А, В, 1, 2, 3, 5, 6, 8, 9, 11, 12, 14, 15, 15а, 18, 19, 20, 21, 22, 23, 24, 25, 26, 27, 28, 29, 31, 32, 33, 34, 35, 38, 39, 41, 42, 43, 44, 47, 54.

Графи 7, С заповнюються інспектором митного органу призначення.

Інші графи ПД не заповнюються.

Приклад заповнення вантажної декларації наведено на рис. 2.17.

Особливості заповнення граф ПД

Графа 1 “Тип декларації”. У першому підрозділі графи проставляється літерний код напрямку переміщення товарів “ІМ”, другий підрозділ не заповнюється, у третьому проставляється літерний код особливості переміщення “ПД”.

Графа 18 “Транспортний засіб при відправленні”. У лівому підрозділі графи зазначається тільки кількість транспортних засобів. Інша інформація до графи не вноситься.

Графа 21 “Транспортний засіб на кордоні”. У лівому підрозділі графи зазначається тільки кількість транспортних засобів. Інша інформація до графи не вноситься.

Графа 27 “Місце завантаження / розвантаження”. Графа не заповнюється, якщо транспортний засіб під час доставки товару з митного органу відправлення до митного органу призначення не змінюється.

Графа 29 “Митниця на кордоні”. У графі наводяться згідно з Класифікатором митних органів України назва та код митного органу відправлення, у зоні діяльності якого розташовано пункт пропуску через митний кордон окремих видів товарів, у якому буде здійснене ввезення товару на територію України.

Графа 43. У графі проставляється цифровий код виду гарантії, яку обрав суб'єкт підприємницької діяльності чи уповноважена ним особа, а саме:

- 01 — гарантійний лист банку;
- 02 — грошова застава;
- 04 — охорона й супроводження товарів силами митних органів (при цьому графи 9 та 28 не заповнюються);
- 05 — гарантія відповідно до Конвенції МДП (при цьому графи 9 та 28 не заповнюються);
- 06 — гарантія незалежного фінансового посередника;
- 00 — гарантія не потрібна.

Графа 44 “Додаткова інформація / подані документи”. У графі зазначаються реквізити документів, поданих суб'єктом підприємницької діяльності при оформленні ПД. Реквізити кожного документа зазначаються відповідно до Інструкції про порядок заповнення вантажної митної декларації, затвердженій наказом Держмитслужби України від 09.07.97 № 307 і зареєстрованій в Міністерстві юстиції України 24.09.97 за № 443/2247 (зі змінами і доповненнями).

У разі застосування такого заходу забезпечення доставки товару в митний орган призначення, як перевезення на умовах Конвенції МДП, обов'язковим є внесення відомостей про цю книжку МДП (її серію та номер) до відповідного розділу графи.

За відсутності на момент оформлення ПД у митному органі призначення такої інформації про книжку МДП до відповідного розділу графи вноситься запис: “Книжка МДП” без зазначення її серії та номера.

Серія та номер книжки МДП вносяться посадовою особою митного органу відправлення при переміщенні через митний кордон України окремих видів товарів.

2.13. Особливості заповнення тимчасової, неповної та періодичної ВМД

Тимчасова та неповна вантажні митні декларації. Застосування тимчасової та неповної декларацій передбачено статтею 82 Митного кодексу України, наказом Держмитслужби України від 30.12.2003 № 932 “Про затвердження Порядку застосування тимчасової та неповної декларації відповідно до митного режиму імпорту (при випуску у вільний обіг)”.

Застосування тимчасової та неповної декларацій має свої особливості.

По-перше, вони можуть бути подані тільки з дозволу митного органу, що проводить митне оформлення. При цьому обов’язково враховуються характеристики підприємства, умови сплати необхідних податків та зборів у повному обсязі.

По-друге, неповна та тимчасова декларації повинні містити основні відомості, необхідні для митних цілей (насамперед інформацію, що дозволяє ідентифікувати товари, що декларуються, транспортні засоби, якими вони переміщуються через митний кордон України).

По-третє, протягом установленого митним органом терміну декларант зобов’язаний надати всю відсутню інформацію та подати вантажну митну декларацію, заповнену у повному обсязі.

Декларування товарів із застосуванням тимчасової декларації можливе виключно за бажанням декларанта у таких випадках:

а) товари переміщуються трубопровідним транспортом або лініями електропередачі;

б) ціна товару у контракті визначається за формулою;

в) виникають спірні питання при:

- визначенні митної вартості товарів;
- визначенні країни походження товарів;
- класифікації товарів згідно з УКТЗЕД.

Дозвіл на здійснення декларування із застосуванням тимчасової декларації надається суб’єкту підприємницької діяльності,

що переміщує товари через митний кордон України, за умови, що цей суб'єкт відповідає таким характеристикам:

- є резидентом України;
- не має заборгованості зі сплати податків і зборів (обов'язкових платежів), а також зі сплати штрафів за порушення митних правил;
- своєчасно виконував зобов'язання, надані митному органу, і не притягувався до відповідальності за такі порушення митних правил: за неподання митному органу документів, необхідних для здійснення митного контролю (стаття 330 МКУ); недекларування товарів та транспортних засобів (стаття 340 МКУ), дії, спрямовані на неправомірне звільнення від сплати податків і зборів або зменшення їх розміру (стаття 355 МКУ); протягом шести місяців, що передують даті подання заяви про надання дозволу на випуск у вільний обіг товарів за тимчасовою (неповною) декларацією;
- а також зовнішньоекономічна операція відповідає видам економічної діяльності цього суб'єкта.

Тимчасова декларація заповнюється відповідно до порядку заповнення ВМД, який діє щодо митного режиму, що заявляється, з урахуванням деяких особливостей.

Заповнення граф тимчасової декларації відповідно до митного режиму імпорту

Тимчасова декларація заповнюється відповідно до Інструкції про порядок заповнення вантажної митної декларації, затвердженої наказом Держмитслужби України від 09.07.97 № 307 (із змінами й доповненнями) і зареєстрованої в Міністерстві юстиції України 24.09.97 за № 443/2247.

Згідно з Інструкцією декларантом заповнюються такі графи: А, В, 1, 2, 3, 5, 6, 8, 9, 11, 12, 13, 15, 15а, 18, 19, 20, 21, 22, 23, 24, 25, 26, 27, 28, 29, 31, 32, 33, 34, 35, 36, 37, 38, 39, 40, 41, 42, 44, 45, 46, 47, 49, 54.

Графи 7, 48, С та D заповнюються інспектором митниці.

Інші графи тимчасової декларації не заповнюються.

Приклад тимчасової декларації в режимі імпорту наведено на рис. 2.18а, 2.18б.

Графа 44: Товар № 13
01020 120001270370000 11/18/03
01020 120001270370000 10/08/03
01020 120001270370000 10/02/03

8112324	Графа 18	804181123248	Графа 21	804
8112324	Всього 2 вартів			804

Графа 51
№ 003748214130

Україна

01200000

СВУОЗ Львівська обл., м.Каболінка,
вул.Попельницька
Регистр № 31 0-83/000





Рис. 2.186. Приклад тимчасової декларації в режимі імпорту (ар-
куш 2)

Особливості заповнення граф

Графа 1 “Тип декларації”. У першому підрозділі графі проставляється літерний код напрямку переміщення товарів “ІМ”, у другому — код митного режиму “40”, у третьому підрозділі — літери “ТД”.

Графа 2 “Відправник / експортер”. У графі зазначаються реквізити відправника-нерезидента відповідно до умов зовнішньоекономічного договору (контракту).

Відправник може бути не зазначений безпосередньо в зовнішньоекономічному договорі (контракті). Якщо нерезидент, що є стороною зовнішньоекономічного договору (контракту), доручає підприємству-виробнику або іншій юридичній чи фізичній особі — нерезиденту відправити за його дорученням на митну територію України відповідно до умов цього договору (контракту) на адресу українського одержувача товари, то в графі зазначаються відомості про нерезидента — сторону зовнішньоекономічного договору (контракту) і згідно з пунктом 1.4 Інструкції робиться запис: “Див. на звороті”, а на зворотному боці тимчасової декларації наводяться відомості про відправника товару.

Графа 8 “Одержувач / імпортер”. У графі зазначаються відомості про одержувача товарів відповідно до умов зовнішньоекономічного договору (контракту).

Одержувач може бути не зазначений безпосередньо в зовнішньоекономічному договорі (контракті). При митному оформленні за посередницьким договором (контрактом) у графі зазначаються відомості про особу, що набуває права власності на товари за цим договором (контрактом). Якщо при цьому одержувачем товару є інша особа, то в графі зазначаються відомості про особу, яка набуває права власності на товари за зовнішньоекономічним договором (контрактом), і робиться запис: “Див. на звороті”, а на зворотному боці тимчасової декларації наводяться відомості про безпосереднього одержувача товарів.

Графа 18 “Транспортний засіб при відправленні”. Зазначаються відомості про транспортний засіб, на якому здійснюється доставка товарів у митницю оформлення.

Графа 21 “Транспортний засіб на кордоні”. Зазначаються відомості про транспортний засіб, на якому товари надійшли на митну територію України.

Графа 27 “Місце завантаження / розвантаження”. Графа не заповнюється, якщо транспортний засіб під час доставки товару з пункту пропуску на митному кордоні України в митницю призначення не змінюється.

При перевезенні товарів з перевантаженням, у тому числі на митному ліцензійному складі, розташованому не в зоні діяльності митниці призначення, у графі зазначаються відомості про митний орган, у зоні діяльності якого проведено перевантаження (розташовано склад).

Графа 29 “Митниця на кордоні”. У графі зазначається згідно з Класифікатором митних органів України (та їх структурних підрозділів) найменування й код митного органу (5 знаків), а за наявності — код його структурного підрозділу (9 знаків), у зоні діяльності якого розташовано пункт пропуску через державний кордон, через який товари були ввезені на митну територію України.

Графа 44 “Довідкова інформація / подані документи”. У графі зазначаються документи, подані суб’єктом підприємницької діяльності на момент оформлення тимчасової декларації. При цьому обов’язково зазначаються документи, що свідчать про дотримання вимог, передбачених законодавством, щодо заходів нетарифного регулювання та інших обмежень. Реквізити заяви (реєстраційний номер, присвоєний митним органом, і дата реєстрації цього зобов’язання) про надання дозволу на випуск у вільний обіг товарів за тимчасовою (неповною) декларацією (далі — заява) зазначаються відповідно до Інструкції. При цьому вказується розділ документів “9” і код документа “9204” згідно з Класифікатором документів.

Графа 45 “Митна вартість”. У графі зазначається митна вартість у валюті України товару, заявленого у графі 31.

Митна вартість визначається згідно із законодавством України.

Графа 49 “Найменування складу”. У графі зазначається кодовий номер митного ліцензійного складу, якщо товар був попередньо розміщений на митному ліцензійному складі, або номер дозволу на використання складського приміщення, резервуара, майданчика як складу тимчасового зберігання, якщо товар був попередньо розміщений на складі тимчасового зберігання у випадках, установлених Держмитслужбою України.

Декларування товарів із застосуванням неповної декларації можливе, якщо декларантом не подано один або декілька документів, потрібних для митного оформлення товарів (крім документів, що підтверджують митну вартість, походження, код товару згідно з УКТЗЕД), але надано підтвердження (факсова копія або інший документ, що містить відповідну інформацію), що такі документи:

- існують і є дійсними;
- не можуть бути подані з незалежних від декларанта причин.

Дозвіл на здійснення декларування із застосуванням неповної декларації надається суб'єкту підприємницької діяльності, що переміщує товари через митний кордон України, за умови, що цей суб'єкт відповідає таким характеристикам:

- є резидентом України;
- своєчасно виконував зобов'язання, надані митному органу, і не притягувався до відповідальності за такі порушення митних правил: за неподання митному органу документів, необхідних для здійснення митного контролю (стаття 330 МКУ); недекларування товарів та транспортних засобів (стаття 340 МКУ); дії, спрямовані на неправомірне звільнення від сплати податків і зборів або зменшення їх розміру (стаття 355 МКУ) протягом шести місяців, що передують даті подання заяви про надання дозволу на випуск у вільний обіг товарів за тимчасовою (неповною) декларацією;

— а також зовнішньоекономічна операція відповідає видам економічної діяльності цього суб'єкта.

Неповна декларація заповнюється відповідно до порядку заповнення ВМД, який діє щодо митного режиму, що заявляється, з урахуванням деяких особливостей.

Заповнення граф неповної декларації відповідно до митного режиму імпорту

Неповна декларація заповнюється відповідно до Інструкції про порядок заповнення вантажної митної декларації, затвердженої наказом Держмитслужби України від 09.07.97 № 307 (із змінами й доповненнями) і зареєстрованої в Міністерстві юстиції України 24.09.97 за № 443/2247.

Відповідно до Інструкції декларантом заповнюються такі графи: А, В, 1, 2, 3, 5, 6, 8, 9, 11, 12, 13, 14, 15, 15а, 19, 20, 21, 22, 23, 24, 25, 28, 29, 31, 32, 33, 34, 35, 36, 37, 38, 39, 41, 42, 44, 45, 46, 47, 54.

Графи 7, 48, С та D заповнюються інспектором митниці.

Інші графи неповної декларації не заповнюються.

Приклад неповної декларації в режимі імпорту подано на рис. 2.19а, 2.19б.

Особливості заповнення граф

Графа 1 “Тип декларації”. У першому підрозділі графи проставляється літерний код напрямку переміщення товарів “ІМ”, у другому — код митного режиму “40”, у третьому підрозділі — літери “НД”.

Графа 2 “Відправник / експортер”. У графі зазначаються реквізити відправника-нерезидента відповідно до умов зовнішньоекономічного договору (контракту).

Відправник може бути не зазначений безпосередньо в зовнішньоекономічному договорі (контракті). Якщо нерезидент, що є стороною зовнішньоекономічного договору (контракту), доручає підприємству-виробнику або іншій юридичній чи фізичній особі — нерезиденту відправити за його дорученням на митну територію України відповідно до умов цього договору (контракту) на адресу українського одержувача товари, то в графі зазначаються відомості про нерезидента — сторону

УВІДКОВАНИЙ АДМИНІСТРАТИВНИЙ ДОКУМЕНТ (УАД)		Страна КМД 2	
ПРИМІРНИК ДЛІА ЗАЯВНИЦІ	1. Назва підприємства/організації ОДЛ "КІВАС-ІНВЕСТ" БІЛОРУСЬ МІНСЬК, ПР. СКОРІНІ 6875-351	2. Код країни IM 400 HA	3. Код товару 1719
	4. Назва підприємства/організації ТОВ "	5. Код країни 1719	6. Код товару 2800
	7. Назва підприємства/організації М. УРЕМЕНІЧУ. ПОСТАВСЬКОЇ ОБЛ. ВУЛ.	8. Код країни 1719	9. Код товару 00600707
	10. Назва підприємства/організації М. УРЕМЕНІЧУ. ВУЛ. 201	11. Код країни 1719	12. Код товару 00600707
	13. Назва підприємства/організації М. ПОЛТАВА ВУЛ. КОМУНАР 80600700	14. Код країни 1719	15. Код товару 00600707
	16. Назва підприємства/організації М. ПОЛТАВА ВУЛ. КОМУНАР 80600700	17. Код країни 1719	18. Код товару 00600707
	19. Назва підприємства/організації М. ПОЛТАВА ВУЛ. КОМУНАР 80600700	20. Код країни 1719	21. Код товару 00600707
	22. Назва підприємства/організації М. ПОЛТАВА ВУЛ. КОМУНАР 80600700	23. Код країни 1719	24. Код товару 00600707
	25. Назва підприємства/організації М. ПОЛТАВА ВУЛ. КОМУНАР 80600700	26. Код країни 1719	27. Код товару 00600707
	28. Назва підприємства/організації М. ПОЛТАВА ВУЛ. КОМУНАР 80600700	29. Код країни 1719	30. Код товару 00600707
31. Назва підприємства/організації М. ПОЛТАВА ВУЛ. КОМУНАР 80600700	32. Код країни 1719	33. Код товару 00600707	
34. Назва підприємства/організації М. ПОЛТАВА ВУЛ. КОМУНАР 80600700	35. Код країни 1719	36. Код товару 00600707	
37. Назва підприємства/організації М. ПОЛТАВА ВУЛ. КОМУНАР 80600700	38. Код країни 1719	39. Код товару 00600707	
40. Назва підприємства/організації М. ПОЛТАВА ВУЛ. КОМУНАР 80600700	41. Код країни 1719	42. Код товару 00600707	
43. Назва підприємства/організації М. ПОЛТАВА ВУЛ. КОМУНАР 80600700	44. Код країни 1719	45. Код товару 00600707	
46. Назва підприємства/організації М. ПОЛТАВА ВУЛ. КОМУНАР 80600700	47. Код країни 1719	48. Код товару 00600707	
49. Назва підприємства/організації М. ПОЛТАВА ВУЛ. КОМУНАР 80600700	50. Код країни 1719	51. Код товару 00600707	
52. Назва підприємства/організації М. ПОЛТАВА ВУЛ. КОМУНАР 80600700	53. Код країни 1719	54. Код товару 00600707	
55. Назва підприємства/організації М. ПОЛТАВА ВУЛ. КОМУНАР 80600700	56. Код країни 1719	57. Код товару 00600707	
58. Назва підприємства/організації М. ПОЛТАВА ВУЛ. КОМУНАР 80600700	59. Код країни 1719	60. Код товару 00600707	
61. Назва підприємства/організації М. ПОЛТАВА ВУЛ. КОМУНАР 80600700	62. Код країни 1719	63. Код товару 00600707	
64. Назва підприємства/організації М. ПОЛТАВА ВУЛ. КОМУНАР 80600700	65. Код країни 1719	66. Код товару 00600707	
67. Назва підприємства/організації М. ПОЛТАВА ВУЛ. КОМУНАР 80600700	68. Код країни 1719	69. Код товару 00600707	
70. Назва підприємства/організації М. ПОЛТАВА ВУЛ. КОМУНАР 80600700	71. Код країни 1719	72. Код товару 00600707	
73. Назва підприємства/організації М. ПОЛТАВА ВУЛ. КОМУНАР 80600700	74. Код країни 1719	75. Код товару 00600707	
76. Назва підприємства/організації М. ПОЛТАВА ВУЛ. КОМУНАР 80600700	77. Код країни 1719	78. Код товару 00600707	
79. Назва підприємства/організації М. ПОЛТАВА ВУЛ. КОМУНАР 80600700	80. Код країни 1719	81. Код товару 00600707	
82. Назва підприємства/організації М. ПОЛТАВА ВУЛ. КОМУНАР 80600700	83. Код країни 1719	84. Код товару 00600707	
85. Назва підприємства/організації М. ПОЛТАВА ВУЛ. КОМУНАР 80600700	86. Код країни 1719	87. Код товару 00600707	
88. Назва підприємства/організації М. ПОЛТАВА ВУЛ. КОМУНАР 80600700	89. Код країни 1719	90. Код товару 00600707	
89. Назва підприємства/організації М. ПОЛТАВА ВУЛ. КОМУНАР 80600700	91. Код країни 1719	92. Код товару 00600707	
90. Назва підприємства/організації М. ПОЛТАВА ВУЛ. КОМУНАР 80600700	93. Код країни 1719	94. Код товару 00600707	
91. Назва підприємства/організації М. ПОЛТАВА ВУЛ. КОМУНАР 80600700	95. Код країни 1719	96. Код товару 00600707	
92. Назва підприємства/організації М. ПОЛТАВА ВУЛ. КОМУНАР 80600700	97. Код країни 1719	98. Код товару 00600707	
93. Назва підприємства/організації М. ПОЛТАВА ВУЛ. КОМУНАР 80600700	99. Код країни 1719	99. Код товару 00600707	
94. Назва підприємства/організації М. ПОЛТАВА ВУЛ. КОМУНАР 80600700	100. Код країни 1719	100. Код товару 00600707	

Рис. 2.19а. Приклад неповної декларації в режимі імпорту (аркуш 1)



Рис. 2.196. Приклад неповної декларації в режимі імпорту (аркуш 2)

зовнішньоекономічного договору (контракту) і згідно з пунктом 1.4 Інструкції робиться запис: “Див. на звороті”, а на зворотному боці неповної декларації наводяться відомості про відправника товару.

Графа 8 “Одержувач / імпортер”. У графі зазначаються відомості про одержувача товарів відповідно до умов зовнішньоекономічного договору (контракту).

Одержувач може бути не зазначений безпосередньо в зовнішньоекономічному договорі (контракті). При митному оформленні за посередницьким договором (контрактом) у графі зазначаються відомості про особу, що набуває права власності на товари за цим договором (контрактом). Якщо при цьому одержувачем товару є інша особа, то в графі зазначаються відомості про особу, яка набуває права власності на товари за зовнішньоекономічним договором, і робиться запис: “Див. на звороті”, а на зворотному боці неповної декларації наводяться відомості про безпосереднього одержувача товарів.

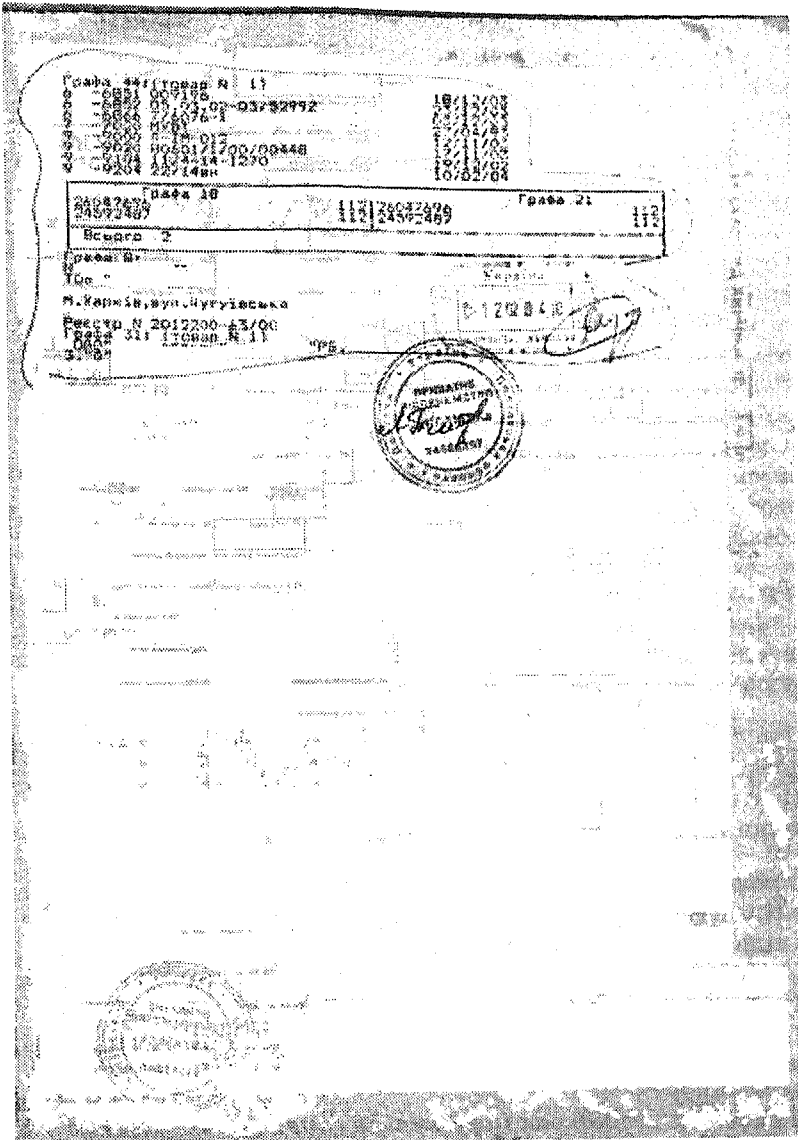
Графа 18 “Транспортний засіб відправлення”. Графа не заповнюється, якщо точні відомості про транспортний засіб відправлення не можуть бути документально підтверджені на момент подання неповної декларації.

Графа 21 “Транспортний засіб на кордоні”. Графа не заповнюється, якщо точні відомості про транспортний засіб на кордоні не можуть бути документально підтверджені на момент подання неповної декларації.

Графа 29 “Митниця на кордоні”. У графі зазначається згідно з Класифікатором митних органів України (та їх структурних підрозділів) найменування й код митного органу (5 знаків), а за наявності — код його структурного підрозділу (9 знаків), у зоні діяльності якого розташовано пункт пропуску через державний кордон, через який товари були ввезені на митну територію України.

Графа 44 “Довідкова інформація/подані документи”. У графі зазначаються документи, подані суб’єктом підприємницької діяльності на момент оформлення неповної декларації. При цьому обов’язково зазначаються документи, що свідчать про дотримання вимог законодавства щодо заходів нетарифного регулювання та інших обмежень. Реквізити заяви (ресет-

раційний номер, присвоєний митним органом, і дата реєстрації цього зобов'язання) зазначаються відповідно до Інструкції. При цьому вказується розділ документів "9" і код документа "9204" згідно з Класифікатором документів.

Графа 48 "Відстрочення платежів". У графі зазначається гранична дата подання ВМД відповідно до зобов'язання, наведеного у заяві.

Вказана дата зазначається за схемою ДД/ММ/РР, де ДД — число, що визначає день, ММ — місяць, РР — рік дати виконання зобов'язання.

Періодична митна декларація. Застосування періодичної митної декларації передбачено статтею 83 Митного кодексу України, постановами Кабінету Міністрів України від 25.12.2002 № 1985 "Про деякі питання митного оформлення товарів", від 10.12.2003 № 1909 "Про митний контроль та митне оформлення електроенергії, що переміщується через митний кордон України", та від 17.12.2003 № 1958 "Про митний контроль та митне оформлення природного газу, нафти, нафтопродуктів, етилену і аміаку, що переміщуються через митний кордон України трубопровідним транспортом".

Порядок заповнення граф ВМД визначено наказом Держмитслужби України від 30.12.2003 № 931 "Про затвердження форми заяви про надання дозволу на подання періодичної митної декларації та Порядку заповнення граф періодичної митної декларації".

Ця декларація може застосовуватися у разі, якщо товари регулярно переміщуються через митний кордон України однією і тією ж особою на одних і тих же умовах та підставах, з дозволу митного органу. Періодична митна декларація оформляється на переміщення товарів за певний погоджений з митним органом період.

Порядок декларування товарів із застосуванням періодичної митної декларації застосовується за згодою митного органу при виконанні таких умов:

- регулярного переміщення через митний кордон України товару;
- на одних і тих же умовах та підставах;
- одним і тим же підприємством-резидентом.

При цьому митний орган може дозволити такому підприємству подавати періодичну митну декларацію, яка оформляється на товари, що переміщуються протягом певного періоду (який, як правило, не перевищує 30 днів), погодженого з митним органом.

У термін до 30 днів з дати оформлення періодичної митної декларації підприємство зобов'язане подати митну декларацію, заповнену в порядку, встановленому для випуску товарів у вільний обіг.

Необхідно зазначити, що є певна категорія товарів, які не дозволяється декларувати із застосуванням періодичної декларації. До них належать:

- міжнародна технічна та гуманітарна допомога;
- що підлягають експортному контролю;
- наркотичні засоби, психотропні речовини, їх аналоги та прекурсори;
- спеціальні технічні засоби для зняття інформації з каналів зв'язку, інші засоби негласного отримання інформації;
- продовольча сировина, сировина для лікарських засобів, харчові продукти, відходи виробництва, хімічні, біологічні, радіоактивні речовини, які підлягають санітарно-епідеміологічному контролю.

Рішення про надання особі дозволу на подання періодичної митної декларації приймається на підставі заяви начальником митного органу або його заступником.

У разі прийняття рішення про відмову в наданні дозволу на подання періодичної митної декларації зазначаються причини відмови.

Заповнення граф ПМД відповідно до митного режиму імпорту

Згідно з Інструкцією декларантом заповнюються такі графи: 1, 2, 3, 5, 8, 9, 11, 12, 14, 15, 15а, 20, 22, 23, 24, 25, 26, 27, 28, 29, 31, 32, 33, 34, 35, 37, 38, 39, 40, 41, 42, 44, 45, 47, 48, 49, 52, 54.

Графи 7, 48 і D заповнюються посадовою особою митного органу. За номером, внесеним до графи 7, ПМД ставиться на контроль в ЄАІС Держмитслужби України.

Інші графи ПМД не заповнюються.

Приклад періодичної митної декларації в режимі імпорту наведено на рис. 2.20а, 2.20б.

Класифікаційний адміністративний документ (КАД)		№ 1721	
ТОВ "РОСАГРОТРЕЙД" РОСІЯ 110049 М.САРАТОВ, ВУЛ.ТОМСЬКА, Д.19 М.П.		М	ПМД
М.П.		8060074/	
№032 М.ХАРКІВ, ВУЛ.ДИМИТРІЙСЬКА		1011100-43/8	
Дня на ввезенні 2011 - 03/05		43 222454.20	
М.П. М.Полтава, вул. Монтеня, 17/02/02 №0307001 43/8		Російська Франк 643	
		09 DAF - Тонні 150	
		№40 222454.20 1.338 021 840	
20		2-й кв кв ПРИВАТБАНК 3-310128 М.ХАРКІВ ЧЕРВОНОХІЛЬНА Н.16 4-В/Р №03 391933	
1. Полтава, вул. Монтеня, 17/02/02 2. Харків, вул. Дмитрівська, 0307001 43/8		1 1001909700	
1. Полтава, вул. Монтеня, 17/02/02 2. Харків, вул. Дмитрівська, 0307001 43/8		643	
1. Полтава, вул. Монтеня, 17/02/02 2. Харків, вул. Дмитрівська, 0307001 43/8		000030 1228	
1. Полтава, вул. Монтеня, 17/02/02 2. Харків, вул. Дмитрівська, 0307001 43/8		222454.20	
1. Полтава, вул. Монтеня, 17/02/02 2. Харків, вул. Дмитрівська, 0307001 43/8		222454.20	
1. Полтава, вул. Монтеня, 17/02/02 2. Харків, вул. Дмитрівська, 0307001 43/8		22/02/2004	
1. Полтава, вул. Монтеня, 17/02/02 2. Харків, вул. Дмитрівська, 0307001 43/8		01/03/2004	

1. Полтава, вул. Монтеня, 17/02/02
2. Харків, вул. Дмитрівська, 0307001 43/8

1. Полтава, вул. Монтеня, 17/02/02
2. Харків, вул. Дмитрівська, 0307001 43/8

1. Полтава, вул. Монтеня, 17/02/02
2. Харків, вул. Дмитрівська, 0307001 43/8

1. Полтава, вул. Монтеня, 17/02/02
2. Харків, вул. Дмитрівська, 0307001 43/8

1. Полтава, вул. Монтеня, 17/02/02
2. Харків, вул. Дмитрівська, 0307001 43/8

1. Полтава, вул. Монтеня, 17/02/02
2. Харків, вул. Дмитрівська, 0307001 43/8

1. Полтава, вул. Монтеня, 17/02/02
2. Харків, вул. Дмитрівська, 0307001 43/8

1. Полтава, вул. Монтеня, 17/02/02
2. Харків, вул. Дмитрівська, 0307001 43/8

Рис. 2.20а. Приклад ПМД в режимі імпорту (аркуш 1)



Рис. 2.206. Приклад ПМД (аркуш 2)

Особливості заповнення граф

Графа D. Проставляються відбиток штампа “Під митним контролем”, підпис і прізвище посадової особи митного органу, що:

- прийняла ПМД до оформлення;
- завершила оформлення ПМД.

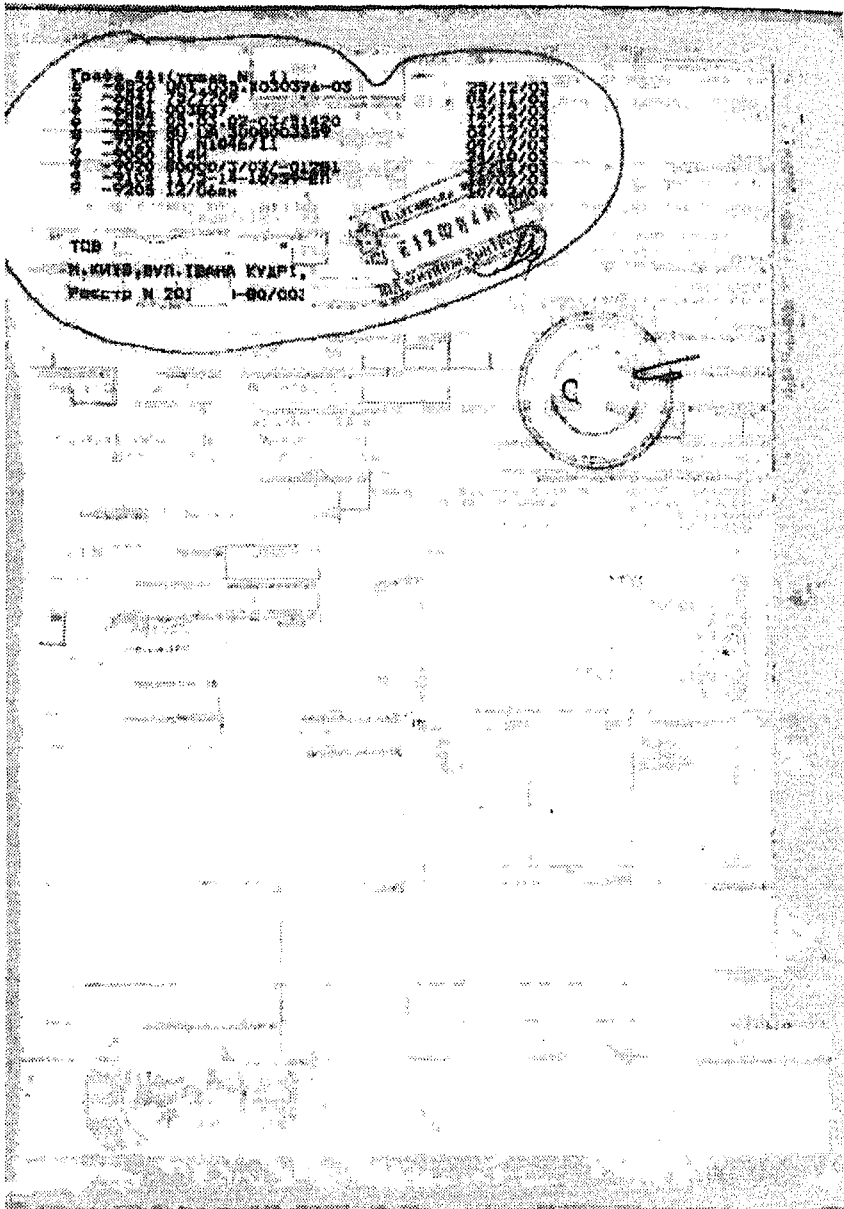
Графа 1 “Тип декларації”. У першому підрозділі графи проставляється літерний код напрямку переміщення товарів “ІМ”, другий підрозділ не заповнюється, у третьому зазначається літерний код особливості переміщення “ПМД”.

Графа 2 “Відправник / експортер”. Зазначаються реквізити відправника — нерезидента України відповідно до умов зовнішньоекономічного договору (контракту).

Відправник може бути не зазначений безпосередньо в зовнішньоекономічному договорі (контракті). Якщо нерезидент України, що є стороною зовнішньоекономічного договору (контракту), доручає підприємству-виробникові або іншій юридичній чи фізичній особі — нерезиденту України відправити за його дорученням на митну територію України відповідно до умов цього договору (контракту) на адресу українського одержувача товари, то зазначаються відомості про нерезидента — сторону зовнішньоекономічного договору (контракту) і робиться запис: “Див. на звороті”, а на зворотному боці ПМД наводяться відомості про відправника товару.

Графа 8 “Одержувач / імпортер”. Зазначаються відомості про одержувача товарів відповідно до умов зовнішньоекономічного договору (контракту).

Одержувач може бути не зазначений безпосередньо в зовнішньоекономічному договорі (контракті). При митному оформленні товарів, що переміщуються згідно з посередницьким договором (контрактом), зазначаються відомості про особу, що набуває права власності на товари за цим договором (контрактом). Якщо при цьому одержувачем товару є інша особа, то зазначаються відомості про особу, яка набуває права власності на товари за зовнішньоекономічним договором (контрактом), і робиться запис: “Див. на звороті”, а на зворотному боці ПМД наводяться відомості про безпосереднього одержувача товарів.

Графа 27 “Місце завантаження / розвантаження”. Графа не заповнюється, якщо транспортний засіб під час доставки товару з пункту пропуску через державний кордон України в митницю призначення не змінюється.

При перевезенні товарів з перевантаженням, у тому числі на митному ліцензійному складі, розташованому не в зоні діяльності митниці призначення, зазначаються відомості про митний орган, у зоні діяльності якого буде проведено перевантаження (розташовано склад).

Графа 29 “Митниця на кордоні”. Зазначаються згідно з Класифікатором митних органів України (та їх структурних підрозділів) найменування й код (5 знаків) митного органу, а за наявності — код його структурного підрозділу (9 знаків), у зоні діяльності якого розташовано пункт пропуску через державний кордон України, через який товари ввозитимуться на митну територію України.

Графа 31 “Вантажні місця та опис товару”, “Маркування та кількість — номери контейнерів — опис товару”. Зазначаються відомі на момент подання ПМД дані про товар: комерційна та фірмова назви товару; фірма країни-виробника; характеристики товару: розміри, номери моделей, стандарти, типи, маркування, розфасування, комплектність тощо, потрібні для його ідентифікації та класифікації за задекларованим у графі 33 ПМД кодом згідно з УКТЗЕД. Опис окремих товарів повинен містити додаткову інформацію згідно з додатком 3 до Інструкції. Зазначаються кількість товару та відомості про його упаковку.

Якщо заявлені в цій графі товари підлягають згідно із законодавством України оподаткуванню за ставками, що встановлюються залежно від кількості товару, одиниця виміру якого відмінна від основної або додаткової одиниці за УКТЗЕД, то зазначається кількість товару в одиницях виміру, визначених при встановленні ставок цих податків і зборів (обов’язкових платежів).

При декларуванні насипних, наливних товарів, товарів, що переміщуються навалом, зазначається: “Місце 0”.

У правому нижньому підрозділі графи в спеціально виділеному полі зазначаються кількість заявленого товару в додатко-

вій одиниці виміру, що передбачено для цієї товарної позиції за УКТЗЕД, і скорочена назва цієї одиниці виміру. Якщо для товару застосовується основна одиниця виміру за УКТЗЕД, то правий нижній підрозділ графи не заповнюється.

У разі використання додаткових аркушів форми МД-3 у графі 31 основного аркуша форми МД-2 зазначаються відомості про товар найбільшої вартості.

Незаповнена графа 31 у додаткових аркушах МД-3 або у формулярах-специфікаціях форми МД-8 перекреслюється.

Графа 44 “Додаткова інформація / подані документи”. Зазначаються документи, подані суб’єктом підприємницької діяльності на момент оформлення ПМД. При цьому обов’язково зазначаються документи, що свідчать про дотримання вимог, передбачених законодавством, щодо застосування заходів нетарифного регулювання та інших обмежень. Реквізити заяви (реєстраційний номер, присвоєний митним органом, і дата реєстрації) зазначаються відповідно до Інструкції, код документа “9205” — згідно з Класифікатором документів.

Графа 45 “Митна вартість”. Зазначається митна вартість у валюті України товару, заявленого в графі 31.

Митна вартість визначається згідно із законодавством.

Графа 47 “Нарахування мита та митних платежів”. Нараховуються всі види податків і зборів (обов’язкових платежів), що підлягали б сплаті при оформленні товарів у митному режимі імпорту, із зазначенням у колонці “Спосіб платежу” коду способу розрахунку “19” згідно з Класифікатором способів розрахунків.

У разі подання гарантійного листа уповноваженого банку при переміщенні товарів через митний кордон України трубопроводом, лініями електропередачі в колонці “Спосіб платежу” зазначається код способу розрахунку “31” згідно з Класифікатором способів розрахунків.

Графа 48 “Відстрочення платежів”. Зазначається гранична дата виконання зобов’язання, наведеного в заяві.

Ця дата зазначається за схемою “ДД/ММ/РР”, де ДД — число місяця, ММ — місяць, РР — рік виконання зобов’язання.

Графа 49 “Найменування складу”. Зазначається кодовий номер митного ліцензійного складу, якщо товар був попередньо розміщений на митному ліцензійному складі, або номер дозволу на використання складського приміщення, резервуара, майданчика як складу тимчасового зберігання, якщо товар був попередньо розміщений на складі тимчасового зберігання у випадках, встановлених Держмитслужбою України.

Графа 52 “Гарантія не дійсна для...” Зазначається дата закінчення переміщення товарів.

Ця дата зазначається за схемою “ДД/ММ/РР”, де ДД — число місяця, ММ — місяць, РР — рік.

Приклади заповнення ПМД в режимі експорту наведено на рис. 2.21а, 2.21б.

2.14. Митне оформлення товарів, що переміщуються через територію спеціальних економічних зон (СЕЗ)

Сучасна зовнішньоекономічна політика України тісно пов’язана із залученням в Україну іноземних інвестицій, активізацією разом з іноземними інвесторами підприємницької діяльності для нарощування експорту товарів і послуг, постачань на внутрішній ринок високоякісної продукції, залученням і впровадженням нових технологій, ринкових методів господарювання, розвитком інфраструктури ринку, використанням природних і трудових ресурсів, прискоренням соціально-економічного розвитку України.

Митна справа в Україні розвивається в напрямку гармонізації й уніфікації з загальноприйнятими в міжнародній практиці нормами і стандартами. Поки що до цього, на жаль, ще далеко, і це зайвий раз свідчить про необхідність вивчення загальноприйнятих у міжнародній практиці норм і стандартів, що і складають основний зміст діючого міжнародного митного права. Це саме той комплекс питань, рішення яких покликане сприяти якнайшвидшому й водночас найбільш плавному входженню України в процеси міжнародного співробітництва з питань митної справи.

№ 245

ІНТЕРНАЦІОНАЛЬНИЙ АДМИСТРАТИВНИЙ ДОКУМЕНТ (УАД)

Формат МД-7

ТОВ " " " " "		ЕК ПРАД	
м. Донецьк-82 пр. Міра		1 1	
20 14 00		11100/4/1	
Сотрудник "KUL BERG FINANCES INC."		ТОВ	
EUSA		м. Донецьк-82 пр. Міра-84	
15 East North Street in the City of Dover, County of Kent, DE 19801, Дел. на зносок		20 14 00	
ТОВ " " " " "		840 2769866,30	
11000008 ВМ		620	
201 21001 3010198		Налогоплати	
07 СРТ-н Бердінськ		130	
840 2361187,50 5,3311 21 840			
101 201 111000118		2- ДР АКБ "РАЙФФАЙЗЕНБАНК УКРАІНА"	
Европейський митний код		3- м.Донецьк-88 вул.Постышева	
1-1		4- в/р	
1512199100		МФО 336778	
804 1000002 651750 680000			
10 0330 36473		2361187,50	
1010 401704		2769866,30	
1010 700002/2/98/02785			
8206 616-15		06.08.04.	

I. Опис товарів (назва, кількість, вага, розміри, значення, код товару і т.д.)

Висновок митного контролю:

Серед інших документів:

№ Бердінська митниця

№ ТОВ " "

№ Митної декларації

№ Митного відділу

Рис. 2.216. Приклад ПМД в режимі експорту

Відповідно до статті 6 Митного кодексу України, межі митної території України збігаються з митним кордоном України. Митний кордон України збігається з державним кордоном України, за винятком границь спеціальних економічних зон. Границі спеціальних митних зон збігаються з митним кордоном України.

Статтями 217—224 Митного кодексу України передбачено, що на території України можуть створюватися спеціальні митні зони різного типу. Статус і територія зазначених зон встановлюється Верховною Радою України відповідно до законів України про спеціальні митні зони.

Відповідно до статті 1 Закону України “Про загальні початки створення і функціонування спеціальних (вільних) економічних зон” від 13.10.92 № 2673-ХІІ спеціальна (вільна) економічна зона є частиною території України, на якій встановлюється і діє спеціальний правовий режим економічної діяльності і порядок застосування законодавства України.

Згідно зі статтею 4 вищезгаданого Закону на території спеціальної (вільної) економічної зони діє законодавство України з урахуванням особливостей, передбачених цим Законом або законом щодо створення конкретної спеціальної (вільної) економічної зони.

Законами України “Про спеціальні економічні зони і спеціальний режим інвестиційної діяльності в Донецькій області”, “Про спеціальну економічну зону “Закарпаття”, “Про спеціальну економічну зону “Яворів”, “Про спеціальну економічну зону туристсько-рекреаційного типу “Курортополіс Трускавець”, “Про спеціальну економічну зону “Славутич”, “Про спеціальний режим інвестиційної діяльності на територіях пріоритетного розвитку і спеціальну економічну зону “Порт Крим” в Автономній республіці Крим”, “Про спеціальну економічну зону “Миколаїв”, “Про спеціальну економічну зону “Рені”, “Про спеціальну (вільну) економічну зону “Порто-франко” на території Одеського морського торговельного порту”, Указом Президента України “Про спеціальну економічну зону “Інтерпорт Ковель”, передбачено, що у спеціальній економічній зоні вводиться режим спеціальної економічної зони.

Митні органи України в межах своєї компетенції здійснюють контроль за дотриманням законодавства у спеціальних економічних зонах.

Митний режим, відповідно до пункту 2 “Положення про вантажну митну декларацію”, затвердженого постановою Кабінету Міністрів України від 09.06.97 № 574, це “сукупність положень, що визначають для митних цілей статус товарів і інших предметів і транспортних засобів, переміщуваних через митний кордон України”.

Згідно зі статтями 40, 41, 45 Митного кодексу України товари та інші предмети, що переміщуються через митний кордон України, підлягають митному контролю і митному оформленню. Операції, що входять у митне оформлення, порядок їхнього здійснення визначаються Держмитслужбою України відповідно до Митного кодексу України.

З огляду на викладене вище, Держмитслужбою України встановлено порядки митного оформлення товарів і предметів, переміщуваних через території спеціальних економічних зон, що затверджені наказами:

— “Порядок митного оформлення товарів і предметів, що переміщуються через границі спеціальної економічної зони “Азов” резидентами України” — наказ Державної митної служби України від 19.11.2002 № 636, зареєстрований у Міністерстві юстиції України 06.12.2002 № 959/7247;

— “Про затвердження Тимчасового порядку митного оформлення товарів і інших предметів, що переміщуються через границі спеціальної економічної зони “Азов” — наказ Державної митної служби України від 22.08.2001 № 575;

— “Про затвердження Порядку митного оформлення товарів і інших предметів, що переміщуються через границі спеціальної економічної зони “Донецьк” — наказ Державної митної служби України від 26.06.2001 № 431, зареєстрований у Міністерстві юстиції України 03.07.2001 № 556/5747;

— “Про затвердження Порядку митного оформлення товарів і предметів, що переміщуються через границі спеціальної економічної зони “Донецьк” резидентами України” — наказ Державної митної служби України від 02.12.2002 № 673, зареєстрований у Міністерстві юстиції України 19.12.2002 № 986/7274;

— “Про затвердження Порядку митного оформлення товарів і предметів, що переміщуються через границі спеціальної економічної зони “Закарпаття” резидентами України” —

наказ Державної митної служби України від 02.12.2002 № 672, зареєстрований у Міністерстві юстиції України 19.12.2002 № 985/7273;

— “Про затвердження Порядку митного оформлення товарів і інших предметів, що переміщуються через границі спеціальної економічної зони “Закарпаття” — наказ Державної митної служби України від 26.06.2001 № 432, зареєстрований у Міністерстві юстиції України 17.07.2001 № 596/5787;

— “Про затвердження Тимчасового порядку митного оформлення товарів і інших предметів, що переміщуються через границі спеціальної економічної зони “Миколаїв” — наказ Державної митної служби України від 17.04.2002 № 204.

Постановою Кабінету Міністрів України від 07.06.99 № 982 установлений “Порядок затвердження і реєстрації інвестиційних проектів, що реалізуються на території спеціальної економічної зони “Яворів”.

Таким чином, нині в Україні впроваджений режим спеціальної митної зони на територіях СЕЗ: “Азов”, “Донецьк”, “Закарпаття”, “Миколаїв”, “Яворів”.

На інших територіях СЕЗ: “Курорттополіс Трускавець”, “Славутич”, “Порт Крим”, “Рені”, “Порто-франко”, “Інтерпорт Ковель” режим спеціальної митної зони не введений.

Розглянемо Порядок митного оформлення товарів, що переміщуються через територію СЕЗ, з використанням ВМД, на прикладі СЕЗ “Донецьк”, яка функціонує на території, підконтрольній Донбаській регіональній митниці.

Відповідно до зазначеного вище законами України, постановами КМУ, наказами Державної митної служби України митний режим “спеціальна митна зона” передбачає “тарифні і нетарифні пільги для сировини, матеріалів, устаткування при ввозі в таку зону”. Пільги, передбачені цими законами, гарантовані Верховною Радою України терміном від 30 до 60 років і залежно від норми закону України про конкретну СЕЗ.

Прийняття зазначених законів вплинуло на економіку України і тим самим на необхідність внесення змін у законодавство. Так, відповідно до Законів про конкретні СЕЗ передбачалося створення економічно вигідних умов для українського виробника, що міг би, використовуючи сировину походженням з України і залучаючи та впроваджуючи за рахунок інвестицій

новітні технології економічно розвинутих країн світу, виготовляти високоякісну, що користується великим попитом, продукцію.

Режим спеціальної митної зони вводиться з дня затвердження Державною митною службою України акта приймання-передачі в експлуатацію об'єктів митної інфраструктури.

Імпорт на територію спеціальної економічної зони суб'єктами підприємницької діяльності товарів та інших предметів для потреб власного виробництва й експорт товарів та інших предметів, повністю вироблених або достатньо перероблених у цій зоні, не підлягає ліцензуванню і квотуванню, якщо інше не встановлене міжнародними договорами України.

На зовнішньоекономічні операції, що здійснюються у спеціальній економічній зоні, поширюється режим експорту (імпорту) товарів та інші міри нетарифного регулювання зовнішньоекономічної діяльності відповідно до законодавства України.

Заповнення граф вантажної митної декларації при митному оформленні вантажів, що переміщуються через межі території СЕЗ "Донецьк", здійснюється відповідно до Інструкції про порядок заповнення вантажної митної декларації, затвердженої наказом Державної митної служби від 09.07.97 № 307 і зареєстрованої в Міністерстві юстиції України 24.09.97 за № 443/2247 (зі змінами і доповненнями, внесеними наказом ДМСУ від 18.04.2002 № 207, який зареєстрований в Міністерстві юстиції України 29.05.2002 № 462/6750), з урахуванням особливостей, визначених Порядком заповнення граф вантажної митної декларації відповідно до митних режимів експорту, імпорту, транзиту, тимчасового ввезення (вивезення), митного складу, магазину безмитної торгівлі, затвердженим наказом Державної митної служби від 30.06.98 № 380 і зареєстрованим у Міністерстві юстиції України 22.07.98 за № 469/2909 (зі змінами і доповненнями, внесеними наказом ДМСУ від 14.10.2002 № 555, який зареєстрований у Міністерстві юстиції України 31.10.2002 за № 860/7148).

Відповідно до наказу Державної митної служби України від 26.06.2001 № 431, зареєстрованого у Міністерстві юстиції України 03.07.2001 за № 556/5747, та наказу від 02.12.2002 № 673, зареєстрованого у Міністерстві юстиції України 19.12.2002 за № 986/7274, встановлений такий Порядок митного оформлення товарів та інших предметів, що переміщуються через межі спеціальної економічної зони "Донецьк".

Товари та інші предмети, що переміщуються через межі території СЕЗ “Донецьк”, підлягають митному контролю та митному оформленню, екологічному, ветеринарному, фітосанітарному та іншим видам контролю, передбаченим чинним законодавством.

Порядок ввезення товарів та інших предметів із-за меж митної території України на територію СЕЗ “Донецьк” для використання в межах цієї зони

У разі ввезення товарів та інших предметів (крім підакцизних товарів) із-за меж митної території України на територію СЕЗ “Донецьк” для використання в межах цієї зони ввізне мито та податок на додану вартість не справляються.

Імпорт на територію СЕЗ “Донецьк” суб’єктами підприємницької діяльності товарів та інших предметів для потреб власного виробництва не підлягає ліцензуванню та квотуванню, якщо інше не встановлено міжнародними договорами України.

Для здійснення митного оформлення товарів та інших предметів, що ввозяться із-за меж митної території України на територію СЕЗ “Донецьк” для використання в межах цієї зони, митному органу подаються такі документи:

- вантажна митна декларація;
- зовнішньоекономічний договір з відмітками Ради з питань спеціальних економічних зон та спеціального режиму інвестиційної діяльності в Донецькій області;
- транспортні документи;
- комерційні документи;
- копія Дозволу на провадження підприємницької діяльності на території СЕЗ “Донецьк”, виданого Радою з питань спеціальних економічних зон та спеціального режиму інвестиційної діяльності в Донецькій області;
- інші документи, передбачені чинним митним законодавством.

Заповнення граф вантажної митної декларації при митному оформленні товарів та інших предметів, що ввозяться із-за меж митної території України на територію СЕЗ “Донецьк” для використання в межах цієї зони, здійснюється згідно з розділом 3

Порядку заповнення граф вантажної митної декларації відповідно до митних режимів експорту, імпорту, транзиту, тимчасового ввезення (вивезення), митного складу, магазину безмитної торгівлі, затвердженого наказом Державної митної служби від 30.06.98 № 380 і зареєстрованого в Міністерстві юстиції України 22.07.98 за № 469/2909 (зі змінами і доповненнями, внесеними наказом ДМСУ від 14.10.2002 № 555, який зареєстрований у Міністерстві юстиції України 31.10.2002 за № 860/7148).

Особливості заповнення граф вантажної митної декларації

Графа 8 “Одержувач”. У графі зазначаються відомості про суб’єкта господарювання СЕЗ “Донецьк” — одержувача товарів та інших предметів.

Графа 37 “Процедура”. У графі зазначається 6-значний код процедури переміщення товарів:
40/00/81.

Графа 44 “Додаткова інформація / подані документи”. У розділі 9 зазначаються відомості про Дозвіл на провадження підприємницької діяльності на території СЕЗ “Донецьк”, виданий Радою з питань спеціальних економічних зон та спеціального режиму інвестиційної діяльності в Донецькій області.

Ввезення на митну територію України з території СЕЗ “Донецьк” товарів та інших предметів, що попередньо були ввезені з-за меж митної території України на територію цієї зони

У разі ввезення на митну територію України з території СЕЗ “Донецьк” товарів та інших предметів, що попередньо були ввезені з-за меж митної території України на територію цієї зони, податки сплачуються в порядку, установленому законодавством України щодо товарів, які імпортуються.

Для здійснення митного оформлення зазначених товарів та інших предметів митному органу подаються такі документи:

- вантажна митна декларація;
- договір (контракт), укладений між суб'єктом господарювання СЕЗ “Донецьк” та суб'єктом господарювання України;
- транспортні документи;
- комерційні документи;
- інші документи, передбачені чинним митним законодавством.

Заповнення граф вантажної митної декларації при ввезенні на митну територію України з території СЕЗ “Донецьк” товарів та інших предметів, що попередньо були ввезені з-за меж митної території України на територію цієї зони, здійснюється згідно з розділом 3 Порядку заповнення граф вантажної митної декларації відповідно до митних режимів експорту, імпорту, транзиту, тимчасового ввезення (вивезення), митного складу, магазину безмитної торгівлі, затвердженого наказом Державної митної служби від 30.06.98 № 380.

Особливості заповнення граф вантажної митної декларації

Графа 2 “Відправник”. У графі зазначаються відомості про відправника товарів та інших предметів — суб'єкта господарювання СЕЗ “Донецьк”.

Графа 8 “Одержувач”. У графі зазначаються відомості про одержувача товарів та інших предметів — суб'єкта господарювання України.

Графа 9 “Особа, відповідальна за фінансове врегулювання”. У графі наводяться відомості про особу, зазначену в графі 2.

Графа 15 “Країна відправлення”. У графі зазначається: “Україна”.

Графа 15а “Код країни відправлення”. У графі проставляється цифровий код України відповідно до Класифікатора країн світу.

Графа 17 “Країна призначення”. У графі зазначається: “Україна”.

Графа 17а “Код країни призначення”. У графі проставляється цифровий код України відповідно до Класифікатора країн світу.

Графа 22 “Валюта та загальна фактурна вартість”. У лівому підрозділі наводиться цифровий код валюти України.

Графа 23 “Курс валюти”. У графі проставляється “1”.

Графа 29 “Митниця на кордоні”. У графі наводяться відомості про Донбаську регіональну митницю.

Графа 34 “Код країни походження”. Заповнюється згідно з Класифікатором країн світу. У графі зазначається код країни походження товару, описаного в графі 31 і класифікованого згідно з УКТЗЕД у графі 33.

Графа 37 “Процедура”. У графі зазначається 6-значний код процедури переміщення товарів:
40/40/81.

Графа 40 “Загальна декларація / попередній документ”. У графі проставляються номер та дата вантажної митної декларації, на підставі якої було здійснене попереднє ввезення товарів та інших предметів на територію СЕЗ “Донецьк”.

Вивезення за межі митної території України з території СЕЗ “Донецьк” товарів та інших предметів, попередньо ввезених з-за меж митної території України на територію СЕЗ “Донецьк”

У разі вивезення за межі митної території України з території СЕЗ “Донецьк” товарів та інших предметів, попередньо ввезених з-за меж митної території України на територію СЕЗ “Донецьк”, вивізні мито, податок на додану вартість і акцизний збір не справляються.

Для здійснення митного оформлення зазначених товарів та інших предметів митному органу подаються такі документи:

- вантажна митна декларація;
- зовнішньоекономічний договір (контракт);

- транспортні документи;
- комерційні документи;
- вантажна митна декларація, на підставі якої було здійснене попереднє ввезення товарів та інших предметів з-за меж митної території України;
- інші документи, передбачені чинним митним законодавством.

Заповнення граф вантажної митної декларації при митному оформленні зазначених товарів та інших предметів здійснюється згідно з розділом 2 Порядку заповнення граф вантажної митної декларації відповідно до митних режимів експорту, імпорту, транзиту, тимчасового ввезення (вивезення), митного складу, магазину безмитної торгівлі, затвердженого наказом Державної митної служби від 30.06.98 № 380.

Особливості заповнення граф вантажної митної декларації

Графа 2 “Відправник”. У графі зазначаються відомості про відправника товарів та інших предметів — суб’єкта господарювання СЕЗ “Донецьк”.

Графа 9 “Особа, відповідальна за фінансове врегулювання”. У графі наводяться відомості про особу, зазначену в графі 2.

Графа 34 “Код країни походження”. Заповнюється згідно з Класифікатором країн світу. У графі зазначається код країни походження товару, описаного в графі 31 і класифікованого згідно з УКТЗЕД у графі 33.

Графа 37 “Процедура”. У графі зазначається 6-значний код процедури переміщення товарів:
10/40/81.

Графа 40 “Загальна декларація / попередній документ”. У графі проставляються номер та дата вантажної митної декларації, на підставі якої було здійснене попереднє ввезення товарів та інших предметів на територію СЕЗ “Донецьк”.

**Вивезення товарів та інших предметів
(крім підакцизних товарів) з митної
території України на територію СЕЗ “Донецьк”**

У разі вивезення товарів та інших предметів (крім підакцизних товарів) з митної території України на територію СЕЗ “Донецьк” вивізне мито не справляється, а податок на додану вартість справляється за нульовою ставкою.

Для здійснення митного оформлення зазначених товарів та інших предметів митному органу подаються такі документи:

- вантажна митна декларація;
- договір (контракт), укладений між суб’єктом господарювання СЕЗ “Донецьк” та суб’єктом господарювання України;
- транспортні документи;
- комерційні документи;
- інші документи, передбачені чинним митним законодавством.

Заповнення граф вантажної митної декларації при митному оформленні зазначених товарів та інших предметів здійснюється згідно з розділом 2 Порядку заповнення граф вантажної митної декларації відповідно до митних режимів експорту, імпорту, транзиту, тимчасового ввезення (вивезення), митного складу, магазину безмитної торгівлі, затвердженого наказом Державної митної служби від 30.06.98 № 380.

**Особливості заповнення граф вантажної митної
декларації**

Графа 1 “Тип декларації”. У першому підрозділі графи зазначається тип декларації — “ЕК”, у другому проставляється код митного режиму — “10”, третій підрозділ не заповнюється.

Графа 2 “Відправник”. У графі зазначаються відомості про суб’єкта господарювання України.

Графа 8 “Одержувач”. У графі зазначаються відомості про суб’єкта господарювання СЕЗ “Донецьк”.

Графа 9 “Особа, відповідальна за фінансове врегулювання”. У графі зазначаються відомості про особу, зазначену в графі 2.

Графа 11 “Торговельна країна”. У графі проставляється цифровий код України відповідно до Класифікатора країн світу.

Графа 15 “Країна відправлення”. У графі зазначається: “Україна”.

Графа 15а “Код країни відправлення”. У графі проставляється цифровий код України відповідно до Класифікатора країн світу.

Графа 17 “Країна призначення”. У графі зазначається: “Україна”.

Графа 17а “Код країни призначення”. У графі проставляється цифровий код України відповідно до Класифікатора країн світу.

Графа 22 “Валюта та загальна фактурна вартість”. У лівому підрозділі наводиться цифровий код валюти України.

Графа 23 “Курс валюти”. У графі проставляється “1”.

Графа 29 “Митниця на кордоні”. У графі наводяться відомості про Донбаську регіональну митницю.

Графа 34 “Код країни походження”. Заповнюється згідно з Класифікатором країн світу. У графі зазначається код країни походження товару, описаного в графі 31 і класифікованого згідно з УКТЗЕД у графі 33.

Графа 37 “Процедура”. У графі зазначається 6-значний код процедури переміщення товарів:
10/00/81.

Графа 42 “Фактурна вартість товару”. У графі наводиться у валюті України фактурна вартість товарів, задекларованих у графі 31 вантажної митної декларації.

Вивезення товарів та предметів з митної території України на територію СЕЗ “Донецьк” резидентами

Митне оформлення товарів та предметів, що вивозяться з митної території України на територію СЕЗ “Донецьк” резидентом, здійснюється митним органом, у зоні діяльності якого розташований цей резидент.

У разі вивезення товарів та предметів з митної території України на територію СЕЗ “Донецьк” вивізне мито не справляється, а податок на додану вартість справляється за нульовою ставкою.

Для здійснення митного оформлення товарів та предметів резидент або на підставі договору інше підприємство, допущене митницею до декларування, подає митному органу такі документи:

- вантажну митну декларацію;
- договір (контракт), укладений між суб'єктом господарювання СЕЗ “Донецьк” та резидентом;
- транспортні документи;
- комерційні документи;
- інші документи, передбачені митним законодавством.

Заповнення граф вантажної митної декларації при митному оформленні зазначених товарів та предметів здійснюється згідно з розділом 2 Порядку заповнення граф вантажної митної декларації відповідно до митних режимів експорту, імпорту, транзиту, тимчасового ввезення (вивезення), митного складу, магазину безмитної торгівлі.

Особливості заповнення граф вантажної митної декларації

Графа 1 “Тип декларації”. У першому підрозділі графи зазначається літерний код напрямку переміщення товарів та предметів “ЕК”, у другому проставляється код митного режиму “10” згідно з розділом 1 Класифікатора процедур переміщення товарів через митний кордон України, третій підрозділ не заповнюється.

Графа 2 “Відправник”. У графі зазначаються відомості про резидента.

Графа 8 “Одержувач”. У графі зазначаються відомості про суб’єкта господарювання СЕЗ “Донецьк”.

Графа 9 “Особа, відповідальна за фінансове врегулювання”. У графі наводяться відомості про особу, зазначену в графі 2.

Графа 11 “Торговельна країна”. У графі проставляється цифровий код України відповідно до Класифікатора країн світу.

Графа 15 “Країна відправлення”. У графі зазначається: “Україна”.

Графа 15a “Код країни відправлення”. У графі проставляється цифровий код України відповідно до Класифікатора країн світу.

Графа 17 “Країна призначення”. У графі зазначається: “Україна”.

Графа 17a “Код країни призначення”. У графі проставляється цифровий код України відповідно до Класифікатора країн світу.

Графа 22 “Валюта та загальна фактурна вартість”. У лівому підрозділі наводиться цифровий код валюти України згідно з Класифікатором валют.

Графа 23 “Курс валюти”. У графі проставляється: “1”.

Графа 29 “Митниця на кордоні”. У графі наводяться відомості про Донбаську регіональну митницю.

Графа 34 “Код країни походження”. Графа заповнюється згідно з Класифікатором країн світу: зазначається код країни походження товару (предмета), описаного в графі 31 і кла-

сифікованого відповідно до Української класифікації товарів зовнішньоекономічної діяльності у графі 33.

Графа 37 “Процедура”. У графі зазначається відповідно до заявленого режиму 6-значний код процедури переміщення товарів і предметів “10/00/81” згідно з Класифікатором процедур переміщення товарів через митний кордон України.

Графа 42 “Фактурна вартість товару”. У графі наводиться у валюті України фактурна вартість товарів і предметів, задекларованих у графі 31 вантажної митної декларації.

Контроль за переміщенням товарів та предметів між митним органом, у зоні діяльності якого розташований резидент (митниця відправлення), та митним органом, у зоні діяльності якого розташована СЕЗ “Донецьк” (митниця призначення), здійснюється в порядку, встановленому Положенням про порядок здійснення контролю за доставкою вантажів у митниці призначення, затвердженим наказом Держмитслужби України від 08.12.98 № 771 і зареєстрованим у Міністерстві юстиції України 22.01.99 за № 42/3335.

Підтвердження відомостей про фактичне вивезення товарів та предметів за межі митної території України здійснюється згідно з Порядком підтвердження відомостей про фактичне вивезення товарів за межі митної території України, затвердженим наказом Держмитслужби України та ДПА України від 21.03.2002 № 163/121 і зареєстрованим у Міністерстві юстиції України 26.03.2002 за № 295/6583.

Після надходження товарів та предметів на територію СЕЗ “Донецьк” суб’єкт господарювання СЕЗ “Донецьк” звертається до митного органу, у зоні діяльності якого розташована СЕЗ “Донецьк”.

Для здійснення митного оформлення товарів та предметів суб’єкт господарювання СЕЗ “Донецьк” або на підставі договору інше підприємство, допущене митним органом до декларування, подає митному органу такі документи:

- умовну вантажну митну декларацію;
- копію вантажної митної декларації, оформленої в режимі експорту резидентом;

- договір (контракт), укладений між суб'єктом господарювання СЕЗ “Донецьк” та резидентом;
- транспортні документи;
- комерційні документи;
- інші документи, передбачені митним законодавством.

Заповнення умовної вантажної митної декларації здійснюється у спрощеному порядку.

Декларантом заповнюються такі графи декларації: 1, 2, 3, 5, 8, 11, 14, 15, 15а, 17, 17а, 21, 22, 23, 25, 29, 31, 32, 33, 34, 35, 37, 38, 40, 41, 42, 44, 46 та 54.

Графи 7 та D заповнюються посадовою особою митного органу.

Інші графи не заповнюються.

Порядок заповнення граф умовної вантажної митної декларації

Графа 1 “Тип декларації”. У першому підрозділі графи зазначається літерний код напрямку переміщення товарів та предметів “ІМ”, у другому проставляється код митного режиму “40” згідно з розділом 1 Класифікатора процедур переміщення товарів через митний кордон України, у третьому зазначається: “СЕЗ”.

Графа 2 “Відправник”. У графі зазначаються відомості про резидента.

Графа 3 “Додатковий аркуш”. Заповнюється, якщо використовуються додаткові аркуші.

Графа 5 “Всього найменувань товарів”. У графі зазначається (цифрами) загальна кількість найменувань товарів і предметів, наведених у графі 31 декларації та додаткових аркушів. За наявності специфікацій у графі проставляється “00”.

Графа 8 “Одержувач”. У графі зазначаються відомості про суб'єкта господарювання СЕЗ “Донецьк”.

Графа 11 “Торговельна країна”. У графі проставляється цифровий код України відповідно до Класифікатора країн світу.

Графа 14 “Декларант / представник”. У графі наводяться відомості про декларанта товарів і предметів.

Графа 15 “Країна відправлення”. У графі зазначається: “Україна”.

Графа 15а “Код країни відправлення”. У графі проставляється цифровий код України відповідно до Класифікатора країн світу.

Графа 17 “Країна призначення”. У графі зазначається: “Україна”.

Графа 17а “Код країни призначення”. У графі проставляється цифровий код України відповідно до Класифікатора країн світу.

Графа 21 “Транспортний засіб на кордоні”. Зазначаються відомості про транспортний засіб, на якому товари й предмети надійшли на територію СЕЗ “Донецьк”.

Графа 22 “Валюта та загальна фактурна вартість”. У лівому підрозділі наводиться цифровий код валюти України згідно з Класифікатором валют.

Графа 23 “Курс валюти”. У графі проставляється “1”.

Графа 29 “Митниця на кордоні”. У графі наводяться відомості про Донбаську регіональну митницю.

Графа 37 “Процедура”. У графі зазначається відповідно до заявленого режиму 6-значний код процедури переміщення товарів і предметів “40/10/81” згідно з Класифікатором процедур переміщення товарів через митний кордон України.

Графа 38 “Вага нетто (кг)”. У графі зазначається вага нетто (у кілограмах) товару (предмета), описаного в графі 31.

Графа 40 “Загальна декларація / попередній документ”. У графі проставляються номер і дата вантажної митної декларації, оформленої в режимі експорту резидентом.

Графа 41 “Додаткова одиниця виміру”. У графі зазначається код додаткової одиниці виміру товару (предмета) згідно з Класифікатором одиниць виміру, якщо така одиниця виміру передбачена для цього товару (предмета).

Графа 42 “Фактурна вартість товару”. У графі наводиться у валюті України фактурна вартість товарів і предметів, задекларованих у графі 31 вантажної митної декларації.

Графа 44 “Додаткова інформація / подані документи”. У графі наводяться реквізити документів.

Графа 46 “Статистична вартість”. У графі зазначається митна вартість товару (предмета) у тисячах гривень, що округлюється за правилами округлення.

Графа 54 “Місце та дата”. У графі зазначаються місце та дата заповнення декларації; прізвище й ініціали особи, уповноваженої на декларування товарів (предметів) організацією, що зазначена у графі 14; займана нею посада; проставляється її особистий підпис; номер телефону або телетайпа декларанта; номер посвідчення особи декларанта.

Ввезення на митну територію України з території СЕЗ “Донецьк” товарів та предметів, повністю вироблених або достатньо перероблених чи оброблених у СЕЗ “Донецьк”

Митне оформлення товарів та предметів, що повністю вироблені або достатньо перероблені чи оброблені в СЕЗ “Донецьк” і ввозяться на митну територію України, здійснюється митним органом, у зоні діяльності якого розташований суб’єкт господарювання СЕЗ “Донецьк”.

Повністю виробленими в СЕЗ “Донецьк” вважаються такі товари і предмети:

- а) корисні копалини, видобуті в межах її території;
- б) рослинна продукція, вирощена на її ґрунті;
- в) живі тварини, вирощені в ній;
- г) продукція, одержана в ній від живих тварин;

д) вироблена в ній продукція мисливського та рибальського промислів;

е) вторинна сировина й відходи, що є результатом виробничих та інших операцій, здійснюваних на її території;

е) товари й предмети, вироблені на її території виключно з продукції, зазначеної в пунктах “а” — “д”.

Переробка товарів і предметів у СЕЗ “Донецьк” вважається достатньою, якщо:

— декларовані товари й предмети класифікуються в тарифній позиції, іншій, ніж матеріали чи вироби, що були використані для їх виготовлення;

— у вартості декларованих товарів і предметів частка даної вартості становить не менш як 50 відсотків.

Не можуть визнаватись як достатня переробка товарів і предметів такі технологічні операції:

— зі збереження товарів і предметів під час їх зберігання чи транспортування;

— підготовка товарів і предметів для продажу й транспортування (подрібнення партії, формування відправлень, сортування та переупакування);

— прості складальні операції;

— змішування товарів (компонентів) без надання одержаній продукції характеристик, що істотно відрізняють її від вихідних складових.

Походження товару (предмета) із СЕЗ “Донецьк” засвідчується сертифікатом про походження товару відповідної форми, який видається в установленому чинним законодавством порядку.

Оригінал сертифіката про походження товару зберігається у справах митниці, у зоні діяльності якої розташований резидент.

У разі виникнення обґрунтованих сумнівів щодо дійсності сертифіката про походження товару або достовірності зазначених у ньому відомостей, у тому числі відомостей про походжен-

ня товару (предмета), митниця має право здійснювати перевірку цих відомостей у встановленому порядку.

Операції із ввезення на митну територію України з території СЕЗ “Донецьк” товарів та предметів, повністю вироблених або достатньо перероблених чи оброблених у СЕЗ “Донецьк”, підлягають обкладенню податком на додану вартість і акцизним збором як при імпорті товарів в Україну.

Повністю вироблені, достатньо перероблені чи оброблені на території СЕЗ “Донецьк” товари та предмети не є об’єктом обкладення ввізним митом при їх ввезенні на митну територію України з території СЕЗ “Донецьк”.

Митна вартість товарів і предметів, що були повністю вироблені або достатньо перероблені чи оброблені на території СЕЗ “Донецьк” та вивозяться на митну територію України, визначається на момент перетину меж території СЕЗ “Донецьк”.

Для здійснення митного оформлення зазначених товарів і предметів митному органу суб’єктом господарювання СЕЗ “Донецьк” або на підставі договору іншим підприємством, допущеним митним органом до декларування, подаються такі документи:

- умовна вантажна митна декларація;
- договір (контракт), укладений між суб’єктом господарювання СЕЗ “Донецьк” та резидентом;
- транспортні документи;
- комерційні документи;
- оригінал та копія сертифіката про походження товару;
- інші документи, передбачені митним законодавством.

У справах цього митного органу залишається копія сертифіката про походження товару.

Заповнення умовної вантажної митної декларації здійснюється у спрощеному порядку.

Декларантом заповнюються такі графи декларації: 1, 2, 3, 5, 8, 11, 14, 15, 15а, 17, 17а, 21, 22, 23, 25, 29, 31, 32, 33, 34, 35, 37, 38, 41, 42, 44, 46 та 54.

Графи 7 та D заповнюються посадовою особою митного органу.

Інші графи не заповнюються.

Порядок заповнення граф умовної вантажної митної декларації

Графа 1 “Тип декларації”. У першому підрозділі графи зазначається літерний код напрямку переміщення товарів та предметів “ЕК”, у другому проставляється код митного режиму “10” згідно з розділом 1 Класифікатора процедур переміщення товарів через митний кордон України, у третьому зазначається: “СЄЗ”.

Графа 2 “Відправник”. У графі зазначаються відомості про суб’єкта господарювання СЄЗ “Донецьк”.

Графа 3 “Додатковий аркуш”. Заповнюється, якщо використовуються додаткові аркуші.

Графа 5 “Всього найменувань товарів”. У графі зазначається (цифрами) загальна кількість найменувань товарів і предметів, наведених у графі 31 декларації та додаткових аркушів.

За наявності специфікацій у графі проставляється “00”.

Графа 8 “Одержувач”. У графі зазначаються відомості про резидента.

Графа 11 “Торговельна країна”. У графі проставляється цифровий код України відповідно до Класифікатора країн світу.

Графа 14 “Декларант / представник”. У графі наводяться відомості про декларанта товарів і предметів.

Графа 15 “Країна відправлення”. У графі зазначається: “Україна”.

Графа 15а “Код країни відправлення”. У графі проставляється цифровий код України відповідно до Класифікатора країн світу.

Графа 17 “Країна призначення”. У графі зазначається: “Україна”.

Графа 17а “Код країни призначення”. У графі проставляється цифровий код України відповідно до Класифікатора країн світу.

Графа 21 “Транспортний засіб на кордоні”. Зазначаються відомості про транспортний засіб, на якому товари ввезено на митну територію України.

Графа 22 “Валюта та загальна фактурна вартість”. У лівому підрозділі наводиться цифровий код валюти України згідно з Класифікатором валют.

Графа 23 “Курс валюти”. У графі проставляється: “1”.

Графа 25 “Вид транспорту на кордоні”. У графі проставляється код транспортного засобу згідно з Класифікатором видів транспорту.

Графа 29 “Митниця на кордоні”. У графі наводяться відомості про Донбаську регіональну митницю.

Графа 31 “Вантажні місця та опис товару”. Зазначаються лише комерційна й фірмова назви товару (предмета), його характеристики, зокрема асортимент, номери моделей, розміри, стандарти, типи, комплектність та інші відомості, що дають можливість однозначно класифікувати товар (предмет) за задекларованою в графі 33 товарною субпозицією УКТЗЕД відповідно до правил класифікації товарів згідно з УКТЗЕД.

Графа 32 “Товар №”. У графі проставляється порядковий номер товару (предмета), що декларується в графі 31.

Графа 33 “Код товару”. У першому підрозділі зазначається 10-значний код товару (предмета) згідно з УКТЗЕД.

Графа 34 “Код країни походження”. Графа заповнюється згідно з Класифікатором країн світу: зазначається код країни походження товару (предмета), описаного в графі 31 і класифікованого відповідно до УКТЗЕД у графі 33.

Графа 35 “Вага бруто (кг)”. У графі зазначається вага бруто (у кілограмах) товару (предмета), описаного в графі 31.

Графа 37 “Процедура”. У графі зазначається відповідно до заявленого режиму 6-значний код процедури переміщення товарів і предметів “10/00/81” згідно з Класифікатором процедур переміщення товарів через митний кордон України.

Графа 38 “Вага нетто (кг)”. У графі зазначається вага нетто (у кілограмах) товару (предмета), описаного в графі 31.

Графа 41 “Додаткова одиниця виміру”. У графі зазначається код додаткової одиниці виміру товару (предмета) згідно з Класифікатором одиниць виміру, якщо така одиниця виміру передбачена для цього товару (предмета).

Графа 42 “Фактурна вартість товару”. У графі наводиться у валюті України фактурна вартість товарів і предметів, задекларованих у графі 31 вантажної митної декларації.

Графа 44 “Додаткова інформація / подані документи”. У графі наводяться реквізити документів.

Графа 46 “Статистична вартість”. У графі зазначається митна вартість товару (предмета) у тисячах гривень, що округлюється за правилами округлення.

Графа 54 “Місце та дата”. У графі зазначаються місце й дата заповнення декларації; прізвище та ініціали особи, уповноваженої на декларування товарів організацією, що зазначена в графі 14; займана нею посада; проставляється її особистий підпис; номер телефону або телетайпа декларанта; номер посвідчення особи декларанта.

Контроль за переміщенням товарів та предметів між митним органом, у зоні діяльності якого розташована СЕЗ “Донецьк” (митниця відправлення), і митним органом, у зоні діяльності якого розташований резидент (митниця призначення), здійснюється в порядку, установленому Положенням про порядок здійснення контролю за доставкою вантажів у митниці

призначення, затвердженим наказом Держмитслужби України від 08.12.98 № 771.

Після надходження товарів та предметів на митну територію України резидент звертається до митного органу, у зоні діяльності якого він розташований.

Для здійснення митного оформлення товарів та предметів резидент або на підставі договору інше підприємство, допущене митним органом до декларування, подає митному органу такі документи:

- вантажну митну декларацію;
- копію умовної вантажної митної декларації;
- договір (контракт), укладений між суб'єктом господарювання СЕЗ “Донецьк” та резидентом;
- оригінал сертифіката про походження товару;
- транспортні документи;
- комерційні документи;
- інші документи, передбачені митним законодавством.

Заповнення граф вантажної митної декларації при митному оформленні зазначених товарів та предметів здійснюється згідно з розділом 3 Порядку заповнення граф вантажної митної декларації відповідно до митних режимів експорту, імпорту, тимчасового ввезення (вивезення), митного складу, магазину безмитної торгівлі.

Особливості заповнення граф вантажної митної декларації

Графа 1 “Тип декларації”. У першому підрозділі графі зазначається літерний код напрямку переміщення товарів та предметів “ІМ”, у другому проставляється код митного режиму “40” згідно з розділом 1 Класифікатора процедур переміщення товарів через митний кордон України, третій підрозділ не заповнюється.

Графа 2 “Відправник”. У графі зазначаються відомості про суб'єкта господарювання СЕЗ “Донецьк”.

Графа 8 “Одержувач”. У графі зазначаються відомості про резидента.

Графа 9 “Особа, відповідальна за фінансове врегулювання”. У графі наводяться відомості про особу, зазначену в графі 8.

Графа 11 “Торговельна країна”. У графі проставляється цифровий код України відповідно до Класифікатора країн світу.

Графа 15 “Країна відправлення”. У графі зазначається: “Україна”.

Графа 15а “Код країни відправлення”. У графі проставляється цифровий код України відповідно до Класифікатора країн світу.

Графа 17 “Країна призначення”. У графі зазначається: “Україна”.

Графа 17а “Код країни призначення”. У графі проставляється цифровий код України відповідно до Класифікатора країн світу.

Графа 22 “Валюта та загальна фактурна вартість”. У лівому підрозділі наводиться цифровий код валюти України згідно з Класифікатором валют.

Графа 23 “Курс валюти”. У графі проставляється: “1”.

Графа 29 “Митниця на кордоні”. У графі наводяться відомості про Донбаську регіональну митницю.

Графа 34 “Код країни походження”. Графа заповнюється згідно з Класифікатором країн світу: зазначається код країни походження товару (предмета), описаного в графі 31 і класифікованого відповідно до УКТЗЕД у графі 33.

Графа 37 “Процедура”. У графі зазначається відповідно до заявленого митного режиму 6-значний код процедури пере-

міщення товарів і предметів “40/10/81” згідно з Класифікатором процедур переміщення товарів через митний кордон України.

Графа 40 “Загальна декларація / попередній документ”. У графі проставляються номер і дата умовної вантажної митної декларації, оформленої згідно з режимом експорту суб’єктом господарювання СЕЗ “Донецьк”.

2.15. Особливості заповнення ВМД при митному оформленні товарів, що переміщуються через митний кордон України громадянами

Вантажна митна декларація оформляється при ввезенні на територію України громадянами, які не є суб’єктами підприємницької діяльності, товарів, що перевищують зазначені нижче норми, при тимчасовому ввезенні товарів та при зворотному вивезенні товарів з України.

Порядок оформлення ВМД при ввезенні товарів громадянами на територію України. Відповідно до Митного кодексу України, Закону України від 13.09.2001 № 2681-III “Про порядок ввезення (пересилання) в Україну, митного оформлення й оподаткування особистих речей, товарів та транспортних засобів, що ввозяться (пересилаються) громадянами на митну територію України” оподаткування товарів, що безпосередньо ввозяться громадянами у супроводжуваному багажі або пересилаються в несупроводжуваному багажі, надходять на адресу громадян у вантажних відправленнях, міжнародних поштових відправленнях та міжнародних експрес-відправленнях, сумарна митна вартість яких перевищує 1000 євро та/або загальна вага яких перевищує 100 кг, здійснюється за умови оформлення вантажної митної декларації, відповідно до постанови Кабінету Міністрів від 09.06.97 № 574, наказу Державної митної служби від 10.12.2001 № 796 “Порядок заповнення граф вантажної митної декларації на товари, що переміщуються через митний кордон України із застосуванням уніфікованого адміністративного документа форми МД-2 (МД-3)”.

Нарахування обов'язкових платежів та інших зборів проводиться за вантажною митною декларацією (форми МД-2, МД-3) відповідно до наказу Державної митної служби України від 09.07.97 № 307 "Про затвердження Інструкції про порядок заповнення вантажної митної декларації".

Єдиний збір нараховується відповідно до Закону України № 1212-XIV від 04.11.99 "Про запровадження єдиного збору, який справляється в пунктах пропуску через державний кордон".

Вантажна митна декларація заповнюється безпосередньо громадянином, який ввозить (отримує) товари на митну територію України, або особою, уповноваженою на здійснення декларування на підставі договору.

Оформлені митним органом аркуші ВМД розподіляються таким чином:

— перший основний аркуш ("примірник для митниці") зберігається разом з комплектом документів, на підставі яких здійснювалося митне оформлення, у митному підрозділі, що здійснював митне оформлення, протягом 12 місяців, після чого передається на зберігання до архіву митниці;

— другий основний аркуш ("примірник для статистики") використовується в підрозділі митної статистики митного органу;

— третій основний аркуш ("примірник для митниці") передається до відділів бухгалтерського обліку, звітності, контролю та розрахунків за митними платежами з Держбюджетом;

— четвертий основний аркуш ("примірник для митниці") за потреби передається митним органом власникові товару;

— п'ятий основний аркуш ("примірник для декларанта") передається декларанту.

Якщо ВМД заповнюється громадянином власноручно, то уповноважена начальником митного органу посадова особа митниці повинна внести зазначені у ВМД відомості до електронної бази.

Заповнюються такі графи ВМД: В, 1, 3, 5, 6, 8, 12, 14, 15, 19, 21, 22, 23, 29, 31, 32, 33, 35, 37, 38, 41, 42, 44, 45, 46, 47, 54.

Графи 7, С та D заповнюються посадовою особою митного органу.

Інші графи ВМД не заповнюються.

Особливості заповнення граф

Графа В “Подробиці розрахунків”. У графі заявником зазначаються такі дані платіжних документів, що свідчать про внесення митних платежів:

— шифр платежу відповідно до Класифікатора видів митних платежів;

— загальна сума платежів за цим шифром, що включає в себе суми платежів за основним та всіма додатковими аркушами ВМД;

— платіжні реквізити (номер та дата прибуткового касового ордера або платіжного доручення).

Громадянин може вносити гроші:

— до каси Акціонерного поштово-пенсійного банку “Аваль”, при цьому як платіжний реквізит зазначається номер прибуткового касового ордера банку;

— до каси митниці із зазначенням номера прибуткового касового ордера митного органу;

— з власного банківського рахунка на депозитний рахунок митниці із зазначенням номера банківського документа на переведення коштів.

Графа С. У графу заноситься інформація в такому порядку:

шифр платежу	/номер платіжного документа, що засвідчує сплату відповідного платежу	/дата сплати (надходження) платежу за платіжним дорученням	/сума сплати
--------------	---	--	--------------

Графа 1 “Тип декларації”. У першому підрозділі графи проставляється літерний код напрямку переміщення товарів “ІМ”, у другому — код митного режиму “40”, у третьому — особливість переміщення “Г”.

Графа 3 “Додатковий аркуш”. Заповнюється в разі використання додаткового аркуша.

У першому підрозділі графи зазначається порядковий номер аркуша, у другому — загальна кількість аркушів декларації, включаючи додаткові.

Якщо додаткові аркуші не використовуються, то в графі зазначається “1/1”.

Графа 5 “Всього найменувань товарів”. У графі зазначається (цифрами) загальна кількість найменувань товарів, наведених у графі 31 ВМД.

Графа 6 “Кількість місць”. У графі зазначається (цифрами) загальна кількість місць у декларованій партії товарів. При ввезенні насипних, наливних товарів у графі проставляється “0”.

Для товарів, що перевозяться в контейнерах, ящиках або на піддонах, зазначається відповідно кількість контейнерів, ящиків, піддонів.

Графа 7 “Довідковий номер”. У графі проставляються номер та дата прийняття декларації (реєстраційний номер) за такою схемою:

	xxxxx	/x/	xxxxxx
Елемент №	1	2	3

де 1 — 5-значний цифровий код митного органу згідно з Класифікатором митних органів України;

2 — остання цифра поточного року;

3 — 6-значний порядковий номер ВМД та додаткового аркуша (за наявності) з окремого діапазону номерів, порядок виділення яких затверджується митним органом.

Графа 8 “Одержувач”. Для громадян-резидентів у графі зазначаються паспортні дані громадянина, який безпосередньо ввозить (пересилає чи отримує) на митну територію України

товари: серія, номер, коли й ким виданий, прізвище й ініціали громадянина та його постійне місце проживання.

Для громадян-нерезидентів у графі зазначаються громадянство, паспортні дані.

У нижній частині графи після слова й знака “реєстр №” проставляється ідентифікаційний номер одержувача, який формується таким чином:

1. Для громадян-резидентів:

00-034-00-XX-XXXXXXXXXX,

де XX — код місця проживання громадянина України за Класифікатором об’єктів адміністративно-територіального устрою України;

XXXXXXXXXX — ідентифікаційний номер громадянина-резидента за Державним реєстром фізичних осіб — платників податків (далі — ДРФО).

Якщо громадянин-резидент через свої релігійні або інші переконання відмовився від прийняття ідентифікаційного номера за ДРФО, то відповідно до статті 1 Закону України “Про Державний реєстр фізичних осіб — платників податків та інших обов’язкових платежів” замість ідентифікаційного номера за ДРФО зазначається “0000000XXX”, де XXX — код України згідно з Класифікатором країн світу.

2. Для громадян-нерезидентів:

00-034-00-00-0000000XXX,

де XXX — код країни, громадянином якої є особа, згідно з Класифікатором країн світу.

Якщо громадянин-нерезидент є платником податків в Україні й належним чином зареєстрований у ДРФО, то структура його ідентифікаційного номера формується аналогічно структурі формування ідентифікаційного номера, установленій для громадян-резидентів.

Графа 12 “Загальна митна вартість”. Зазначається загальна митна вартість декларованих товарів у валюті України

за курсом, встановленим Національним банком України на день оформлення ВМД.

Ця вартість складається із сум, наведених у графі 45 основного та додаткових аркушів ВМД.

Графа 14 “Декларант / представник”. У графі наводяться відомості про декларанта:

- обліковий номер платника податків (у правому верхньому куті);
- назва та місцезнаходження;
- для декларанта, що діє на підставі договору — номер та дата видачі Кваліфікаційного свідоцтва на право здійснення такого виду діяльності.

При самостійному декларуванні громадянином митному органу ввезених товарів графа не заповнюється.

Графа 15 “Країна відправлення”. У графі зазначається скорочена назва країни, з якої товари були відправлені в Україну, згідно з Класифікатором країн світу.

Графа 19 “Контейнер”. У графі проставляється:

- 1 — якщо товари прямують у контейнері;
- 0 — якщо товари прямують не в контейнері.

Графа 21 “Транспортний засіб на кордоні”. Визначаються відомості про транспортний засіб, на якому здійснюється доставка товарів у пункт пропуску (назва морського або річкового судна, номер рейсу та бортовий номер повітряного судна; номер пасажирського потяга; номер вантажного залізничного вагона; інші відомості).

Графа 22 “Валюта та загальна фактурна вартість”. У лівому підрозділі графи наводиться цифровий код валюти згідно із загальнодержавним Класифікатором валют.

У правому підрозділі графи зазначається цифрою загальна фактурна вартість товарів у валюті України, одержана як сума вартостей, наведених у графі 42 основного та додаткових аркушів ВМД.

Графа 23 “Курс валюти”. Наводиться курс одиниці валюти, зазначеної в графі 22 ВМД, встановлений Національним банком України на дату прийняття митницею декларації до митного оформлення.

Графа 29 “Митниця на кордоні”. У графі зазначаються назва митного органу, у зоні діяльності якого розташовано пункт пропуску, та його код згідно з Класифікатором митних органів України.

Графа 31 “Вантажні місця та опис товару”, “Маркування та кількість — номери контейнерів — опис товару”. Зазначаються точні дані про товар (комерційна та фірмова назви товару, фірма-виробник (країна), характеристики товару, а саме: розміри, номери моделей, стандарти, типи, маркування, розфасування, комплектність тощо), необхідні для його ідентифікації та однозначної класифікації за задекларованим у графі 33 ВМД товарним кодом згідно з УКТЗЕД. Зазначається кількість товару та відомості про його упаковку й маркування.

Якщо товари з однаковими кодами за УКТЗЕД мають різні дані (країну походження, ознаки та характеристики, що впливають на рівень оподаткування, тощо), то відомості про такі товари зазначаються в окремих графах 31 ВМД.

Відомості, що заявляються в цій графі, вказуються кожний вид з нового рядка із зазначенням порядкового номера.

Під номером 1 зазначається точний опис товарів, що декларуються митному органу: повне найменування; технічні та основні (головні) комерційні характеристики, що визначають основні якісні та кількісні параметри товарів (стандарт, ОСТ, ТУ, сорт, марка, модель, артикул, розмір, комерційна та фірмова назва, фірма-виробник тощо); опис окремих товарів має містити додаткову інформацію, необхідну для класифікації, згідно з додатком 3 до Інструкції.

Відомості про товари, заявлені в зазначеному підрозділі графи, мають містити достатній перелік інформації для їх ідентифікації при митному оформленні та однозначного віднесення до визначеної підкатегорії УКТЗЕД згідно з основними правилами інтерпретації УКТЗЕД.

Під номером 2 зазначаються відомості про кількість вантажних місць, їх пакування й маркування, а також відомості щодо

кількості, пакування, фасування й маркування товарів, які містяться всередині одного вантажного місця.

При декларуванні насипних, наливних товарів, товарів, що переміщуються трубопровідним транспортом, лініями електропередачі, а також навалом, зазначається: "Місце 0".

Під номером 3 для товарів, що перевозяться в контейнерах, проставляються кількість контейнерів та їх номери.

Якщо товар, що декларується, займає не весь контейнер, після його номера вказується: "Частина".

Для товарів, що перевозяться не в контейнерах, проставляється "0".

У правому нижньому підрозділі в спеціально виділеному полі зазначаються кількість заявленого товару в додатковій одиниці виміру, що передбачено для цієї класифікаційної позиції за УКТЗЕД, та скорочена назва цієї одиниці виміру. Якщо для товару застосовується основна одиниця виміру за УКТЗЕД, то правий нижній підрозділ графи не заповнюється.

Якщо заявлені в цій графі товари згідно із законодавством України підлягають оподаткуванню за ставками, що встановлюються залежно від кількості товару, одиниця виміру якого відмінна від основної або додаткової одиниці за УКТЗЕД, то в графі зазначаються кількість товару в одиницях виміру, визначених при встановленні ставок цих податків, та скорочена назва цієї одиниці виміру.

Невикористана графа "Вантажні місця й опис товарів" на додаткових аркушах ВМД або у формулярах-специфікаціях перекреслюється.

Додаткова інформація, що вноситься до графи 31 для забезпечення ідентифікації товарів при їх класифікації, подається в табл. 2.14.

Графа 32 "Товар №". У графі проставляється порядковий номер товару, що декларується в графі 31 ВМД.

Кількість товарів, декларованих в основному та додаткових аркушах ВМД, не повинна перевищувати 99.

Графа 33 "Код товару". У першому підрозділі зазначається 10-значний цифровий код товару згідно з УКТЗЕД. Структурно код записується без пропусків та інших розділових знаків. Інші підрозділи графи не заповнюються.

Таблиця 2.14. Додаткова інформація до графі 31

Код за УКТЗЕД	Назва товару	Додаткова інформація
1	2	3
28—40	Продукція хімічної промисловості, каучук	
3402 20, 3402 90	Поверхнево-активні засоби, мийні засоби та засоби для чищення	— вид фасування; — наявність ПАР
4011	Шини пневматичні гумові нові	— маркування; — індекс навантаження (для автобусів та вантажних автомобілів); — тип протектора; — галузь застосування
44—49	Деревина та целюлозно-паперові вироби	
4802— 4811	Папір та картон	— вміст волокон, отриманих механічним способом, %; — маса 1м ² , г; — форма (в рулонах, в аркушах); — вид оброблення (каландрування, фарбування, крейдування)
4814	Шпалери та аналогічні настінні покриття; папір прозорий для вікон	— характер покриття лицьового боку
50—67	Текстиль, текстильні вироби, взуття	
6401— 6403	Взуття	— матеріал верху; — матеріал підшви; — довжина устілки; — ознаки, що дозволяють віднести взуття до домашнього (для 6402 99 50 00, 6403 59 50 00, 6403 99 50 00)
6601 91— 6601 99	Парасольки	— наявність складаної ручки; — матеріал покриття

Закінчення табл. 2.14

1	2	3
72—83	Метали та вироби з них	
7606	Плити, листи та стрічки з алюмінію	— наявність легуючих домішок; — форма; — наявність та вид покриття; — товщина, мм
7607	Фольга алюмінієва за товщини не більш як 0,2 мм	— наявність основи; — товщина; — вид обробки
84—90	Машини, устаткування та транспорт	
8401 40 11	Замки, що використовуються для дверей будівель, циліндрові	— лінійні розміри корпусу
8507	Акумулятори електричні	— тип електроліту та електродів; — функціональне призначення; — маса, кг; — ємність, А · год
8509 10	Пилососи	— напруга, В; — потужність
8528 12	Кольорові приймачі телевізійні	— параметри розгортки; — пропускна спроможність по вертикалі; — довжина діагоналі екрана
8415 81— 8415 82	Установки для кондиціонування повітря	— потужність, кВт
8418	Холодильники, морозильники	— кількість дверей; — принцип дії (компресійний, абсорбційний); — місткість, л
8450	Машини пральні	— місткість, кг сухої білизни; — автоматичні чи напівавтоматичні; — спосіб завантаження білизни (фронтальний, через верх); — габаритні розміри

Графа 35 “Вага брутто (кг)”. У графі зазначається вага брутто (у кілограмах) товару, описаного в графі 31 ВМД (вага брутто — це загальна вага товару, включаючи вагу упаковки, округлена до цілих величин за правилами округлення).

Графа 37 “Процедура”. У графі зазначається 6-значний код процедури “40/00/28”.

Перші дві цифри — код митного режиму, наступні дві — код попереднього митного режиму згідно з розділом 1 Класифікатора процедур переміщення товарів через митний кордон України. Якщо попередній митний режим не застосовувався, то проставляється “00”.

Останні дві цифри коду — особливість переміщення товарів згідно з розділом 2 Класифікатора процедур переміщення товарів через митний кордон України. (В даному випадку 28 — згідно з Класифікатором — переміщення фізичними особами товарів, не призначених для виробничої або іншої комерційної діяльності, понад встановлені вартісні та кількісні квоти).

Графа 38 “Вага нетто (кг)”. У графі зазначається вага нетто (у кілограмах) товару, описаного в графі 31 ВМД (вага нетто — це вага товару без упаковки, округлена до цілих величин за правилами округлення).

Графа 41 “Додаткова одиниця виміру”. У графі зазначається код додаткової одиниці виміру товару згідно з загальнодержавним Класифікатором одиниць виміру, якщо така одиниця виміру передбачена для цього товару та є потреба її використання.

Графа 42 “Фактурна вартість товару”. У графі наводиться фактурна вартість товарів, задекларованих у графі 31 ВМД, виражена у валюті України за курсом, установленим Національним банком України на день прийняття ВМД до митного оформлення.

Графа 44 “Додаткова інформація / подані документи”. У графі зазначаються реквізити та коди (за наявності) документів відповідно до Класифікатора документів:

- рахунків-фактур, інвойсів, чеків тощо;
- дозвільних документів служб санітарного, ветеринарного, фітосанітарного, радіологічного, екологічного та інших видів контролю;

- договорів про декларування товарів у разі їх декларування уповноваженою особою;
- нотаріально завіреного доручення, якщо товари ввозяться за договором доручення;
- номер квитка пасажирського транспортного засобу;
- інше.

Реквізити кожного документа починаються з нового рядка.

Якщо у графі недостатньо місця для внесення всіх необхідних даних, допускається наводити їх на зворотному боці ВМД.

Графа 45 “Митна вартість”. У графі наводиться митна вартість товару, зазначеного в графі 31 ВМД.

Митна вартість обчислюється на момент перетину товарами митного кордону України. Митна вартість товарів, які переміщуються громадянами через митний кордон України, визначається на підставі заяви громадянина за умови надання ним підтверджувальних документів. Такими документами можуть бути товарні чеки, ярлики тощо за умови, що ці документи можна ідентифікувати з наявними товарами.

При визначенні митної вартості товарів, які переміщуються в несупроводжуваному багажі, крім вартості самих товарів враховується вартість їх страхування та перевезення (фрахту) до моменту перетинання ними митного кордону України.

У разі відсутності документів, які підтверджують заявлену громадянином митну вартість, або за наявності обґрунтованих сумнівів щодо достовірності заявлених відомостей митний орган може самостійно визначити митну вартість товарів, застосовуючи методи визначення митної вартості, встановлені Митним кодексом.

Із усіх встановлених Кодексом методів для товарів, які переміщуються громадянами, можуть бути застосовані такі:

- визначення митної вартості на підставі ціни на ідентичні товари (метод 2);
- визначення митної вартості на підставі ціни на подібні (аналогічні) товари (метод 3).

Слід звернути увагу, що декларування митної вартості товарів, які переміщуються громадянами, здійснюється без подання декларації митної вартості.

Графа 46 “Статистична вартість”. Зазначається митна вартість товару, визначена в тисячах гривень, що округлюється за правилами округлення.

Графа 47 “Нарахування мита та митних платежів”. У цій графі основного й додаткових аркушів ВМД проводиться нарахування митних платежів у загальному порядку, встановленому Державною митною службою України, з використанням кодів видів платежів, передбачених для громадян.

У першій колонці “Вид” зазначається код виду податку або збору відповідно до Класифікатора видів податків та зборів.

У другій колонці “Основа нарахування” зазначаються:

При нарахуванні митних зборів:

- загальна митна вартість товарів, наведена в графі 12, — при нарахуванні за ставкою у відсотках до митної вартості;
- рядок прокреслюється при нарахуванні за фіксованою ставкою.

При нарахуванні мита:

- митна вартість товару, зазначена в графі 45, — при нарахуванні за адвалорною ставкою мита;
- кількість товару, заявлена в графі 31 в одиницях виміру та обліку, — при нарахуванні за специфічною ставкою мита.

При нарахуванні акцизного збору:

- митна вартість товару, зазначена в графі 45, збільшена на суму мита (для товарів, що підлягають обкладенню митом), — при нарахуванні за ставкою, встановленою у відсотках митної вартості;
- кількість товару, заявлена в графі 31, в одиницях виміру та обліку, — при нарахуванні за ставкою, встановленою у грошовому еквіваленті до одиниці виміру товару.

При нарахуванні податку на додану вартість:

— митна вартість товару, зазначена в графі 45, збільшена на суму мита (для товарів, що підлягають обкладенню митом) та акцизного збору (для товарів, що підлягають обкладенню акцизним збором);

— фактурна вартість товару, зазначена в графі 42, збільшена на суму мита (для товарів, що підлягають обкладенню митом) та акцизного збору (для товарів, що підлягають обкладенню акцизним збором), — якщо митна вартість товару менша, ніж фактурна вартість.

У третій колонці “Ставка” зазначається:

1. При нарахуванні митних зборів — встановлений чинним законодавством розмір ставки митних зборів.

2. При нарахуванні мита — встановлений чинним законодавством розмір ставки мита.

При нарахуванні акцизного збору — встановлений чинним законодавством розмір ставки акцизного збору.

При нарахуванні податку на додану вартість — установлений чинним законодавством розмір ставки податку на додану вартість.

У четвертій колонці “Сума” наводиться нарахована сума відповідного податку або збору.

У п’ятій колонці “Спосіб платежу” зазначається код способу розрахунку відповідно до Класифікатора способів розрахунку.

Графа 54 “Місце і дата”. У графі зазначаються:

- місце та дата заповнення ВМД;
- прізвище та ініціали власника товару, проставляється його підпис.

У разі заповнення ВМД декларантом проставляється прізвище та ініціали особи, уповноваженої на декларування товару й

зазначеної в графі 14 ВМД, займана нею посада, номер телефону, номер Кваліфікаційного свідоцтва особи, уповноваженої на декларування вантажів на підставі договору, проставляються печатка та її особистий підпис.

2.16. Особливості заповнення ВМД при митному оформленні електроенергії, що переміщується через митний кордон України лініями електропередачі

Порядок заповнення граф вантажної митної декларації при митному оформленні електроенергії, що переміщується через митний кордон України лініями електропередачі, дещо відрізняється від загального порядку заповнення ВМД та має певні особливості. Такі особливості зумовлені специфікою даного товару, порядком переміщення електроенергії через митний кордон України та встановленим чинним законодавством України порядком контролю за таким переміщенням.

Декларування електроенергії залежно від напрямку її переміщення через митний кордон України здійснюється шляхом подання:

- тимчасової митної декларації з наступним поданням ВМД або періодичної митної декларації з наступним поданням ВМД — у режимі імпорту;
- періодичної митної декларації з наступним поданням ВМД — у режимах експорту і транзиту.

Переміщення через митний кордон України партії електроенергії може проводитися перевізником тільки протягом зазначеного у тимчасовій або періодичній митній декларації звітного періоду, що складає відрізок часу з 00 годин першого числа до 24 годин останнього числа календарного місяця.

Як одна партія товару декларуються обсяги електроенергії, що переміщується за одним зовнішньоекономічним договором (контрактом) і за однією довідкою підтвердження (актом приймання-передачі) про ці обсяги за звітний період.

При заповненні вантажної митної декларації на партію електроенергії, що переміщується через митний кордон України лініями електропередачі, необхідно враховувати такі особливості заповнення окремих граф ВМД:

- у графі 6 “Кількість місць” проставляється цифра “0”;
- при заповненні графи 18 “Транспортний засіб відправлення” у лівому підрозділі графи зазначається кількість ліній електропередачі, через пропуск — назва ліній електропередачі, якими здійснювалось переміщення даної партії вантажу, перелік яких затверджується Держмитслужбою України за погодженням з Міністерством палива та енергетики України. У правому підрозділі даної графи вказується відповідно до Класифікатора країн світу цифровий код країни, якій належить відповідна лінія електропередачі;

- у першому підрозділі графи 20 “Умови поставки” проставляється цифровий код умов поставки відповідно до Класифікатора умов поставки. У другому підрозділі наводиться скорочене літерне найменування умови поставки згідно з Класифікатором умов поставки з обов’язковим зазначенням пункту контролю, на якому здійснюється облік електроенергії. Перелік пунктів контролю електроенергії визначається Кабінетом Міністрів України. Третій підрозділ даної графи заповнюється у загальному порядку;

- порядок заповнення графи 21 “Транспортний засіб на кордоні” аналогічний до порядку заповнення графи 18;

- при заповненні графи 25 “Вид транспорту на кордоні” та графи 26 “Вид транспорту в межах країни” вказується цифровий код стаціонарного транспортного засобу — “70”, згідно з Класифікатором видів транспорту;

- у графі 29 “Митниця на кордоні” зазначається згідно з Класифікатором митних органів України назва та код митного органу (5 знаків), а за наявності — код його структурного підрозділу (9 знаків), в зоні діяльності якого знаходиться пункт митного контролю за фактичним переміщенням через митний кордон України задекларованих обсягів електроенергії;

- у графі 31 “Вантажні місця та опис товару”, “Маркування та кількість — номери контейнерів — опис товару” під номером 1 зазначається назва товару — “електроенергія”, період поставки даної партії електроенергії, вказується кількість кВт/годин електроенергії, що декларується за даною ВМД. Під номе-

ром 2 зазначається: “Місце 0”. Під номером 3 проставляється цифра “0”. У лівому нижньому підрозділі в спеціально виділеному полі зазначається номер місяця переміщення даної партії електроенергії через митний кордон України. У правому нижньому підрозділі в спеціально виділеному полі зазначається кількість електроенергії в додаткових одиницях виміру — “тисяч кВт/годин”, що передбачено для цієї підкатегорії за УКТЗЕД;

— у графі 33 “Код товару” зазначається 10-значний код електроенергії згідно з УКТЗЕД — 2716000000;

— графа 35 “Вага бруто (кг)” та графа 38 “Вага нетто (кг)” при митному оформленні електроенергії, що переміщується через митний кордон України лініями електропередачі, не заповнюються;

— у графі 40 “Загальна декларація / попередній документ” зазначається номер, дата оформлення тимчасової або періодичної митної декларації, а також код цих документів згідно з Класифікатором документів;

— у графі 41 “Додаткова одиниця виміру” проставляється цифровий код додаткової одиниці виміру електроенергії “246” згідно з загальнодержавним Класифікатором системи позначень одиниць вимірювання та обліку;

— перелік документів, які подаються при митному оформленні ВМД на партію електроенергії та зазначаються у графі 44 “Додаткова інформація/подані документи”, визначено постановою Кабінету Міністрів України від 10.12.2003 № 1909 “Про митний контроль і митне оформлення електроенергії, що переміщується через митний кордон України”. До цієї графи заносяться відомості про зовнішньоекономічний договір (контракт), рахунок-фактуру (інвойс), довідку про декларування валютних цінностей, платіжне доручення на загальну суму всіх встановлених законодавством обов’язкових платежів. Враховуючи особливості митного контролю за обсягами електроенергії, що переміщується через митний кордон України лініями електропередачі, у даній графі також зазначаються відомості про:

а) довідку-підтвердження НЕК “Укренерго” про обсяги електроенергії, яка переміщена через митний кордон України протягом звітного періоду;

б) акт приймання-передачі електроенергії, який підписаний сторонами зовнішньоекономічного договору (контракту) і завірений перевізником;

в) акт приймання-передачі обсягів електроенергії, придбаної на оптовому ринку електроенергії України протягом звітного періоду (при оформленні електроенергії у режимі експорту).

Також до цієї графи можуть заноситися відомості про інші документи, на підставі яких здійснюється митне оформлення електроенергії відповідно до обраного митного режиму.

Приклад ВМД при митному оформленні електроенергії наведено на рис 2.22.

Заповнення інших граф ВМД при митному оформленні електроенергії, що переміщується через митний кордон України лініями електропередачі, здійснюється відповідно до загального порядку, визначеного відповідними нормативними актами Держмитслужби України залежно від обраного митного режиму.

2.17. Особливості заповнення ВМД при митному оформленні природного газу, що переміщується через митний кордон України трубопровідним транспортом

Особливості заповнення ВМД при митному оформленні природного газу, що переміщується через митний кордон України трубопровідним транспортом, обумовлені фізичними властивостями даного товару, умовами транспортування та порядком контролю за переміщенням природного газу через митний кордон України.

Декларування природного газу здійснюється шляхом подання суб'єктом ЗЕД до Центральної енергетичної митниці залежно від обраного митного режиму:

— вантажної митної декларації чи тимчасової декларації з наступним поданням ВМД або періодичної митної декларації з наступним поданням ВМД — у режимі імпорту;

— вантажної митної декларації або періодичної митної декларації з наступним поданням ВМД — у режимах експорту та транзиту.

Оформлена митницею тимчасова чи періодична митна декларації або зареєстрована вантажна митна декларація є підставою для переміщення задекларованого в них обсягу природного газу через митний кордон України протягом визначеного у них періоду поставки.

Вантажна митна декларація подається на об'єм природного газу, який переміщується через митний кордон України на підставі одного зовнішньоекономічного договору (контракту) у строк, що не перевищує одного календарного місяця.

При митному оформленні природного газу, що переміщується через митний кордон України трубопровідним транспортом, необхідно враховувати наступні особливості заповнення окремих граф вантажної митної декларації:

- у графі 6 “Кількість місць” проставляється цифра “0”;
- при заповненні графи 18 “Транспортний засіб відправлення” у лівому підрозділі графи зазначається кількість газопроводів, через пропуск — назва газопроводу, яким здійснювалось переміщення даної партії товару. У правому підрозділі цієї графи вказується відповідно до Класифікатора країн світу цифровий код країни, якій належить відповідний газопровід;

- у першому підрозділі графи 20 “Умови поставки” проставляється цифровий код умов поставки відповідно до Класифікатора умов поставки. У другому підрозділі наводиться скорочене літерне найменування умови поставки згідно з Класифікатором умов поставки з обов'язковим зазначенням місця митного контролю природного газу, перелік яких затверджено постановою Кабінету Міністрів України від 17.12.2003 № 1958 “Про митний контроль та митне оформлення природного газу, нафти, нафтопродуктів, етилену і аміаку, що переміщуються через митний кордон України трубопровідним транспортом”. Третій підрозділ цієї графи заповнюється у загальному порядку;

- порядок заповнення графи 21 “Транспортний засіб на кордоні” аналогічний до порядку заповнення графи 18;

- при заповненні графи 25 “Вид транспорту на кордоні” та графи 26 “Вид транспорту в межах країни” вказується цифровий код стаціонарного транспортного засобу — “70”, згідно з Класифікатором видів транспорту;

- у графі 29 “Митниця на кордоні” зазначається згідно з Класифікатором митних органів України назва та код митного органу (5 знаків), а за наявністю — код його структурного підрозділу (9 знаків), в зоні діяльності якого знаходиться пункт митного контролю за фактичним переміщенням через митний кордон України задекларованих обсягів природного газу;

- у графі 31 “Вантажні місця та опис товару”, “Маркування та кількість — номери контейнерів — опис товару” під номером 1 зазначаються назва товару — “Газ природний у газоподіб-

ному стані”; місяць та рік його переміщення через митний кордон України (або, в разі переміщення газу з використанням підземного сховища газу (ПСГ); період відбору газу з ПСГ чи передання газу в ПСГ); вказуються обсяг природного газу у додаткових одиницях виміру — “тисячах кубічних метрах”, країна видобування газу, його густина та Державний стандарт (ГОСТ), що визначає фізико-хімічні показники газу. Під номером 2 зазначається: “Місць 0”. Під номером 3 проставляється цифра “0”. У лівому нижньому підрозділі в спеціально виділеному полі зазначається номер місяця переміщення даної партії природного газу через митний кордон України. У правому нижньому підрозділі в спеціально виділеному полі зазначається кількість природного газу в додаткових одиницях виміру — “тисячах кубічних метрів”, що передбачено для цієї підкатегорії за УКТЗЕД;

— у графі 33 “Код товару” зазначається 10-значний код природного газу згідно з УКТЗЕД — 2711210000.

— графа 35 “Вага бруто (кг)” не заповнюється;

— кількість природного газу основній одиниці виміру, що зазначена у графі 38 “Вага нетто (кг)”, визначається шляхом розрахунку (об’єм газу помножений на густину газу, зазначену у сертифікаті (паспорті) якості природного газу);

— у разі оформлення тимчасової або періодичної митної декларації на певну партію природного газу у графі 40 “Загальна декларація / попередній документ” зазначаються номер та дата відповідної декларації та її код згідно з Класифікатором документів. При оформленні вантажної митної декларації замість анульованої у даній графі зазначаються номер та дата анульованої ВМД, а також її код згідно з Класифікатором документів;

— у графі 41 “Додаткова одиниця виміру” проставляється код додаткової одиниці виміру природного газу “114” згідно з загальнодержавним Класифікатором системи позначень одиниць вимірювання та обліку;

— у графі 44 “Додаткова інформація / подані документи” зазначаються відомості про документи, які подаються разом з ВМД при декларуванні природного газу відповідно до постанови Кабінету Міністрів України від 17.12.2003 № 1958 “Про митний контроль та митне оформлення природного газу, нафти, нафтопродуктів, етилену і аміаку, що переміщуються через митний кордон України трубопровідним транспортом”. До цієї графи ВМД заносяться відомості про зовнішньоекономічний договір (контракт), рахунок-фактуру (інвойс), сертифікат (паспорт) якості газу, довідку про декларування валютних цінностей, платіжне доручення

на загальну суму всіх встановлених законодавством обов'язкових платежів. Враховуючи особливості митного контролю за обсягами природного газу, який переміщується через митний кордон України трубопровідним транспортом, у визначених законодавством випадках, до цієї графи заносяться відомості про:

- а) акт приймання-передачі природного газу згідно із зовнішньоекономічним договором (контрактом) з відміткою українського перевізника про фактичний обсяг переміщеного газу;
- б) акт приймання-передачі природного газу перевізниками, підписаний у пунктах прийняття-передачі газу;
- в) загальний акт приймання-передачі газу перевізниками;
- г) технічний акт приймання-передачі газу.

При переміщенні природного газу з використанням підземного сховища газу, у цій графі також зазначаються відомості про договір (контракт) на зберігання газу в підземному сховищі газу та акти приймання-передачі газу, підписані сторонами договору (контракту), про зберігання газу в підземних сховищах газу.

До цієї графи можуть також заноситися відомості про інші документи, на підставі яких здійснюється митне оформлення природного газу відповідно до обраного митного режиму.

Приклад ВМД при митному оформленні природного газу наведено на рис. 2.23.

Заповнення інших граф ВМД при митному оформленні природного газу, що переміщується через митний кордон України трубопровідним транспортом, здійснюється у загальному порядку, визначеному відповідними нормативними актами Держмитслужби України залежно від обраного митного режиму.

2.18. Особливості заповнення ВМД при митному оформленні нафти, що переміщується через митний кордон України трубопровідним транспортом

Особливості заповнення вантажної митної декларації при митному оформленні нафти, що переміщується через митний кордон України трубопровідним транспортом, визначаються умовами транспортування та встановленим чинним законодавством України порядком контролю за таким переміщенням.

Декларування нафти здійснюється шляхом подання суб'єктом ЗЕД до Центральної енергетичної митниці або за погодженням з нею, іншої митниці, залежно від напрямку переміщення:

- вантажної митної декларації або тимчасової декларації з наступним поданням ВМД — у режимі імпорту;
- вантажної митної декларації, заповненої відповідно до обраного режиму — у режимі експорту та транзиту.

Підставою для переміщення партії нафти через митний кордон України є оформлена тимчасова декларація або зареєстрована митним органом вантажна митна декларація. Переміщення нафти через митний кордон України здійснюється перевізником тільки протягом зазначеного у тимчасовій або вантажній митній деклараціях періоду поставки. Приклад ВМД на переміщення нафти подано на рис. 2.24.

Вантажна митна декларація подається на обсяги нафти, що переміщується через митний кордон України на підставі одного маршрутного доручення (телеграми, телетайпограми), одного зовнішньоекономічного договору (контракту) і акта (актів) про приймання-передачу нафти у строк, що не перевищує одного календарного місяця з початку здійснення поставок.

При заповненні вантажної митної декларації на партію нафти, що переміщується через митний кордон України трубопровідним транспортом, необхідно враховувати такі особливості заповнення окремих граф:

- у графі 6 “Кількість місць” проставляється цифра “0”;
- при заповненні графи 18 “Транспортний засіб відправлення” та графи 21 “Транспортний засіб на кордоні” у лівому підрозділі графи зазначається кількість нафтопроводів, через пропуск — назва нафтопроводу, яким здійснювалось переміщення партії нафти, що декларується. У правому підрозділі цієї графи вказується відповідно до Класифікатора країн світу цифровий код країни, якій належить відповідний нафтопровід. У разі перевантаження нафти з трубопровідного на будь-який інший вид транспорту (залізничний, автомобільний, морський, тощо) порядок заповнення цих граф ВМД може змінюватися залежно від напрямку переміщення нафти та виду транспорту, на який вона перевантажується;

Особлива частина

УНІФІКОВАНИЙ АДМІНІСТРАТИВНИЙ ДОКУМЕНТ (УАД)

ВАН "НАФТОВА КОМПАНІЯ" РОСІЯ
222000, м. Тюмень, вул. Леніна, 77

ТОВ "НАФТА" УКРАЇНА
79007, м. Львів, вул. Жилинська, 11
2012200 - 48 / 0035353535

ТОВ "БРОКЕР" УКРАЇНА
83117, м. Лисичанськ, вул. Митна, 88
2012200 - 44 / 0075757575

1 САМАРА - ЛИСИЧАНСЬК | 804 | 0

1 САМАРА - ЛИСИЧАНСЬК | 843 | 840 | 2132466,38 | 5,3345 | 21 | 840

1 | 70 | 124400 | 124400 | 27

1 | 709009000 | 643 | 065/000/065

НАФТА СІРА по ГОСТ Р 51883-2002
Трубопровод
Виробник: ВАН "САМОТЛОРНЕФТЬ", Росія

№	Назва	Дата	Статус	№
2	2000	Маршрутне дор. 8337/аа	19/02/2003	
3	2105	У/0102-30-018	21/01/2003	
4	4310	1	17/01/2003	
7	7020	МІЖ	24/06/1999	
7	7050	ЮЖ	05/01/1999	
9	9000	СЯ. 831	16/03/2003	
9	9006	3/84	21/03/2003	
9	9006	ЮЖ. 48	17/03/2003	
9	9020	12400/19/03/2349	11/12/2002	

№	Сума	Відсоток	Сума	Статус
2132466,38	0,2%	4264,93	01	
2132466,38	0%	0,00	16	
2132466,38	20%	426493,28	16	

011 - 124003091549 2102/2003
2132466,38

СПІАЧЕНО
02

010-1491-260203-4264,93

07 03 0363

07/03/2003

07/03/2003

07/03/2003

Рис. 2.24. Приклад ВМД на переміщення нафти

— у першому підрозділі графі 20 “Умови поставки” про-
ставляється цифровий код умов поставки відповідно до Класи-
фікатора умов поставки. У другому підрозділі наводиться ско-
рочене літерне найменування умови поставки згідно з Класи-
фікатором умов поставки з обов’язковим зазначенням місця
митного контролю нафти, що переміщується через митний кор-
дон України трубопровідним транспортом, перелік яких затвер-
джено постановою Кабінету Міністрів України від 17.12.2003
№ 1958 “Про митний контроль та митне оформлення природ-
ного газу, нафти, нафтопродуктів, етилену і аміаку, що пере-
міщуються через митний кордон України трубопровідним
транспортом”. Третій підрозділ цієї графі заповнюється у за-
гальному порядку;

— у графі 25 “Вид транспорту на кордоні” та графі 26 “Вид
транспорту в межах країни” вказується код стаціонарного
транспортного засобу — “70” згідно з Класифікатором видів
транспорту. У разі перевантаження нафти на будь-який інший
вид транспорту порядок заповнення даних граф ВМД може змі-
нюватися залежно від напрямку переміщення та виду транс-
порту, на який перевантажується нафта;

— у разі перевантаження нафти з трубопровідного на будь-
який інший вид транспорту у графі 27 “Місце завантаження /
розвантаження” зазначається згідно з Класифікатором митних
органів України код та найменування митного органу, в зоні
діяльності якого відбувається перевантаження нафти з трубо-
провідного на інший вид транспорту;

— у графі 29 “Митниця на кордоні” зазначається згідно з
Класифікатором митних органів України найменування та код
митного органу (5 знаків), а за наявності — код його структур-
ного підрозділу (9 знаків), в зоні діяльності якого знаходиться
пункт митного контролю за фактичним переміщенням через
митний кордон України задекларованих обсягів нафти;

— у графі 31 “Вантажні місця та опис товару”, “Маркування
та кількість — номери контейнерів — опис товару” під номером 1
зазначаються найменування товару — “Нафта сира”; номер від-
повідного стандарту або технічних умов на нафту; виробник на-
фти та країна видобування. Під номером 2 робиться запис:
“Місце 0”. Під номером 3 проставляється цифра “0”. У лівому
нижньому підрозділі в спеціально виділеному полі зазначаєть-
ся номер місяця переміщення даної партії нафти через митний
кордон України;

— у графі 33 “Код товару” зазначається десятизначний код нафти згідно з УКТЗЕД — 2709009000. При декларуванні нафти, що переміщується через митний кордон України у режимі транзиту, зазначаються перші чотири цифри коду нафти — 2709;

— графа 35 “Вага бруто (кг)” не заповнюється;

— у графі 38 “Вага нетто (кг)” зазначається кількість нафти в основних одиницях виміру (кілограмах);

— у разі оформлення тимчасової декларації на дану партію нафти у графі 40 “Загальна декларація / попередній документ” зазначаються номер, дата тимчасової декларації та її код згідно з Класифікатором документів. При оформленні ВМД замість анульованої у цій графі зазначається номер та дата анульованої ВМД, а також її код згідно з Класифікатором документів;

— у графі 44 “Додаткова інформація / подані документи” зазначаються відомості про документи, які подаються разом з ВМД при митному оформленні нафти. Перелік таких документів затверджено постановою Кабінету Міністрів України від 17.12.2003 № 1958 “Про митний контроль та митне оформлення природного газу, нафти, нафтопродуктів, етилену і аміаку, що переміщуються через митний кордон України трубопровідним транспортом”. До цієї графи ВМД заносяться відомості про зовнішньоекономічний договір (контракт), рахунок-фактуру (інвойс), сертифікат (паспорт) якості нафти, довідку про декларування валютних цінностей, платіжне доручення на загальну суму всіх встановлених законодавством обов’язкових платежів.

Виходячи з особливостей митного контролю за обсягами нафти, що переміщується через митний кордон України трубопровідним транспортом, у визначених законодавством випадках, до даної графи також заносяться відомості про:

— маршрутне доручення (телеграма, телегайпограма) про переміщення нафти, зареєстроване перевізником;

— акт приймання-передачі нафти згідно із зовнішньоекономічним договором (контрактом);

— акт приймання-передачі нафти, підписаний перевізником та одержувачем (у режимі імпорту);

— акт приймання-передачі нафти, підписаний відправником і перевізником (у режимі експорту);

— акт приймання-передачі нафти, підписаний українським та іноземним перевізниками у пункті приймання-передачі нафти в системі магістральних трубопроводів України (у режимі транзиту);

— акт приймання-передачі нафти, підписаний українським та іноземним перевізниками або українським перевізником та одержувачем нафти із системи магістральних трубопроводів України (у режимі транзиту).

До даної графи можуть також заноситися відомості про інші документи, на підставі яких здійснюється митне оформлення нафти відповідно до обраного митного режиму.

У разі переміщення нафти трубопровідним транспортом з перевантаженням на інший вид транспорту, крім вищезазначених документів, подаються також документи, визначені відповідними законодавчими актами України для таких видів транспорту.

Заповнення інших граф ВМД при митному оформленні нафти, що переміщується через митний кордон України трубопровідним транспортом, здійснюється у загальному порядку, визначеному відповідними нормативними актами Держмитслужби України залежно від обраного митного режиму.

2.19. Особливості заповнення ВМД при митному оформленні нафтопродуктів, що переміщуються через митний кордон України трубопровідним транспортом

Наявною на сьогодні системою магістральних трубопроводів через митний кордон України можуть переміщуватися дизельне паливо та низькооктанові моторні бензини. Особливості заповнення граф вантажної митної декларації при митному оформленні нафтопродуктів, що переміщуються через митний кордон України трубопровідним транспортом, спричинені умовами їх транспортування та порядком митного контролю за таким переміщенням.

Декларування партії нафтопродуктів здійснюється шляхом подання суб'єктом ЗЕД до Центральної енергетичної митниці або, за погодженням з нею, до іншої митниці, залежно від напрямку переміщення:

- вантажної митної декларації або тимчасової декларації з наступним поданням ВМД — у режимі імпорту;
- вантажної митної декларації, заповненої відповідно до обраного режиму — у режимі експорту та транзиту.

Підставою для переміщення партії нафтопродуктів через митний кордон України є оформлена тимчасова декларація або зареєстрована митним органом вантажна митна декларація. Переміщення нафти через митний кордон України здійснюється перевізником тільки протягом зазначеного у тимчасовій декларації або вантажній митній декларації періоду поставки. На рис. 2.25 подано приклад ВМД на переміщення нафтопродуктів.

Як одна партія декларуються обсяги нафтопродуктів, що переміщуються через митний кордон України протягом одного календарного місяця на підставі однієї маршрутної телеграми (телетайпограми), одного зовнішньоекономічного договору (контракту) і акта (актів) приймання-передачі нафтопродуктів перевізниками.

При заповненні граф ВМД при митному оформленні нафтопродуктів, що переміщуються через митний кордон України трубопровідним транспортом, необхідно враховувати такі особливості:

- у графі 6 “Кількість місць” проставляється цифра “0”;
- при заповненні граф 18 “Транспортний засіб відправлення” та 21 “Транспортний засіб на кордоні” у лівому підрозділі графи зазначається кількість трубопроводів, через пропуск — назва трубопроводу, яким здійснювалось переміщення цієї партії нафтопродуктів. У правому підрозділі цієї графи вказується відповідно до Класифікатора країн світу цифровий код країни, якій належить відповідний трубопровід. У разі перевантаження нафтопродуктів з трубопровідного на будь-який інший вид транспорту (залізничний, автомобільний тощо) порядок заповнення даних граф ВМД може змінюватися залежно від напрямку переміщення та виду транспорту, на який перевантажуються задекларовані обсяги нафтопродуктів;

- у першому підрозділі графи 20 “Умови поставки” проставляється цифровий код умов поставки відповідно до Класифікатора умов поставки. У другому підрозділі наводиться скорочене літерне найменування умови поставки згідно з Класифікатором умов поставки з обов’язковим зазначенням місця митного контролю нафтопродуктів, що переміщуються через митний кордон України трубопровідним транспортом. Такими місцями є вузли обліку нафтопродуктів, лінійно-виробничні диспетчерські станції магістральних трубопроводів, нафтопродуктосховища, в яких містяться нафтопродукти, що підлягають митному контролю і митному оформленню. Третій підрозділ цієї графи заповнюється у загальному порядку;

УНИФІКОВАНИЙ АДМИНІСТРАТИВНИЙ ДОКУМЕНТ (УАД)

Форма МД-2

Код документа № 40

№ 242424242424

ТОВ "Сектор"
43023, м. Луцьк, вул. Волинська, 30
Україна

№ 2012200-80 / 0024242424

ТОВ "Сектор"
43023, м. Луцьк, вул. Волинська, 30
Україна

№ 2012200-80 / 0024242424

"ПРИКАРПАТЗАХІДТРАНС" 643

"ПРИКАРПАТЗАХІДТРАНС" 643

12 DDU -Новоград-Волинський 30

840 1442589.43 5.3256 21 840

2-КВ "Західбанк"
3-43000, м. Луцьк, пр. Перемоги, 1
4-В/Р 26000000000001 МРД 30303030

№ 2710006900

400050 195470

0011 - 12400/2/014062 11/10/2002

1442589.43

1578081.26

1578

3156.16 Грн

0/0-503718 ПІВТА НАІВІСЬКА - НІТІВ "Наваль" МНО 322614 063 - 77852.01 Грн

0/0-503718 ПІВТА НАІВІСЬКА - НІТІВ "Наваль" МНО 322614 083 - 23382.04 Грн

0/0-503718 ПІВТА НАІВІСЬКА - НІТІВ "Наваль" МНО 322614 083 - 11677.50 Грн

0/0-503718 ПІВТА НАІВІСЬКА - НІТІВ "Наваль" МНО 322614 083 - 23382.04 Грн

0/0-503718 ПІВТА НАІВІСЬКА - НІТІВ "Наваль" МНО 322614 083 - 364663.02 Грн

0/0-503718 ПІВТА НАІВІСЬКА - НІТІВ "Наваль" МНО 322614 083 - 21314.14 Грн

003 - 2128 - 22.10.02 - 213,14

010 - 2128 - 22.10.02 - 3156,16

063 - 2128 - 22.10.02 - 77852,01

021 - 2128 - 22.10.02 - 11677,50

072 - 2128 - 22.10.02 - 23355,04

022 - 2128 - 22.10.02 - 364663,02

1 23 10 0 212 081

23 10 0 212

23 10 2002

51-81

107959.

2424242424

Рис. 2.25. Приклад ВМД на переміщення нафтопродуктів

— при заповненні графи 25 “Вид транспорту на кордоні” та графи 26 “Вид транспорту в межах країни” вказується код стаціонарного транспортного засобу — “70” згідно з Класифікатором видів транспорту. У разі перевантаження нафти на будь-який інший вид транспорту порядок заповнення цих граф ВМД може змінюватися залежно від напрямку переміщення та виду транспортного засобу, на який перевантажуються нафтопродукти;

— у разі перевантаження нафтопродуктів з трубопровідного на будь-який інший вид транспорту у графі 27 “Місце завантаження / розвантаження” зазначається згідно з Класифікатором митних органів України код та найменування митного органу, в зоні діяльності якого відбувається перевантаження нафтопродуктів з трубопровідного на інший вид транспорту;

— у графі 29 “Митниця на кордоні” зазначається згідно з Класифікатором митних органів України найменування та код митного органу (5 знаків), а за наявності — код його структурного підрозділу (9 знаків), в зоні діяльності якого знаходиться пункт митного контролю за фактичним переміщенням через митний кордон України задекларованих обсягів нафти;

— зазначається код митного органу, в зоні діяльності якого знаходиться пункт митного контролю за фактичним переміщенням через митний кордон України задекларованих обсягів нафтопродуктів;

— у графі 31 “Вантажні місця та опис товару”, “Маркування та кількість — номери контейнерів — опис товару” під номером 1 зазначається повна назва відповідного нафтопродукту згідно з сертифікатом (паспортом) якості, номер відповідного стандарту або технічних умов на нафтопродукти, країна виробництва та назва підприємства — виробника цієї партії товару, а також інші дані, необхідні для однозначної класифікації даного товару у відповідній підкатегорії за УКТЗЕД. Під номером 2 робиться запис: “Місце 0”. Під номером 3 проставляється цифра “0”. У лівому нижньому підрозділі в спеціально виділеному полі зазначається номер місяця переміщення даної партії нафтопродуктів через митний кордон України. Якщо, залежно від коду товару за УКТЗЕД, використовується додаткова одиниця виміру товару, у правому нижньому підрозділі в спеціально виділеному полі зазначається кількість товару в додаткових одиницях виміру, які передбачені для даної товарної підкатегорії згідно з УКТЗЕД;

— у графі 33 “Код товару” зазначається відповідний десятизначний код нафтопродукту згідно з УКТЗЕД. При декларуванні нафтопродуктів, що переміщуються через митний кордон

України у режимі транзиту без застосування фінансової гарантії зазначаються перші чотири цифри коду товару;

— графа 35 “Вага брутто (кг)” не заповнюється;

— у графі 38 “Вага нетто (кг)” зазначається кількість нафтопродуктів, визначених в основній одиниці виміру (кілограмах);

— у разі оформлення тимчасової декларації на партію нафтопродуктів у графі 40 “Загальна декларація / попередній документ” зазначається номер, дата тимчасової декларації та її код згідно з Класифікатором документів. При оформленні вантажної митної декларації замість анульованої у цій графі зазначаються номер і дата анульованої ВМД, а також її код згідно з Класифікатором документів;

— у разі митного оформлення нафтопродуктів, для яких згідно з УКТЗЕД передбачена додаткова одиниця виміру, в графі 41 “Додаткова одиниця виміру” проставляється код відповідної додаткової одиниці виміру нафтопродуктів згідно з загальнодержавним Класифікатором системи позначень одиниць вимірювання та обліку;

— до графи 44 “Додаткова інформація / подані документи” заносяться відомості про документи, які подаються декларантом при митному оформленні нафтопродуктів разом з вантажною митною декларацією. Перелік таких документів затверджено постановою Кабінету Міністрів України від 17.12.2003 № 1958 “Про митний контроль та митне оформлення природного газу, нафти, нафтопродуктів, етилену і аміаку, що переміщуються через митний кордон України трубопровідним транспортом”. До цієї графи ВМД заносяться відомості про зовнішньоекономічний договір (контракт), рахунок-фактуру (інвойс), сертифікат (паспорт) якості нафти, довідку про декларування валютних цінностей, платіжне доручення на загальну суму всіх встановлених законодавством обов’язкових платежів.

Враховуючи особливості митного контролю за обсягами нафтопродуктів, що переміщуються через митний кордон України трубопровідним транспортом, у визначених законодавством випадках до цієї графи також заносяться відомості про:

— маршрутну телеграму (телетайпограму), про переміщення нафтопродуктів, зареєстровану перевізником;

— акт приймання-передачі нафтопродуктів згідно із зовнішньоекономічним договором (контрактом);

— акт приймання-передачі нафтопродуктів, підписаний українським та іноземним перевізниками в пункті приймання-передачі нафтопродуктів (у режимі імпорту);

— акт приймання-передачі нафтопродуктів у резервуари перевізника, складений українським перевізником, якщо пунктом призначення є резервуари перевізника (у режимі імпорту);

— акт приймання-передачі нафтопродуктів, підписаний українським перевізником та одержувачем, або інший документ, що підтверджує виконання перевізником своїх зобов'язань (у режимі імпорту);

— акт приймання-передачі нафтопродуктів перевізниками, підписаний відправником і українським перевізником (у режимі експорту);

— акт приймання-передачі нафтопродуктів, підписаний українським та іноземним перевізниками у пункті передачі нафтопродуктів (у режимі експорту);

— акт приймання-передачі нафтопродуктів у резервуари перевізника, складений українським перевізником (у разі приймання та вимірювання нафтопродуктів, що переміщуються у режимі транзиту, із застосуванням резервуарів перевізника);

— акт приймання-передачі нафтопродуктів з резервуарів перевізника, складений українським перевізником (у разі приймання та вимірювання нафтопродуктів, що переміщуються у режимі транзиту, із застосуванням резервуарів перевізника);

— акти приймання-передачі нафтопродуктів, підписані українським та іноземним перевізниками або українським перевізником і одержувачем в пунктах приймання-передачі нафтопродуктів (у режимі транзиту).

До цієї графи можуть також, заноситися відомості про інші документи, на підставі яких здійснюється митне оформлення нафтопродуктів відповідно до обраного митного режиму.

У разі переміщення нафтопродуктів трубопровідним транспортом з перевантаженням на інший вид транспорту крім вищезазначених документів подаються документи, визначені відповідними законодавчими актами України для таких видів транспорту.

Заповнення інших граф ВМД при митному оформленні нафтопродуктів, що переміщуються через митний кордон України трубопровідним транспортом, здійснюється у загальному порядку, визначеному відповідними нормативними актами Держмитслужби України залежно від обраного митного режиму.

ПІСЛЯСЛОВО

Митна справа в Україні розвивається в напрямку гуманізації, приведення її у відповідність до європейських і міжнародних стандартів. Уже сьогодні на концептуальному рівні визначаються пріоритети модернізації митної служби, удосконалення методів її роботи. Цей процес має на меті створити умови для безперешкодного здійснення ЗЕД, а саме: а) реалізацію ідеї щодо “доктрини митниці, яка має працювати в інтересах учасників ЗЕД”¹; б) підвищення рівня культури ЗЕД, формування недвозначної установки на чітке й неухильне виконання норм митного законодавства. В результаті Україна матиме цивілізовані митні відносини, які є необхідною передумовою режиму сприяння ЗЕД.

Створення сприятливих умов для прискорення товарообігу через митний кордон — одне з основних завдань митних органів (п. 9. ст. 14 Митного кодексу України), ефективне виконання якого можливе, якщо взаємодіють інспектор і особа, що заповнює ВМД. При тому, що в середньому за один день митницями оформляється близько 7 тис. ВМД (ця цифра щороку дедалі збільшується) на 1,5 млн тонн вантажів², особливого значення набуває рівень взаємодії посадової особи митного органу та суб'єкта переміщення (його законного представника).

Лише за умови поліпшення їхньої співпраці можна очікувати значного поліпшення ситуації у сфері транскордонного переміщення товарів, подальшого розвитку зовнішньої торгівлі, втілення в життя принципу “митниця для особи”, згідно з яким будуватиметься діяльність митних установ провідних країн світу.

¹ От культура таможен к таможенной культуре / Н.М. Блинов, В.Н. Иванов, В.Б. Кухаренко. — М.: Книга и бизнес, 2001. — С. 10.

² Основні показники роботи митної системи за 2002 рік. — К., 2003.

ТЕРМІНИ, ЩО ВЖИВАЮТЬСЯ У КНИЗІ

Суб'єкт господарювання спеціальної економічної зони — суб'єкт підприємницької діяльності, розташований на території СЕЗ, що застосовує новітні технології з метою виробництва товарів для експорту та поставок на внутрішній ринок і провадить свою діяльність на підставі дозволу, виданого Радою з питань спеціальних економічних зон та спеціального режиму інвестиційної діяльності в Донецькій області.

Резидент — юридична особа, суб'єкт підприємницької діяльності, що не має статусу юридичної особи (філії, представництва тощо), які створені та здійснюють свою діяльність відповідно до законодавства України, з місцезнаходженням на її території.

Умовна вантажна митна декларація для СЕЗ — довідковий документ, за яким митним органом, у зоні діяльності якого розташована СЕЗ “Донецьк”, здійснюється облік товарів та предметів, що переміщуються резидентами при виконанні операцій, передбачених підпунктами “в” і “е” пункту 3 статті 12 Закону України “Про спеціальні економічні зони та спеціальний режим інвестиційної діяльності в Донецькій області”.

Територія СЕЗ — територія України, що перебуває поза межами митної території України.

Межі СЕЗ “Донецьк” — складова митного кордону України.

Агентування морського торговельного флоту — обслуговування суден в морських, річкових портах України, що здійснюється судовим агентом, який надає судну послуги, пов'язані з торговельним мореплаванням.

Судновий агент — будь-яка особа (фізична або юридична), яка бере участь від імені і за рахунок власника, фрахтівника,

оператора судна або власника вантажу в наданні послуг у галузі морських перевезень, а саме: 1) організація обслуговування судна в порту; 2) організація забезпечення судна паливом, харчуванням, водою та іншими необхідними матеріалами.

Судно закордонного плавання — будь-які плавзасоби, що прибувають на митну територію України або відбувають з цієї території.

Запаси, призначені для споживання:

— товари та інші предмети, призначені для споживання пасажирами та екіпажем на борту суден, залізничному та рейсовому автотранспорті, незалежно від того, продаються вони чи ні;

— товари та інші предмети, включаючи пально-мастильні матеріали, потрібні для експлуатації та технічного обслуговування суден, залізничного та рейсового автотранспорту;

— товари та інші предмети, призначені для матеріально-технічного постачання та спорядження, пально-мастильні матеріали, сировина для промислової переробки, продовольство, інші предмети, що вивозяться за межі митної території України для забезпечення виробничої діяльності суден українськими власниками цих суден (судновласниками) або судновими агентами.

СПИСОК НОРМАТИВНОЇ ЛІТЕРАТУРИ

1. Закон України від 16.05.1995 р. № 162/95-ВР “Про виключну (морську) економічну зону України”.
2. Закон України від 15.09.1995 р. № 327/95-ВР “Про операції з давальницькою сировиною у зовнішньоекономічних відносинах”.
3. Закон України від 03.04.1997 р. № 168/97-ВР “Про податок на додану вартість”.
4. Закон України від 05.05.1999 р. № 619-XIV “Про металобрухт”.
5. Закон України від 23.03.2000 р. № 1587-III “Про розповсюдження примірників аудіовізуальних творів, фонограм, відеограм, комп’ютерних програм, баз даних”.
6. Закон України від 17.01.2002 р. № 2953-III “Про особливості державного регулювання діяльності суб’єктів господарювання, пов’язаної з виробництвом, експортом, імпортом дисків для лазерних систем зчитування”.
7. Закон України від 27.11.2003 р. № 1344-IV “Про державний бюджет України на 2004 рік”.
8. Постанова КМУ від 02.12.1996 р. № 1446 “Про впорядкування діяльності митних ліцензійних складів”.
9. Постанова КМУ від 09.06.1997 р. № 574 “Про затвердження Положення про вантажну митну декларацію”.
10. Постанова КМУ від 15.07.1997 р. № 764 “Про затвердження переліку категорій та посад працівників залізничного транспорту, які працевлаштовуються за контрактною формою трудового договору”.

11. Постанова КМУ від 01.10.1997 р. № 1104 “Про Порядок впуску, обліку та погашення векселів, які видаються на суму податку на додану вартість при ввезенні (пересиланні) товарів на митну територію України”.

12. Постанова КМУ від 03.08.2000 р. № 1203 “Про затвердження Положення про пункти пропуску через державний кордон”.

13. Постанова КМУ від 13.10.2000 р. № 1555 “Про затвердження положень з питань розповсюдження примірників аудіовізуальних творів, фонограм, відеограм, комп’ютерних програм, баз даних”.

14. Постанова КМУ від 21.02.2001 р. № 161 “Про затвердження Порядку надання Україною гуманітарної допомоги”.

15. Постанова КМУ від 28.04.2001 р. № 412 “Про затвердження Положення про порядок реєстрації та переміщення через митний кордон України товарів, що містять об’єкти інтелектуальної власності”.

16. Постанова КМУ від 07.09.2001 р. № 1149 “Про затвердження Порядку використання і здійснення контролю за дотриманням прав на об’єкти інтелектуальної власності в процесі виробництва, експорту та імпорту дисків для лазерних систем зчитування”.

17. Постанова КМУ від 29.03.2002 р. № 390 “Про ввезення на митну територію України окремих видів товарів”.

18. Постанова КМУ від 30.03.2002 р. № 445 “Про затвердження Порядку віднесення операцій резидентів у разі провадження ними зовнішньоекономічної діяльності до договорів виробничої кооперації, консигнації, комплексного будівництва, оперативного та фінансового лізингу, поставки складних технічних виробів і товарів спеціального призначення”.

19. Постанова КМУ від 12.12.2002 р. № 1881 “Про переміщення товарів через митний кордон України у режимі реімпорту”.

20. Постанова КМУ від 12.12.2002 р. № 1867 “Деякі питання застосування режиму митного складу”.

21. Постанова КМУ від 25.12.2002 р. № 1985 “Деякі питання митного оформлення товарів”.

22. Постанова КМУ від 12.03.2003 р. № 307 “Про ввезення на митну територію України та вивезення з митної території України алмазів”.

23. Постанова КМУ від 26.03.2003 р. № 377 “Про затвердження Порядку збільшення строку пред’явлення та продовження строків декларування митному органу товарів і транспортних засобів, що переміщуються через митний кордон України”.

24. Постанова КМУ від 23.04.2003 р. № 574 “Про затвердження Порядку відшкодування витрат, пов’язаних із залученням митними органами спеціалістів та експертів для участі в здійсненні митного контролю, та у справі про порушення митних правил”.

25. Постанова Кабінету Міністрів України від 23.04.2003 р. № 584 “Про затвердження Порядку визначення місця здійснення митного оформлення товарів і транспортних засобів, що переміщуються резидентами та нерезидентами через митний кордон України”.

26. Постанова КМУ від 06.08.2003 р. № 1211 “Деякі питання ре-експорту товарів”.

27. Постанова КМУ від 20.11.2003 р. № 1807 “Про затвердження Порядку здійснення державного контролю за міжнародними передачами товарів військового призначення”.

28. Постанова КМУ від 10.12.2003 р. № 1909 “Про митний контроль і митне оформлення електроенергії, що переміщується через митний кордон України”.

29. Постанова КМУ від 17.12.2003 р. № 1955 “Деякі питання відмови на користь держави від товарів, що перебувають під митним контролем”.

30. Постанова КМУ від 17.12.2003 р. № 1958 “Про митний контроль та митне оформлення природного газу, нафти, нафтопродуктів, етилену і аміаку, що переміщуються через митний кордон України трубопровідним транспортом”.

31. Постанова КМУ від 24.12.2003 р. № 1989 “Питання пропуску через державний кордон автомобільних, водних, залізничних та повітряних транспортних засобів перевізників і товарів, що переміщуються ними”.

32. Постанова КМУ від 14.01.2004 р. № 9 “Про внесення змін до Порядку надання, зберігання та видачі примірників дисків для лазерних систем зчитування”.

33. Постанова КМУ від 28.01.2004 р. № 86 “Про затвердження Порядку здійснення державного контролю за міжнародними передачами товарів подвійного використання”.

34. Постанова КМУ від 14.04.2004 р. № 474 “Про заборону ввезення на митну територію України цукру та цукрових сиропів за операціями з давальницькою сировиною”.

35. Митна конвенція від 14.11.1975 р. № 3050 “Про міжнародне перевезення вантажів із застосуванням книжки МДП”.

36. Наказ ДМКУ від 27.09.1993 р. № 246 “Про затвердження положення “Про порядок митного оформлення перевезень товарів та інших предметів між митницями”.

37. Наказ ДМКУ від 31.05.1996 р. № 237 “Про затвердження Порядку ведення обліку суб’єктів зовнішньоекономічної діяльності в митних органах”.

38. Наказ ДМСУ від 31.12.1996 р. № 592 “Про затвердження Положення про відкриття та експлуатацію митних ліцензійних складів”.

39. Наказ ДМСУ від 09.07.1997 р. № 307 “Про затвердження Інструкції про порядок заповнення вантажної митної декларації”.

40. Наказ ДМСУ від 22.07.1997 р. № 340 “Про затвердження Положення про діяльність підприємств, що здійснюють декларування на підставі договору”.

41. Наказ ДМСУ від 09.09.1997 р. № 415 “Щодо Положення про вантажну митну декларацію”.

42. Наказ ДМСУ від 30.06.1998 р. № 380 “Про затвердження Порядку заповнення граф вантажної митної декларації відповідно до митних режимів експорту, імпорту, транзиту, тимчасового ввезення (вивезення), митного складу, магазину безмитної торгівлі”.

43. Наказ ДМСУ від 17.08.1998 р. № 510 “Про затвердження Порядку митного контролю й митного оформлення електроенергії, що переміщуються через митний кордон України лініями електропередачі”.

44. Наказ ДМСУ від 17.08.1998 р. № 512 “Про затвердження Порядку митного контролю й митного оформлення нафти, що переміщується через митний кордон України трубопровідним транспортом”.

45. Наказ ДМСУ від 27.08.1998 р. № 532 “Про затвердження Порядку взаємодії митниць при здійсненні контролю за вивезенням з митної території України давальницької сировини та готової продукції, виготовленої з давальницької сировини”.

46. Наказ ДМСУ та Міністерства транспорту України від 10.11.1998 р. № 442/696 “Про затвердження Інструкції про порядок дій митниць та залізниць при переміщенні через митний кордон України багажу та вантажобагажу в багажних вагонах пасажирських та поштово-багажних поїздів”.

47. Наказ ДМСУ від 08.12.1998 р. № 771 “Про затвердження Положення про порядок здійснення контролю за доставкою вантажів у митниці призначення”.

48. Наказ ДМСУ від 05.01.1999 р. № 4 “Про затвердження Порядку зберігання підприємствами товарів та інших предметів, увезених на митну територію України, під митним контролем”.

49. Наказ ДМСУ та Державної адміністрації залізничного транспорту України від 08.04.1999 р. № 105-Ц/209 “Про порядок взаємодії митних та залізничних органів України”.

50. Наказ ДМСУ від 24.04.1999 р. № 240 “Про затвердження Порядку заповнення та використання попереднього повідомлення”.

51. Наказ ДМСУ від 02.09.1999 р. № 559 “Про затвердження тимчасового порядку митного оформлення нафти, що імпортується в Україну трубопровідним транспортом”.

52. Наказ ДМСУ від 15.11.1999 р. № 721 “Про визначення Переліку місць прибуття автотранспорту”.

53. Наказ ДМСУ від 04.12.1999 р. № 792 “Про затвердження Порядку митного оформлення товарів, що переміщуються через митні ліцензійні склади транспортних та транспортно-експедиційних організацій (у редакції наказу ДМСУ від 05.11.2001 р. № 708)”.

54. Наказ ДМСУ від 05.07.2000 р. № 376 “Про митне оформлення періодичних видань, виготовлених у країнах, з якими укладено угоди про вільну торгівлю”.

55. Наказ ДМСУ від 27.08.2000 р. № 466 “Про введення в дію Положення про порядок контролю за пропуском через митний кордон України вантажів гуманітарної допомоги”.

56. Наказ ДМСУ від 10.11.2000 р. № 637 “Про затвердження Порядку митного оформлення автотранспортних засобів, що здійснюють міжнародні перевезення”.

57. Наказ ДМСУ від 23.01.2001 р. № 26 “Про затвердження Порядку здійснення митного контролю за переміщенням через митний кордон України товарів та інших предметів з використанням морського, річкового й поромного видів транспорту”.

58. Наказ ДМСУ, Державного комітету у справах охорони державного кордону України, Міністерства транспорту України від 05.03.2001 р. № 152/165/130 “Про затвердження Типової технологічної схеми пропуску через державний кордон осіб, транспортних засобів, вантажів та іншого майна”.

59. Наказ ДМСУ та Міністерства транспорту України від 30.03.2001 р. № 231/174 “Про затвердження Порядку взаємодії митниць і залізниць України при переміщенні через митний кордон товарів та інших предметів у вантажних залізничних поїздах”.

60. Наказ ДМСУ від 21.11.2001 р. № 755 “Про затвердження Порядку реалізації положень Митної конвенції про міжнародне перевезення вантажів із застосуванням книжки МДП”.

61. Наказ ДМСУ від 01.04.2002 р. № 174 “Про затвердження Порядку проведення ідентифікаційного огляду товарів та інших предметів декларантом”.

62. Наказ ДМСУ та Мінпалива та енергетики України від 12.07.2002 р. № 371/413 “Про затвердження Інструкції про порядок здійснення митного контролю за переміщенням електроенергії через митний кордон України”.

63. Наказ ДМСУ від 29.08.2002 р. № 466 “Про здійснення митного контролю за переміщенням електроенергії через митний кордон України”.

64. Наказ ДМСУ від 14.10.2002 р. № 561 “Про затвердження Порядку здійснення митного контролю й митного оформлення товарів та інших предметів із застосуванням вантажної митної декларації (у редакції наказу ДМСУ від 21.10.2003 р. № 715).

65. Наказ ДМСУ від 05.11.2002 р. № 610 “Про визначення переліку виняткових випадків, коли окремі вагони, локомотиви, інші елементи рухомого складу можуть бути виключені зі складу поїзда для проведення митного контролю”.

66. Наказ ДМСУ від 18.11.2002 р. № 630 “Про затвердження форми акта про невідповідність товарів відомостям, зазначеним у потрібних для здійснення митного контролю документах, про пошкодження товарів чи їх упаковки або маркування”.

67. Наказ ДМСУ від 23.12.2002 р. № 719 “Про затвердження нормативів відбору проб і зразків товарів для проведення досліджень (аналізу, експертизи) митними лабораторіями”.

68. Наказ ДМСУ від 28.12.2002 р. № 741 “Про затвердження форми акта про взяття проб і зразків товарів для митного оформлення”.

69. Наказ ДМСУ від 04.02.2003 р. № 74 “Про визначення місць митного оформлення окремих видів товарів”.

70. Наказ ДМСУ від 28.02.2003 р. № 129 “Про затвердження Положення про порядок контролю за ввезенням на митну територію України окремих видів товарів”.

71. Наказ ДМСУ від 22.04.2003 р. № 268 “Про затвердження Порядку митного контролю та митного оформлення водних транспортних засобів, що здійснюють багаторазові переміщення через митний кордон України”.

72. Наказ ДМСУ від 30.05.2003 р. № 373 “Про заходи щодо посилення контролю за діяльністю митних ліцензійних складів”.

73. Наказ ДМСУ від 02.06.2003 р. № 380 “Про затвердження Порядку проведення митного оформлення товарів, що вивозяться залізничним транспортом, з використанням загальної митної декларації”.

74. Наказ ДМСУ та Міністерства аграрної політики України від 18.07.2003 р. № 243/474 “Про затвердження Порядку ввезення в Україну і вивезення з України насіння і садівного матеріалу сортів рослин для наукових цілей та цілей державного сорто випробування”.

75. Наказ ДМСУ від 08.09.2003 р. № 598 “Про визначення місць митного оформлення окремих видів товарів”.

76. Наказ ДМСУ від 13.09.2003 р. № 609 “Про затвердження Порядку застосування митних режимів переробки на митній території України та переробки за межами митної території України”.

77. Наказ ДМСУ від 07.10.2003 р. № 661 “Про затвердження Порядку застосування митного режиму реекспорту до товарів, що переміщуються через митний кордон України”.

78. Наказ ДМСУ від 07.10.2003 р. № 662 “Про затвердження Порядку застосування митного режиму реімпорту до товарів, що переміщуються через митний кордон України”.

79. Наказ ДМСУ від 07.10.2003 р. № 674 “Про затвердження Положення про склади тимчасового зберігання”.

80. Наказ ДМСУ від 01.12.2003 р. № 810 “Про затвердження Порядку митного контролю й митного оформлення військової техніки та військових транспортних засобів, що перетинають державний

кордон України з метою використання їх при проведенні заходів оперативно-тактичного характеру”.

81. Наказ ДМСУ від 04.12.2003 р. № 833 “Про затвердження Порядку прийняття рішень про здійснення митного оформлення товарів і транспортних засобів поза місцем розташування митного органу або поза робочим часом, установленим для митного органу, а також нарахування й унесення плати за таке митне оформлення”.

82. Наказ ДМСУ від 05.12.2003 р. № 835 “Про затвердження Порядку роботи складу митного органу”.

83. Наказ ДМСУ від 10.12.2003 р. № 858 “Про затвердження Порядку списання митними лабораторіями проб і зразків товарів після проведення досліджень (аналізу, експертизи)”.

84. Наказ ДМСУ від 24.12.2003 р. № 906 “Про затвердження Порядку застосування митного режиму відмови на користь держави товарів, що перебувають під митним контролем”.

85. Наказ ДМСУ від 24.12.2003 р. № 908 “Про затвердження Положення про спрощений порядок митного оформлення деяких товарів”.

86. Наказ ДМСУ від 24.12.2003 р. № 909 “Про затвердження Порядку застосування окремої митної декларації”.

87. Наказ ДМСУ від 26.12.2003 р. № 913 “Про затвердження Порядку здійснення контролю за ввезенням на митну територію України окремих товарів цільового призначення”.

88. Наказ ДМСУ від 30.12.2003 р. № 931 “Про затвердження форми заяви про надання дозволу на подання періодичної митної декларації та Порядку заповнення граф періодичної митної декларації”.

89. Наказ ДМСУ від 30.12.2003 р. № 932 “Про затвердження порядку застосування тимчасової та неповної декларації відповідно до митного режиму імпорту (при випуску у вільний обіг)”.

90. Наказ ДМСУ та Адміністрації прикордонної служби України від 22.01.2004 р. № 35/68 “Про затвердження дозволу на відкриття магазину безмитної торгівлі, заяви про його одержання та рішення про зупинення дії дозволу”.

91. Наказ ДМСУ від 27.01.2004 р. № 53 “Про посилення контролю за вивезенням окремих видів готової продукції, виготовленої з давальницької сировини”.

92. Наказ ДМСУ від 02.04.2004 р. № 233 “Про затвердження Класифікатора митних органів України та їх структурних підрозділів”.

93. Наказ ДМСУ від 06.04.2004 р. № 240 “Про затвердження Інструкції про організацію митного контролю та митного оформлення повітряних суден перевізників і товарів, що переміщуються цими судами”.

94. Наказ ДМСУ й Мінтрансу України від 28.05.2004 р. № 399/442 “Про внесення зміни до Порядку взаємодії митниць і залізниць України при переміщенні через митний кордон товарів та інших предметів у вантажних залізничних поїздах”.

Науково - практичне видання

Серія “Митна справа в Україні”

ПАШКО Павло Володимирович,

МАРІНГЧ Володимир Костянтинович,

МУРАТОВ Ігор Михайлович,

ОСІПОВ Сергій Костянтинович та ін.

ПОРЯДОК ЗАПОВНЕННЯ ВАНТАЖНОЇ МИТНОЇ ДЕКЛАРАЦІЇ

В Україні книгу можна придбати за адресами:

- м. Київ, вул. М. Грушевського, 4, маг. “Наукова думка”, тел. (044)228-06-96;
- м. Київ, вул. Л. Толстого, 11/16, маг. “Книги”, тел. (044)230-25-74;
- м. Київ, Майдан Незалежності, ТЦ “Глобус”, маг. “Книжковий світ”, тел. (044)238-59-41;
- м. Київ, вул. Стрілецька, 13, маг. “Абзац”, тел. (044)238-82-65;
- м. Дніпропетровськ, вул. Московська, 15, маг. “Галерея книги”, тел. (0562)36-05-38;
- м. Дніпропетровськ, просп. К. Маркса, 67, ТЦ “Гранд Плаза”, маг. “Книжковий всесвіт”, тел. (056)740-10-38;
- м. Запоріжжя, просп. Леніна, 147, маг. “Буква-Запоріжжя”, тел. (0612)49-00-08;
- м. Івано-Франківськ, Вічний майдан, 3, маг. “Сучасна українська книга”, тел. (03422)3-04-60;
- м. Кіровоград, вул. К. Маркса, 51, маг. “Буква”;
- м. Кривий Ріг, просп. Гагаріна, 38-а, маг. “Буква”, тел. (0564)78-92-83;
- м. Луцьк, просп. Волі, 41, маг. “Знання”, тел. (03322)4-23-98;
- м. Львів, вул. Шевська, 6/2, Книжковий дім “Буква”, тел. (032) 294-82-08;
- м. Львів, просп. Шевченка, 16, маг. “Ноти”, тел. (0322)72-67-96;
- м. Львів, просп. Шевченка, 8, книгарня ДВЦ НТШ, тел. (0322)79-85-80;
- м. Миколаїв, вул. Радянська, 13, маг. “Буква”, тел. (0512)47-61-61;
- м. Одеса, вул. Преображенська, 69/61, маг. “Книголов”, тел. (0482)34-75-99;
- м. Одеса, вул. Дерибасівська, 14, маг. “Книжкова перлина”, тел. (0482)35-84-04;
- м. Сімферополь, вул. Сергєєва-Ценського, 4-а, маг. “Буква-Сімферополь”, тел. (0652)27-31-53;
- м. Харків, вул. Сумська, 51, маг. “Books”, тел. (0572)14-04-71, 14-26-73, 14-26-74;
- м. Херсон, вул. Суворова, 19, маг. “Буква”, тел. (0552)22-31-64;
- м. Хмельницький, вул. Подільська, 25, маг. “Книжковий світ”, тел. (03822)6-60-73;
- м. Черкаси, вул. Б. Вишневецького, 38, маг. “Світоч”, тел. (0472)47-92-20;
- м. Чернігів, вул. Леніна, 45, маг. “Будинок книги”, тел. (04622)7-30-03;

Книготорговельним організаціям та оптовим покупцям

звертатися за тел.: (044) 238-82-62; факс: 238-82-68.

E-mail: sales@books.com.ua

Обкладинка П. В. Гусєва

В оформленні с. 4 обкладинки використано фото О. О. Кравченка

В Україні книгу можна передплатити у будь-якому відділенні зв'язку.

Передплатний індекс 90285

Підп. до друку 14.03.2005. Формат 60×90/16.

Папір офс. Друк офс. Гарнітура шкільна.

Ум. друк. арк. 25. Обл.-вид. арк. 23,5. Зам. 5-750

Видавництво “Знання”

01034, Київ-34, вул. Стрілецька, 28

Свідомо про внесення до Державного реєстру видавців, виготівників

і розповсюджувачів видавничої продукції ДК № 1591 від 03.12.2003

Тел.: (044) 234-80-43, 234-23-36

E-mail: sales@znannia.com.ua <http://www.znannia.com.ua>

ЗАТ «ВІПОЛЬ», ДК № 15. 03151, Київ-151, вул. Волинська, 60.